



แผนอัตรากำลัง ๓ ปี
(ปีงบประมาณ ๒๕๖๔ – ๒๕๖๖)

องค์การบริหารส่วนตำบลนาม่วง
อำเภอประจักษ์ศิลปาคม จังหวัดอุดรธานี



แผนอัตรากำลัง ๓ ปี
(ปีงบประมาณ ๒๕๖๔ - ๒๕๖๖)

องค์การบริหารส่วนตำบลนาม่วง
อำเภอประจักษ์ศิลปาคม จังหวัดอุดรธานี

คำนำ

แผนอัตรากำลัง ๓ ปี ขององค์กรปกครองส่วนท้องถิ่น มีวัตถุประสงค์เพื่อให้องค์กรปกครองส่วนท้องถิ่นนำไปใช้เป็นเครื่องมือในการวางแผนการใช้อัตรากำลังคนพัฒนากำลังคนในองค์กรปกครองส่วนท้องถิ่นให้สามารถดำเนินการตามภารกิจขององค์กรปกครองส่วนท้องถิ่นได้สำเร็จตามวัตถุประสงค์และเป็นไปอย่างมีประสิทธิภาพและประสิทธิผล แผนอัตรากำลัง ๓ ปี ทำให้องค์กรปกครองส่วนท้องถิ่นสามารถคาดคะเนได้ว่าในอนาคตช่วงระยะเวลา ๓ ปี ข้างหน้า จะมีการใช้อัตรากำลังข้าราชการ พนักงานส่วนท้องถิ่น พนักงานครูองค์การบริหารส่วนตำบล และพนักงานจ้าง ตำแหน่งใด จำนวนเท่าใด จึงจะเหมาะสมกับประมาณงานและภารกิจขององค์กรปกครองส่วนท้องถิ่น อีกทั้งเป็นการกำหนดทิศทางและเป้าหมายในการพัฒนาข้าราชการพนักงานส่วนท้องถิ่น และพนักงานจ้าง และสามารถใช้เป็นเครื่องมือในการควบคุมภาระค่าใช้จ่ายด้านการบริหารงานบุคคลไม่ให้เกินกว่าร้อยละ ๔๐ ของงบประมาณรายจ่ายประจำปีได้อีกด้วย

ซึ่งองค์การบริหารส่วนตำบลนาม่วง ได้มีการจัดทำแผนอัตรากำลัง ๓ ปีในรอบปีงบประมาณ ๒๕๖๔ -๒๕๖๖ ให้สอดคล้องกับประกาศการกำหนดตำแหน่งข้าราชการหรือพนักงานส่วนท้องถิ่น โดยกำหนดแนวทางให้องค์กรปกครองส่วนท้องถิ่น (อบจ.,เทศบาล, อบต.) จัดทำแผนอัตรากำลังขององค์กรปกครองส่วนท้องถิ่น เพื่อเป็นกรอบในการกำหนดตำแหน่งและการใช้ตำแหน่งข้าราชการหรือพนักงานส่วนท้องถิ่น โดยเสนอให้คณะกรรมการข้าราชการหรือพนักงานส่วนท้องถิ่น (ก.จังหวัด) พิจารณาให้ความเห็นชอบ โดยกำหนดให้องค์กรปกครองส่วนท้องถิ่น (อบจ.,เทศบาล, อบต.) วิเคราะห์ความต้องการกำลังคน วิเคราะห์การวางแผนการใช้งำลังคน จัดทำกรอบอัตรากำลังและกำหนดหลักเกณฑ์และเงื่อนไข ในการกำหนดตำแหน่งข้าราชการหรือพนักงานส่วนท้องถิ่นตามแผนอัตรากำลัง ๓ ปี จากหลักการและเหตุผลดังกล่าว องค์การบริหารส่วนตำบลนาม่วง จึงจัดทำแผนอัตรากำลัง ๓ ปี ประจำปี ๒๕๖๔ -๒๕๖๖

องค์การบริหารส่วนตำบลนาม่วง

สารบัญ

	หน้า
หลักการและเหตุผล	๑
วัตถุประสงค์	๒
ขอบเขตและแนวทางในการจัดทำแผนอัตรากำลัง ๓ ปี	๒
กรอบแนวคิดเรื่องการวางแผนอัตรากำลัง	๕
ขอบเขตและแนวทางจัดทำแผนอัตรากำลัง ๓ ปี	๗
ความสำคัญของการกำหนดกรอบอัตรากำลังคน	๘
กระบวนการจัดทำแผนอัตรากำลัง ๓ ปี	๙
สภาพปัญหา ความต้องการของประชาชนในเขตพื้นที่องค์กรปกครองส่วนท้องถิ่น	๑๒
ภารกิจ อำนาจหน้าที่ขององค์กรปกครองส่วนท้องถิ่นและยุทธศาสตร์การพัฒนา	๑๔
ภารกิจหลัก และภารกิจรอง	๑๖
สรุปปัญหาและแนวทางในการบริหารงานบุคคล	๑๖
โครงสร้างการกำหนดส่วนราชการ	๒๐
การวิเคราะห์การกำหนดตำแหน่ง	๒๔
ภาระค่าใช้จ่ายเกี่ยวกับเงินเดือน	๒๖
แผนภูมิโครงสร้างการแบ่งส่วนราชการตามแผนอัตรากำลัง ๓ ปี	๒๙
บัญชีแสดงจัดคนลงสู่ตำแหน่งและการกำหนดเลขที่ตำแหน่งในส่วนราชการ	๓๐
แนวทางการพัฒนาข้าราชการหรือพนักงานส่วนท้องถิ่น	๓๖
ประกาศคุณธรรม จริยธรรมของข้าราชการหรือพนักงานส่วนท้องถิ่น	๓๘

๑. หลักการและเหตุผล

การบริหารจัดการอัตรากำลังของหน่วยงานรัฐ เป็นสิ่งสำคัญและต้องดำเนินการต่อเนื่อง เนื่องจาก การกำหนดอัตรากำลังคนในองค์กรหนึ่งจะมีความสัมพันธ์กับการกำหนดอัตราเงินเดือน ค่าจ้าง ค่าตอบแทนประโยชน์ ตอบแทนอื่น และสวัสดิการอื่น ๆ อีกมากมาย ที่มีความสัมพันธ์เกี่ยวเนื่องสอดคล้องกัน ประกอบกับ แผนอัตรากำลัง ๓ ปี ประจำปีงบประมาณ ๒๕๖๔ - ๒๕๖๖ ขององค์การบริหารส่วนตำบลนาม่วง จะสิ้นสุดลงในวันที่ ๓๐ กันยายน ๒๕๖๓ ดังนั้นองค์การบริหารส่วนตำบลนาม่วง จึงจำเป็นต้องจัดทำแผนอัตรากำลัง ๓ ปี ประจำปี งบประมาณ ๒๕๖๔ - ๒๕๖๖ ให้สอดคล้องและสัมพันธ์กับแผนอัตรากำลังฉบับเดิมเป็นสำคัญ เพื่อให้การบริหารจัดการ อัตรากำลังของหน่วยงานให้มีความสมบูรณ์และต่อเนื่องโดยใช้หลักการและวิธีการจัดทำแผนอัตรากำลัง ๓ ปี ประจำปี งบประมาณ ๒๕๖๔ - ๒๕๖๖ ดังนี้

๑.๑ ประกาศคณะกรรมการกลางพนักงานส่วนตำบล(ก.อบต.) เรื่อง มาตรฐานทั่วไปเกี่ยวกับอัตราตำแหน่ง กำหนดให้คณะกรรมการพนักงานส่วนตำบลกำหนดตำแหน่งพนักงานส่วนตำบล ว่าจะมีตำแหน่งใดระดับใด อยู่ในส่วน ราชการใด จำนวนเท่าใด ให้คำนึงถึงภาระหน้าที่ความรับผิดชอบ ลักษณะงานที่ต้องปฏิบัติ ความยาก ปริมาณและ คุณภาพของงาน ตลอดจนทั้งภาระค่าใช้จ่ายขององค์การบริหารส่วนตำบลที่จะต้องจ่ายในด้านบุคคล โดยให้องค์การ บริหารส่วนตำบลนาม่วงจัดทำแผนอัตรากำลังของพนักงานส่วนตำบล เพื่อใช้ในการกำหนดตำแหน่งโดยความเห็นชอบ ของคณะกรรมการพนักงานส่วนตำบลจังหวัดอุดรธานี ทั้งนี้ ให้เป็นไปตามหลักเกณฑ์ และวิธีการที่คณะกรรมการกลาง พนักงานส่วนตำบล(ก.อบต.) กำหนด

๑.๒ คณะกรรมการกลางพนักงานส่วนตำบล(ก.อบต.) ได้มีมติเห็นชอบประกาศการกำหนดตำแหน่ง ข้าราชการหรือพนักงานส่วนท้องถิ่น โดยกำหนดแนวทางให้องค์การบริหารส่วนตำบลจัดทำแผนอัตรากำลังขององค์การ บริหารส่วนตำบล เพื่อเป็นกรอบในการกำหนดตำแหน่งและการใช้ตำแหน่งพนักงานส่วนตำบล โดยเสนอให้คณะกรรมการ พนักงานส่วนตำบลจังหวัดอุดรธานี พิจารณาให้ความเห็นชอบ โดยกำหนดให้องค์การบริหารส่วนตำบลนาม่วงแต่งตั้ง คณะกรรมการจัดทำแผนอัตรากำลัง วิเคราะห์อำนาจหน้าที่และภารกิจขององค์การบริหารส่วนตำบลวิเคราะห์ความ ต้องการกำลังคน วิเคราะห์การวางแผนการใช้กำลังคน จัดทำกรอบอัตรากำลัง และกำหนดหลักเกณฑ์และเงื่อนไข ในการกำหนดตำแหน่งพนักงานส่วนตำบล ตามแผนอัตรากำลัง ๓ ปี

๑.๓ จากหลักการและเหตุผลดังกล่าวองค์การบริหารส่วนตำบลนาม่วง จึงได้จัดทำแผนอัตรากำลัง ๓ ปี ประจำปีงบประมาณ ๒๕๖๔-๒๕๖๖ขึ้น

๒. วัตถุประสงค์

๒.๑ เพื่อให้องค์การบริหารส่วนตำบลนาม่วง มีโครงสร้างการแบ่งงานและระบบงานการจ้างพนักงานจ้างที่เหมาะสม ไม่ซ้ำซ้อนอันจะเป็นการประหยัดงบประมาณรายจ่ายขององค์การบริหารส่วนตำบลนาม่วง

๒.๒ เพื่อให้องค์การบริหารส่วนตำบลนาม่วง มีการกำหนดตำแหน่ง การจัดอัตรากำลัง โครงสร้างส่วนราชการให้เหมาะสมกับอำนาจหน้าที่ขององค์การบริหารส่วนตำบลนาม่วง ตามกฎหมายจัดตั้งองค์กรปกครองส่วนท้องถิ่นแต่ละประเภท และตามพระราชบัญญัติกำหนดแผนและขั้นตอนการกระจายอำนาจให้องค์กรปกครองส่วนท้องถิ่น พ.ศ. ๒๕๔๒

๒.๓ เพื่อให้คณะกรรมการพนักงานส่วนท้องถิ่นจังหวัดอุดรธานี สามารถตรวจสอบการกำหนดตำแหน่งและการใช้ตำแหน่งข้าราชการหรือพนักงานส่วนท้องถิ่น ข้าราชการครู บุคลากรทางการศึกษา ลูกจ้างประจำ และพนักงานจ้าง ว่าถูกต้องเหมาะสมหรือไม่

๒.๔ เพื่อเป็นแนวทางในการดำเนินการวางแผนการพัฒนาบุคลากรขององค์การบริหารส่วนตำบลนาม่วง

๒.๕ เพื่อให้องค์การบริหารส่วนตำบลนาม่วง สามารถวางแผนอัตรากำลังของบุคลากรในการบรรจุแต่งตั้งข้าราชการหรือพนักงานส่วนท้องถิ่น ข้าราชการครู บุคลากรทางการศึกษา ลูกจ้างประจำ และพนักงานจ้าง เพื่อให้การบริหารงานขององค์การบริหารส่วนตำบลนาม่วง เกิดประโยชน์ต่อประชาชน เกิดผลสัมฤทธิ์ต่อภารกิจตามอำนาจหน้าที่ มีประสิทธิภาพ ความคุ้มค่า สามารถลดขั้นตอนการปฏิบัติงาน มีการลดภารกิจและยุบเลิกประเภทตำแหน่งที่ไม่จำเป็น การปฏิบัติภารกิจสามารถตอบสนองความต้องการของประชาชนได้เป็นอย่างดี

๒.๖ เพื่อให้องค์กรปกครองส่วนท้องถิ่น สามารถควบคุมภาระค่าใช้จ่ายด้านการบริหารงานบุคคลให้เป็นไปตามที่กฎหมายกำหนด

๓. กรอบแนวคิดขอบเขต ความสำคัญ และกระบวนการ ในการจัดทำแผนอัตรากำลัง ๓ ปี

กรอบแนวคิดเรื่องการวางแผนอัตรากำลัง

การกำหนดกรอบอัตรากำลังคนนั้นจะเป็นส่วนหนึ่งของการวางแผนกำลังคนในภาพรวมขององค์กร ได้ให้ความหมาย ดังนี้

- สำนักงาน ก.พ. ได้ให้ความหมายของการวางแผนกำลังคนในเอกสารเรื่องการวางแผนกำลังคนเชิงกลยุทธ์ในส่วนราชการ ว่าหมายถึง “การดำเนินการอย่างเป็นระบบในการวิเคราะห์และพยากรณ์เกี่ยวกับอุปสงค์และอุปทานด้านกำลังคน เพื่อนำไปสู่การกำหนดกลวิธีที่จะให้ได้กำลังคนในจำนวนและสมรรถนะที่เหมาะสมมาปฏิบัติงานในเวลาที่ต้องการ โดยมีแผนการใช้และพัฒนากำลังคนเหล่านั้นอย่างมีประสิทธิภาพและต่อเนื่อง ทั้งนี้เพื่อธำรงรักษากำลังคนที่เหมาะสมไว้กับองค์กรอย่างต่อเนื่อง”

- กรมส่งเสริมการปกครองส่วนท้องถิ่น ได้ให้ความหมายของการวางแผนกำลังคน ในคู่มือการจัดทำแผนอัตรากำลัง ๓ ปี ว่า การวางแผนกำลังคน (Manpower Planning) หรือการวางแผนทรัพยากรมนุษย์เป็นกิจกรรมหรืองาน ในการกำหนดวัตถุประสงค์ นโยบาย และวิธีปฏิบัติที่ดีที่สุดไว้ล่วงหน้าเพื่อเป็นแนวทางสำหรับดำเนินการให้เป็นไปตามเป้าหมายที่กำหนดไว้ โดยการดำเนินการอย่างเป็นระบบในการวิเคราะห์ และวิเคราะห์เกี่ยวกับอุปสงค์ และอุปทานกำลังงาน เพื่อนำไปสู่การกำหนดวิธีการที่จะให้ได้กำลังคนที่มีความรู้ ความสามารถอย่างเพียงพอ หรือกล่าวโดยทั่วไป การมีจำนวนและคุณภาพที่จะปฏิบัติงานในเวลาที่ต้องการ เป็นกระบวนการที่เกี่ยวข้องกับการจัดสรรจำนวนอัตรากำลังที่เหมาะสม และคัดเลือกที่มีคุณสมบัติตรงตามที่ต้องการเข้ามาทำงานในองค์กรใน

ช่วงเวลาที่เหมาะสม เพื่อปฏิบัติงานได้บรรลุวัตถุประสงค์ขององค์การ หรืออีกนัยหนึ่ง การวางแผนกำลังคนคือ วิธีการที่จะให้ได้มาซึ่งทรัพยากรมนุษย์และรู้จักปรับปรุงพัฒนาบุคคลเหล่านั้นให้อยู่กับองค์กรต่อไป

๓.๑ วิเคราะห์ภารกิจ อำนาจหน้าที่ความรับผิดชอบขององค์การบริหารส่วนตำบลนาม่วง ตามกฎหมายจัดตั้งองค์กรปกครองส่วนท้องถิ่นแต่ละประเภท และตามพระราชบัญญัติแผนและขั้นตอนการกระจายอำนาจให้องค์กรปกครองส่วนท้องถิ่น พ.ศ. ๒๕๔๒ ตลอดจนกฎหมายอื่นให้สอดคล้องกับแผนพัฒนาเศรษฐกิจแห่งชาติและสังคมแห่งชาติ แผนพัฒนาจังหวัด แผนพัฒนาอำเภอ แผนพัฒนาตำบล นโยบายของรัฐบาล นโยบายผู้บริหารและสภาพปัญหาในพื้นที่ขององค์การบริหารส่วนตำบลนาม่วง เพื่อให้การดำเนินการขององค์การบริหารส่วนตำบล นาม่วง บรรลุตามพันธกิจที่ตั้งไว้จำเป็นต้องจัดสรรอัตรากำลัง ตามหน่วยงานต่าง ๆ ให้เหมาะสมกับเป้าหมายการดำเนินการโดยมมมองนี้เป็นการพิจารณาว่างานในปัจจุบันที่ดำเนินการอยู่ครบถ้วนและตรงตามภารกิจหรือไม่อย่างไร หากงานที่ทำอยู่ในปัจจุบันไม่ตรงกับภารกิจในอนาคตก็ต้องมีการวางแผนกรอบอัตรากำลังให้ปรับเปลี่ยนไปตามทิศทางในอนาคต รวมถึงหากงานในปัจจุบันบางส่วนไม่ต้องดำเนินการแล้ว อาจทำให้การจัดสรรกำลังคนของบางส่วนราชการเปลี่ยนแปลงไป ทั้งนี้ เพื่อให้เกิดการเตรียมความพร้อมในเรื่องกำลังคนให้รองรับสถานการณ์ในอนาคต

๓.๒ การกำหนดโครงสร้างการแบ่งส่วนราชการภายในและการจัดระบบงาน เพื่อรับรองภารกิจตามอำนาจหน้าที่ความรับผิดชอบ ให้สามารถแก้ปัญหาของจังหวัดอุดรธานี ได้อย่างมีประสิทธิภาพ

๓.๓ การวิเคราะห์ต้นทุนค่าใช้จ่ายของกำลังคน : Supply pressure เป็นการนำประเด็นค่าใช้จ่ายบุคลากรเข้ามาร่วมในการพิจารณา เพื่อการจัดการทรัพยากรบุคคลที่มีอยู่เป็นไปอย่างมีประสิทธิภาพสูงสุด กำหนดตำแหน่งในสายงานต่าง ๆ จำนวนตำแหน่ง และระดับตำแหน่ง ให้เหมาะสมกับภาระหน้าที่ความรับผิดชอบ ปริมาณงาน และคุณภาพของงาน รวมทั้งสร้างความก้าวหน้าในสายอาชีพของกลุ่มงานต่างๆ โดยในส่วนนี้คำนึงถึง

๓.๓.๑ การจัดระดับชั้นงานที่เหมาะสม ในการพิจารณาถึงต้นทุนต่อการกำหนดระดับชั้นงานในแต่ละประเภท เพื่อให้การกำหนดตำแหน่งและการปรับระดับชั้นงานเป็นไปอย่างประหยัดและมีประสิทธิภาพสูงสุด

๓.๓.๒ การจัดสรรประเภทของบุคลากรส่วนท้องถิ่น(ข้าราชการหรือพนักงานส่วนท้องถิ่น ข้าราชการครู บุคลากรทางการศึกษา ลูกจ้างประจำ และพนักงานจ้าง) โดยหลักการแล้วการจัดประเภทลักษณะงานผิดจะมีผลกระทบต่อประสิทธิภาพ และต้นทุนในการทำงานขององค์กร ดังนั้น ในการกำหนดอัตรากำลัง ข้าราชการหรือพนักงานส่วนท้องถิ่นในแต่ละส่วนราชการจะต้องมีการพิจารณาว่าตำแหน่งที่กำหนดในปัจจุบันมีความเหมาะสมหรือไม่หรือควรเปลี่ยนลักษณะการกำหนดตำแหน่งเพื่อให้การทำงานเป็นไปอย่างมีประสิทธิภาพมากขึ้น โดยภาระค่าใช้จ่ายด้านการบริหารงานบุคคลต้องไม่เกินร้อยละสี่สิบของงบประมาณรายจ่ายตามมาตรา ๓๕ แห่งพระราชบัญญัติระเบียบบริหารงานบุคคลส่วนท้องถิ่น พ.ศ. ๒๕๔๒

๓.๔ การวิเคราะห์กระบวนการและเวลาที่ใช้ในการปฏิบัติงาน เป็นการนำข้อมูลเวลาที่ใช้ในการปฏิบัติงานตามกระบวนการจริง (Work process) ในอดีต เพื่อวิเคราะห์ปริมาณงานต่อบุคคลจริงโดยสมมติฐานที่ว่างานใดที่ต้องมีกระบวนการและเวลาที่ใช้มากกว่าโดยเปรียบเทียบย่อมต้องใช้กำลังคนมากกว่า อย่างไรก็ตามในภาคราชการส่วนท้องถิ่นนั้นงานบางลักษณะ เช่น งานกำหนดนโยบาย งานมาตรฐาน งานเทคนิคด้านช่าง หรืองาน

บริการบางประเภทไม่สามารถกำหนดเวลามาตรฐานได้ ดังนั้น การคำนวณเวลาที่ใช้ในกรณีของภาคราชการส่วนท้องถิ่นนั้นจึงทำได้เพียงเป็นข้อมูลเปรียบเทียบ (Relative Information) มากกว่าจะเป็นข้อมูลที่ใช้ในการคำนวณอัตรากำลังต่อหน่วยงานจริงเหมือนในภาคเอกชน นอกจากนี้ก่อนจะคำนวณเวลาที่ใช้ในการปฏิบัติงานแต่ละส่วนราชการจะต้องพิจารณาปริมาณงาน ลักษณะงานที่ปฏิบัติว่ามีความสอดคล้องกับภารกิจของหน่วยงานหรือไม่ เพราะในบางครั้งอาจเป็นไปได้ว่างานที่ปฏิบัติอยู่ในปัจจุบันมีลักษณะงานเป็นงานโครงการพิเศษ หรืองานของหน่วยงานอื่นที่มีความจำเป็นต้องมาใช้ประกอบการพิจารณาด้วย

๓.๕ การวิเคราะห์ผลงานที่ผ่านมาเพื่อประกอบการกำหนดกรอบอัตรากำลังเป็นการนำผลลัพธ์ที่พึงประสงค์ของแต่ละส่วนราชการและพันธกิจขององค์กรมายึดโยงกับจำนวนอัตรากำลังที่ต้องใช้สำหรับการสร้างผลลัพธ์ที่พึงประสงค์ให้ได้ตามเป้าหมาย โดยสมมติฐานที่ หากผลงานที่ผ่านมาเปรียบเทียบกับผลงานในปัจจุบันและในอนาคตมีความแตกต่างกันอย่างมีนัยสำคัญ อาจต้องมีการพิจารณาแนวทางในการกำหนด/เกลี่ยอัตรากำลังใหม่ เพื่อให้เกิดการทำงานที่มีประสิทธิภาพและสนับสนุนการทำงานตามภารกิจของส่วนราชการและองค์กรอย่างสูงสุด

๓.๖ การวิเคราะห์ข้อมูลจากความคิดเห็นแบบ ๓๖๐ องศา เป็นการสอบถามความคิดเห็นจากผู้มีส่วนได้ส่วนเสียหรือนำประเด็นต่าง ๆ อย่างเรื่องการบริหารงาน งบประมาณ คน มาพิจารณาอย่างน้อยใน ๓ ประเด็นดังนี้

๓.๖.๑ เรื่องพื้นที่และการจัดโครงสร้างองค์กร เนื่องจากการจัดโครงสร้างองค์กรและการแบ่งงานในพื้นที่นั้นจะมีผลต่อการกำหนดกรอบอัตรากำลังเป็นอย่างมาก เช่น หากกำหนดโครงสร้างที่มากเกินไปจะทำให้เกิดตำแหน่งงานขึ้นตามมาอีกไม่ว่าจะเป็นงานหัวหน้าฝ่าย งานธุรการ สารบรรณและบริหารทั่วไปในส่วนราชการนั้น ซึ่งอาจมีความจำเป็นต้องทบทวนว่าการกำหนดโครงสร้างในปัจจุบันของแต่ละส่วนราชการนั้นมีความเหมาะสมมากน้อยเพียงใด

๓.๖.๒ เรื่องการเกษียณอายุราชการ เนื่องจากหลาย ๆ ส่วนราชการในปัจจุบันมีข้าราชการสูงอายุจำนวนมาก ดังนั้น อาจต้องมีการพิจารณาถึงการเตรียมการเรื่องกรอบอัตรากำลังที่จะรองรับการเกษียณอายุของข้าราชการ ทั้งนี้ ไม่ว่าจะเป็นการถ่ายทอดองค์ความรู้ การปรับตำแหน่งที่เหมาะสมขึ้นทดแทนตำแหน่งที่เกษียณอายุไป เป็นต้น

๓.๖.๓ ความคิดเห็นของผู้มีส่วนได้ส่วนเสีย เป็นการสอบถามจากเจ้าหน้าที่ภายในส่วนราชการและผู้ที่มีส่วนเกี่ยวข้องกับส่วนราชการนั้น ๆ ผ่านการส่งแบบสอบถามหรือการสัมภาษณ์ซึ่งมุมมองต่าง ๆ อาจทำให้การกำหนดกรอบอัตรากำลังเป็นไปอย่างมีประสิทธิภาพมากขึ้น

๓.๗ การพิจารณาเปรียบเทียบกับอัตรากำลังขององค์กรอื่น ๆ กระบวนการนี้เป็นกระบวนการนำข้อมูลของอัตรากำลังในหน่วยงานที่มีลักษณะงานใกล้เคียงกัน เช่น การเปรียบเทียบจำนวนอัตรากำลังของงานการเจ้าหน้าที่ในเทศบาล ก. และงานการเจ้าหน้าที่ในเทศบาล ข. ซึ่งมีหน้าที่รับผิดชอบคล้ายกัน โดยสมมติฐานที่ว่าแนวโน้มของการใช้อัตรากำลังของแต่ละองค์กรในลักษณะงานและปริมาณงานแบบเดียวกันน่าจะมีจำนวนและการกำหนดตำแหน่งคล้ายคลึงกันได้

๓.๘ องค์กรบริหารส่วนตำบลนาม่วง มีแผนการพัฒนาข้าราชการหรือพนักงานส่วนท้องถิ่นทุกคน โดยต้องได้รับการพัฒนาความรู้ความสามารถอย่างน้อยปีละ ๑ ครั้ง

การวิเคราะห์ข้อมูลเพื่อกำหนดกรอบอัตรากำลังไม่มุ่งเน้นในการเพิ่ม เกลี่ย หรือลดจำนวนกรอบอัตรากำลังเป็นสำคัญ แต่มีจุดมุ่งหมายเพื่อให้ส่วนราชการมีแนวทางในการพิจารณากำหนดกรอบที่เหมาะสม (Right Jobs) มากกว่าการเพิ่ม/ลดจำนวนตำแหน่ง ตัวอย่างเช่น การวิเคราะห์ต้นทุนค่าใช้จ่ายแล้วพบว่ากำหนัด

กรอบตำแหน่งในประเภททั่วไปอาจมีความเหมาะสมน้อยกว่าการกำหนดตำแหน่งประเภทวิชาการในบางลักษณะงาน ทั้งๆ ที่ใช้ต้นทุนไม่แตกต่างกันมาก รวมถึงในการพิจารณาที่กระบวนการทำงานก็พบว่าเป็นลักษณะงานในเชิงการวิเคราะห์ในสายอาชีพมากกว่างานในเชิงปฏิบัติงาน และส่วนราชการอื่นก็กำหนดตำแหน่งในงานลักษณะนี้เป็น ตำแหน่งประเภทวิชาการ โดยไม่ได้เพิ่มจำนวนตำแหน่งของส่วนราชการเลย โดยสรุปอาจกล่าวได้ว่า กรอบแนวคิด การวิเคราะห์อัตรากำลัง (Effective Man Power Planning Framework) นี้จะเป็นแนวทางให้ส่วนราชการ สามารถมีข้อมูลเชิงวิเคราะห์อย่างพอเพียงในการที่จะอธิบายเหตุผลเชิงวิชาการสำหรับการวางแผนกรอบอัตรากำลังที่เหมาะสมตามภารกิจงานของแต่ละส่วนราชการ นอกจากนี้การรวบรวมข้อมูลโดยวิธีการดังกล่าวจะทำให้ส่วน ราชการ สามารถนำข้อมูลเหล่านี้ไปใช้ประโยชน์ในเรื่องอื่น ๆ เช่น

- การใช้ข้อมูลที่หลากหลายจะทำให้เกิดการยอมรับได้มากกว่า โดยเปรียบเทียบหากจะต้องมีการ เปลี่ยนอัตรากำลังระหว่างหน่วยงาน
- การจัดทำกระบวนการจริง (Work process) จะทำให้ได้เวลามาตรฐานที่จะสามารถนำไปใช้วัด ประสิทธิภาพในการทำงานของบุคคลได้อย่างถูกต้อง รวมถึงในระยะยาวส่วนราชการสามารถนำผลการจัดทำ กระบวนการและเวลามาตรฐานนี้ไปวิเคราะห์เพื่อการปรับปรุงกระบวนการ (Process Re-engineer) อันนำไปสู่การ ใช้อัตรากำลังที่เหมาะสมและมีประสิทธิภาพมากขึ้น
- การเก็บข้อมูลผลงาน จะทำให้สามารถพยากรณ์แนวโน้มของภาระงาน ซึ่งจะเป็นประโยชน์ใน อนาคตต่อส่วนราชการในการเตรียมปรับยุทธศาสตร์ในการทำงาน เพื่อรองรับภารกิจที่จะเพิ่ม/ลดลง

๓.๑.๒ กรอบแนวคิดในการจัดทำแผนอัตรากำลัง ๓ ปี

(๑) แนวคิดเรื่อง การจัดประเภทของบุคลากรในสังกัด

การวางกรอบอัตรากำลังให้สอดคล้องกับภาระงาน โดยวางประเภทของบุคลากรภาครัฐตาม ความเหมาะสมให้สอดคล้องกับแนวทางการบริหารภาครัฐแนวใหม่ ที่เน้นความยืดหยุ่น แก้ไขง่าย กระจายอำนาจการ บริหารจัดการ มีความคล่องตัว และมีเจ้าภาพที่ชัดเจน อีกทั้งยังได้กำหนดให้เป็นไปตามหลักการบริหารกิจการ บ้านเมืองที่ดีด้วย ในการกำหนดประเภทบุคลากรภาครัฐ ควรเน้นใช้อัตรากำลังแต่ละประเภทอย่างเหมาะสมกับภารกิจ โดยให้พิจารณากรอบให้สอดคล้องกับภารกิจและลักษณะงานของ องค์การบริหารส่วนตำบลนาม่วง ดังนี้

- **พนักงานส่วนตำบล** : ปฏิบัติงานในภารกิจหลัก ลักษณะงานที่เน้นการใช้ความรู้ ความสามารถและทักษะเชิงเทคนิค หรือเป็นงานวิชาการ งานที่เกี่ยวข้องกับการกำหนดนโยบายหรือลักษณะงานที่มี ความต่อเนื่องในการทำงานมีอำนาจหน้าที่ในการสั่งการบังคับบัญชา ผู้ใต้บังคับบัญชาตามลำดับชั้นกำหนดตำแหน่ง แต่ ละประเภทของพนักงานส่วนตำบลไว้ ดังนี้

- สายงานบริหารงานท้องถิ่น ได้แก่ ปลัด รองปลัด
- สายงานอำนาจการท้องถิ่น ได้แก่ หัวหน้าส่วนราชการ ผู้อำนวยการกอง
- สายงานวิชาการ ได้แก่ สายงานที่บรรจุเริ่มต้นด้วยคุณวุฒิปริญญาตรี
- สายงานทั่วไปได้แก่ สายงานที่บรรจุเริ่มต้นมีคุณวุฒิต่ำกว่าปริญญาตรี

- **ลูกจ้างประจำ** : ปฏิบัติงานที่ต้องใช้ทักษะและประสบการณ์ จึงมีการจ้าง ลูกจ้างประจำต่อเนื่องจนกว่าจะเกษียณอายุราชการ โดยไม่มีการกำหนดอัตราขึ้นมาใหม่ หรือกำหนดตำแหน่งเพิ่มจาก ที่มีอยู่เดิมและให้ยุบเลิกตำแหน่ง หากตำแหน่งที่มีอยู่เดิมเป็นตำแหน่งว่าง มีคนลาออก หรือเกษียณอายุราชการ โดย กำหนดเป็น ๓ กลุ่ม ดังนี้

- กลุ่มงานบริการพื้นฐาน
- กลุ่มงานสนับสนุน
- กลุ่มงานช่าง

• **พนักงานจ้าง** : ปฏิบัติงานเสริมในภารกิจรอง ภารกิจสนับสนุน งานที่มีกำหนดระยะเวลาการปฏิบัติงานเริ่มต้นและสิ้นสุดที่แน่นอนตามโครงการหรือภารกิจในระยะสั้น หลักเกณฑ์การกำหนดพนักงานจ้างจะมี ๓ ประเภทแต่ องค์การบริหารส่วนตำบลนาม่วงเป็นองค์การบริหารส่วนตำบลขนาดกลางด้วยบริบทขนาด และปัจจัยหลายอย่าง จึงกำหนดจ้างพนักงานจ้าง เพียง ๒ ประเภท ดังนี้

- พนักงานจ้างทั่วไป
- พนักงานจ้างตามภารกิจ

(๒) แนวคิดเรื่องการกำหนดสายงานและตำแหน่งงาน ในส่วนราชการ

การจัดสรรอัตรากำลังให้มีประสิทธิภาพ สอดคล้องกับภาระงาน ตลอดจนการกำหนดสายงานและคุณสมบัติเฉพาะตำแหน่ง ให้ตรงกับบทบาท ภารกิจขององค์การบริหารส่วนตำบลมากยิ่งขึ้น โดยจุดเน้นคือ กำหนดสายงานที่สอดคล้องกับหน้าที่ความรับผิดชอบมากที่สุด พร้อมทั้งเอื้อต่อการบริหารทรัพยากรบุคคล อันได้แก่ การโอน การย้าย การวางแผนเส้นทางความก้าวหน้าในสายอาชีพ เป็นต้น ทั้งนี้ องค์การบริหารส่วนตำบลนาม่วง ได้พิจารณาด้วยว่าอัตรากำลังที่มีอยู่ในปัจจุบัน มีคุณสมบัติทั้งในเชิงคุณภาพและปริมาณเป็นอย่างไร เพื่อให้สามารถบริหารกำหนดอัตรากำลังให้เกิดประโยชน์สูงสุดโดยให้พิจารณาความเหมาะสมในเชิงคุณสมบัติ ความรู้ ทักษะ วุฒิการศึกษา กลุ่มอาชีพที่เหมาะสมกับหน้าที่ความรับผิดชอบหลัก ดังนี้

- **สำนักปลัด** คุณสมบัติ ความรู้ ทักษะ วุฒิการศึกษา ที่ใช้ในการบรรจุ และแต่งตั้งให้พนักงานส่วนตำบล ลูกจ้างประจำ และพนักงานจ้าง ดำรงตำแหน่งในสำนักงานปลัด ส่วนใหญ่จะเน้นที่เรื่อง การวางแผน นโยบาย อำนาจการทั่วไป การบริการสาธารณะ ฯลฯ ส่วนวุฒิการศึกษา ที่ใช้ในการบรรจุแต่งตั้งจะใช้คุณวุฒิตามมาตรฐานกำหนดตำแหน่งของแต่ละสายงาน เพื่อให้พนักงานแต่ละตำแหน่งสามารถปฏิบัติงานได้เต็มความสามารถและตรงตามความรู้ ประสบการณ์ที่แต่ละคนมี

- **กองคลัง** คุณสมบัติ ความรู้ ทักษะ วุฒิการศึกษา ที่ใช้ในการบรรจุ และแต่งตั้งให้พนักงานส่วนตำบล ลูกจ้างประจำ และพนักงานจ้าง ดำรงตำแหน่งในกองคลัง จะเน้นที่เรื่องการเงิน การบัญชี การพัสดุ การจัดเก็บรายได้ ฯลฯ ส่วนวุฒิการศึกษา ที่ใช้ในการบรรจุแต่งตั้งจะใช้คุณวุฒิตามมาตรฐานกำหนดตำแหน่งของแต่ละสายงาน เพื่อให้พนักงานแต่ละตำแหน่งสามารถปฏิบัติงานได้เต็มความสามารถและตรงตามความรู้ ประสบการณ์ที่แต่ละคนมี

- **กองช่าง** คุณสมบัติ ความรู้ ทักษะ วุฒิการศึกษา ที่ใช้ในการบรรจุ และแต่งตั้งให้พนักงานส่วนตำบล ลูกจ้างประจำ และพนักงานจ้าง ดำรงตำแหน่งในกองช่าง ส่วนใหญ่จะเน้นที่เรื่องสายงานช่าง การก่อสร้าง การออกแบบ การประมาณการราคา ฯลฯ ส่วนวุฒิการศึกษา ที่ใช้ในการบรรจุแต่งตั้งจะใช้คุณวุฒิตามมาตรฐานกำหนดตำแหน่งของแต่ละสายงาน เพื่อให้พนักงานแต่ละตำแหน่งสามารถปฏิบัติงานได้เต็มความสามารถและตรงตามความรู้ ประสบการณ์ที่แต่ละคนมี

- **กองสวัสดิการสังคม** คุณสมบัติ ความรู้ ทักษะ วุฒิการศึกษา ที่ใช้ในการบรรจุ และแต่งตั้งให้พนักงานส่วนตำบล ลูกจ้างประจำ และพนักงานจ้าง ดำรงตำแหน่งในกองสวัสดิการสังคม ส่วนใหญ่จะเน้นที่

เรื่องงานสวัสดิการสังคมและการพัฒนาชุมชน งานสังคมสงเคราะห์ ฯลฯ ส่วนวุฒิการศึกษา ที่ใช้ในการบรรจุแต่งตั้ง จะใช้คุณวุฒิตามมาตรฐานกำหนดตำแหน่งของแต่ละสายงาน เพื่อให้พนักงานแต่ละตำแหน่งสามารถปฏิบัติงานได้เต็มความสามารถและตรงตามความรู้ ประสบการณ์ที่แต่ละคนมี

การคิดปริมาณงานแต่ละส่วนราชการ

การนำปริมาณงานที่เกิดขึ้นแต่ละส่วนราชการ มาเพื่อวิเคราะห์การกำหนดอัตรา และคำนวณ ระยะเวลาที่เกิดขึ้น โดยองค์การบริหารส่วนตำบลนาม่วง ได้ใช้วิธีคิดจากสูตรการคำนวณหาเวลาปฏิบัติราชการ ดังนี้

$$\text{จำนวนวันปฏิบัติราชการ ๑ ปี} \times ๖ = \text{เวลาปฏิบัติราชการ}$$

$$\text{แทนค่า} \quad ๒๓๐ \times ๖ = ๑,๓๘๐ \text{ หรือ } ๘๒,๘๐๐ \text{ นาที}$$

หมายเหตุ

๑. ๒๓๐ คือ จำนวนวัน ใน ๑ ปี ใช้เวลาปฏิบัติงาน ๒๓๐ วันโดยประมาณ
๒. ๖ คือ ใน ๑ วัน ใช้เวลาปฏิบัติงานราชการ เป็นเวลา ๖ ชั่วโมง
๓. ๑,๓๘๐ คือ จำนวน วัน คูณด้วย จำนวน ชั่วโมง / ๑ ปี ทำงาน ๑,๓๘๐ ชั่วโมง
๔. ๘๒,๘๐๐ คือ ใน ๑ ชั่วโมง มี ๖๐ นาที ดังนั้น ๑,๓๘๐ x ๖๐ จะได้ ๘๒,๘๐๐ นาที

▪ **ประเด็นเรื่องการจัดโครงสร้างองค์กร** เนื่องจากการจัดโครงสร้างส่วนราชการและการแบ่งงานในแต่ละส่วนราชการนั้นจะมีผลต่อการกำหนดกรอบอัตรากำลังเป็นจำนวนมาก เช่น หากกำหนดโครงสร้างส่วนราชการ หรือ กำหนดฝ่าย มากจะทำให้เกิดตำแหน่งงานขึ้นอีกตามมาไม่ว่าจะเป็นระดับหัวหน้าส่วนราชการ งานในส่วนราชการ งานธุรการ งานสารบรรณและงานอื่น ซึ่งองค์การบริหารส่วนตำบลนาม่วง พิจารณาทบทวนว่าการกำหนดโครงสร้างในปัจจุบันของแต่ละส่วนราชการนั้นมีความเหมาะสมแล้ว โดยปัจจุบัน มี ๔ ส่วนราชการ ได้แก่ สำนักปลัด กองคลัง กองช่าง กองสวัสดิการสังคม

▪ **ประเด็นเรื่องการเกษียณอายุราชการ** เนื่องจากองค์การบริหารส่วนตำบลนาม่วง เป็นองค์กรที่มีข้าราชการสูงอายุจำนวนหนึ่ง ดังนั้นจึงต้องมีการพิจารณาถึงการเตรียมการเรื่องกรอบอัตรากำลังที่จะรองรับการเกษียณอายุของข้าราชการ ทั้งนี้ไม่จำเป็นการถ่ายทอดองค์ความรู้ การปรับตำแหน่งอัตรากำลังที่เหมาะสมขึ้นทดแทนตำแหน่งที่จะเกษียณอายุออกไป เพื่อให้สามารถมีบุคลากรปฏิบัติงานต่อเนื่อง และสามารถคาดการณ์ วางแผนกำหนดเพื่อรองรับสถานการณ์ในอนาคตข้างหน้าเกี่ยวกับกำลังคนได้

▪ **มุมมองของผู้มีส่วนเกี่ยวข้องเข้ามาประกอบการพิจารณา** โดยเป็นข้อมูลที่ได้มาจากแบบสอบถามหรือการสัมภาษณ์ผู้บริหาร หรือ หัวหน้าส่วนราชการซึ่งประกอบด้วยไปด้วย นายกองคการบริหารส่วนตำบลนาม่วง รองนายกองคการบริหารส่วนตำบลนาม่วง ปลัดองค์การบริหารส่วนตำบลนาม่วง และหัวหน้าส่วนราชการ ทั้ง ๔ ส่วนราชการ การสอบถาม หรือการสัมภาษณ์ ผู้บริหารหรือหัวหน้าส่วนราชการขององค์การบริหารส่วนตำบลนาม่วง เป็นการวางแผนและเตรียมการในมุมมองของของผู้บริหารและผู้ปฏิบัติงาน เพื่อปรับปรุงและกำหนดทิศทางให้สอดคล้องในทิศทางเดียวกัน ระหว่างผู้บริหารและผู้ปฏิบัติงาน

๓.๒ ขอบเขตและแนวทางจัดทำแผนอัตรากำลัง ๓ ปี ประจำปีงบประมาณ ๒๕๖๔ - ๒๕๖๖

องค์การบริหารส่วนตำบลนาม่วง ได้แต่งตั้งคณะทำงานจัดทำแผนอัตรากำลัง ๓ ปี ประจำปีงบประมาณ ๒๕๖๔ - ๒๕๖๖ ซึ่งประกอบด้วย นายกองคการบริหารส่วนตำบลเป็นประธาน ปลัด องค์การบริหาร

ส่วนตำบล หัวหน้าส่วนราชการเป็นคณะทำงาน มีหัวหน้าส่วนราชการงานบุคคลเป็นเลขานุการและนักทรัพยากรบุคคลเป็นผู้ช่วยเลขานุการ จัดทำแผนอัตรากำลัง ๓ ปี โดยมีขอบเขตเนื้อหาครอบคลุมในเรื่องต่าง ๆ ดังต่อไปนี้

๓.๒.๑ วิเคราะห์ภารกิจ อำนาจหน้าที่ ความรับผิดชอบขององค์การบริหารส่วนตำบลนาม่วง ตามกฎหมายจัดตั้งองค์กรปกครองส่วนท้องถิ่น และตามพระราชบัญญัติกำหนดแผนและขั้นตอนการกระจายอำนาจให้แก่องค์กรปกครองส่วนท้องถิ่น พ.ศ.๒๕๔๒ ตลอดจนกฎหมายอื่นให้สอดคล้องกับแผนพัฒนา เศรษฐกิจและสังคมแห่งชาติ แผนพัฒนาจังหวัด แผนพัฒนาอำเภอ แผนพัฒนาตำบล นโยบายผู้บริหารและ สภาพปัญหาขององค์การบริหารส่วนตำบลนาม่วง

๓.๒.๒ กำหนดโครงสร้างการแบ่งส่วนราชการภายในและการจัดระบบงาน เพื่อรองรับภารกิจตามอำนาจหน้าที่ ความรับผิดชอบ ให้สามารถแก้ปัญหาขององค์การบริหารส่วนตำบล ได้อย่างมีประสิทธิภาพและตอบสนอง ความต้องการของประชาชน

๓.๒.๓ กำหนดตำแหน่งในสายงานต่างๆ จำนวนตำแหน่ง และระดับตำแหน่ง ให้เหมาะสม กับภาระหน้าที่ ความรับผิดชอบ ปริมาณงาน และคุณภาพของงาน รวมทั้งสร้างความก้าวหน้าในสายอาชีพของกลุ่มงานต่างๆ

๓.๒.๔ กำหนดความต้องการพนักงานจ้างในองค์การบริหารส่วนตำบลนาม่วง โดยให้หัวหน้าส่วนราชการเข้ามามีส่วนร่วม เพื่อกำหนดความจำเป็นและความต้องการในการใช้พนักงานจ้างให้ตรงกับภารกิจและ อำนาจหน้าที่ที่ต้องปฏิบัติอย่างแท้จริง และต้องคำนึงถึงโครงสร้างส่วนราชการ และจำนวนข้าราชการลูกจ้างประจำในองค์การบริหารส่วนตำบล ประกอบการกำหนดประเภทตำแหน่งพนักงานจ้าง

๓.๒.๕ กำหนดประเภทตำแหน่งพนักงานจ้างจำนวนตำแหน่งให้เหมาะสมกับภารกิจ อำนาจหน้าที่ ความรับผิดชอบ ปริมาณงานและคุณภาพของงานให้เหมาะสมกับโครงสร้างส่วนราชการขององค์การบริหารส่วนตำบลนาม่วง

๓.๒.๖ จัดทำกรอบอัตรากำลัง ๓ ปี โดยภาระค่าใช้จ่ายด้านการบริหารงานบุคคลต้องไม่เกินร้อยละสี่สิบของงบประมาณรายจ่าย

๓.๒.๗ ให้พนักงานส่วนตำบล ลูกจ้างประจำและพนักงานจ้างทุกคน ได้รับการพัฒนาความรู้ความสามารถอย่างน้อยปีละ ๑ ครั้ง

๓.๓ ความสำคัญของการกำหนดกรอบอัตรากำลังคน

การวางแผนกำลังคนและการกำหนดกรอบอัตรากำลังคนมีความสำคัญ เป็นประโยชน์ต่อองค์การบริหารส่วนตำบลและส่งผลกระทบต่อความสำเร็จหรือความล้มเหลวของ องค์การบริหารส่วนตำบล การกำหนดอัตรากำลังคนอย่างเป็นระบบและต่อเนื่องจะช่วยให้้องค์การบริหารส่วนตำบลนาม่วง สามารถปรับตัวให้เข้ากับสภาพแวดล้อมที่มีการเปลี่ยนแปลงอย่างรวดเร็วได้อย่างทันท่วงทีทำให้การจัดการ การใช้และการพัฒนาทรัพยากรบุคคลเป็นไปอย่างมีประสิทธิภาพ ดังนั้นการกำหนดกรอบอัตรากำลังคนจึงมีความสำคัญและเป็นประโยชน์โดยสรุปได้ดังนี้

๓.๓.๑ ทำให้องค์การบริหารส่วนตำบลนาม่วง สามารถพยากรณ์สิ่งที่จะเกิดขึ้นในอนาคตจากการเปลี่ยนแปลงทางด้านเศรษฐกิจ การเมือง กฎหมาย และเทคโนโลยีทำให้องค์การบริหารส่วนตำบลนาม่วงสามารถวางแผนกำลังคนและเตรียมการรองรับกับเหตุการณ์ดังกล่าวไว้ล่วงหน้า (Early Warnings) ซึ่งจะช่วยให้ปัญหาที่้องค์การบริหารส่วนตำบลนาม่วง จะเผชิญในอนาคตเกี่ยวกับทรัพยากรบุคคลลดความรุนแรงลงได้

๓.๓.๒ ทำให้ทราบข้อมูลพื้นฐานทั้งด้านอุปสงค์และอุปทานของทรัพยากรบุคคลที่มีอยู่ในปัจจุบันและในอนาคต องค์การบริหารส่วนตำบลนาม่วง จึงสามารถวางแผนล่วงหน้าเกี่ยวกับการใช้ทรัพยากรบุคคลให้สอดคล้องกับสภาวะแวดล้อมต่างๆ ที่มีการเปลี่ยนแปลงไป

๓.๓.๓ การกำหนดกรอบอัตรากำลังคนจะเป็นกิจกรรมเชื่อมโยงระหว่างการจัดการทรัพยากรบุคคลและการวางแผนเชิงกลยุทธ์ขององค์การบริหารส่วนตำบลนาม่วง ให้สอดคล้องกันทำให้การดำเนินการขององค์การบริหารส่วนตำบลนาม่วง เป็นไปอย่างมีประสิทธิภาพนำไปสู่เป้าหมายที่ต้องการ

๓.๓.๔ ช่วยลดปัญหาด้านต่างๆ เกี่ยวกับการบริหารกำลังคน เช่น ปัญหาโครงสร้างอายุกำลังคน ปัญหาคนไม่พอกับงานตามภารกิจใหม่ เป็นต้น ซึ่งปัญหาบางอย่างแม้ว่าจะไม่อาจแก้ไขให้หมดสิ้นไปได้ด้วยการวางแผนกำลังคนแต่การที่หน่วยงานได้มีการวางแผนกำลังคนไว้ล่วงหน้าก็จะช่วยลดความรุนแรงของปัญหานั้นลงได้

๓.๓.๕ ช่วยให้องค์การบริหารส่วนตำบลนาม่วง สามารถที่จะจัดจำนวน ประเภท และระดับทักษะของกำลังคนให้เหมาะสมกับงานในระยะเวลาที่เหมาะสม ทำให้กำลังคนสามารถปฏิบัติงานได้อย่างมีประสิทธิภาพ ส่งผลให้ทั้งกำลังคนและองค์การบริหารส่วนตำบลนาม่วง บรรลุวัตถุประสงค์ที่กำหนดไว้อันจะส่งผลให้เกิดประโยชน์สูงสุดขององค์การบริหารส่วนตำบลนาม่วง โดยรวม

๓.๓.๖ การกำหนดกรอบอัตรากำลังคนจะทำให้การลงทุนในทรัพยากรบุคคลขององค์การบริหารส่วนตำบลนาม่วง เกิดประโยชน์สูงสุดและไม่เกิดความสูญเปล่าอันเนื่องมาจากการลงทุนผลิตและพัฒนาทรัพยากรบุคคลของหน่วยงานไม่ตรงกับความต้องการ

๓.๓.๗ ช่วยทำให้เกิดการจ้างงานที่เท่าเทียมกันอย่างมีประสิทธิภาพ (Equal Employment Opportunity : EEO) เนื่องจากการกำหนดกรอบอัตรากำลังจะนำไปสู่การวางแผนกำลังคนที่มีประสิทธิภาพ อันจะส่งผลให้การจัดการทรัพยากรบุคคลบรรลุผลสำเร็จ โดยเริ่มตั้งแต่กิจกรรมการสรรหา การคัดเลือก การบรรจุแต่งตั้ง การพัฒนาและฝึกอบรม การประเมินผลการปฏิบัติงาน การวางแผนความก้าวหน้าในสายอาชีพ การวางแผนสืบทอดตำแหน่ง การจ่ายค่าตอบแทน เป็นต้น

๓.๔ กระบวนการจัดทำแผนอัตรากำลัง ๓ปี ประจำปีงบประมาณ ๒๕๖๔ - ๒๕๖๖

๓.๔.๑ แต่งตั้งคณะทำงานจัดทำแผนอัตรากำลัง ๓ ปี

๓.๔.๒ ประชุมคณะทำงานจัดทำแผนอัตรากำลัง ๓ ปี

๓.๔.๒.๑ ทบทวนวิสัยทัศน์ พันธกิจและยุทธศาสตร์ขององค์การบริหารส่วนตำบลนาม่วง

๓.๔.๒.๒ ทบทวนข้อมูลพื้นฐานองค์การบริหารส่วนตำบลนาม่วงเช่น กฎระเบียบ การแบ่งส่วนราชการภายใน และกรอบอัตรากำลังในแต่ละหน่วยงาน ภารกิจงาน ฯลฯ เป็นต้น

๓.๔.๒.๓ วิเคราะห์อัตรากำลังในปัจจุบัน (Supply Analysis)

๓.๔.๓ เพื่อจัดทำร่างแผนอัตรากำลัง ๓ปีขององค์การบริหารส่วนตำบลนาม่วง และส่งคณะทำงานเพื่อปรับแต่งร่างแผนอัตรากำลัง

๓.๔.๔ องค์การบริหารส่วนตำบลนาม่วงขอความเห็นชอบร่างแผนอัตรากำลัง ๓ ปี ต่อคณะกรรมการพนักงานส่วนตำบลจังหวัดอุดรธานี

๓.๔.๕ องค์การบริหารส่วนตำบลนาม่วง ประกาศใช้แผนอัตรากำลัง ๓ ปี ประจำปีงบประมาณ ๒๕๖๔ - ๒๕๖๖

๓.๔.๖ องค์การบริหารส่วนตำบลนาม่วงจัดส่งแผนอัตรากำลังที่ประกาศใช้แล้ว ให้ อำเภอ และจังหวัด และส่วนราชการในสังกัด

๓.๑ วิเคราะห์ภารกิจ อำนาจหน้าที่ความรับผิดชอบขององค์การบริหารส่วนตำบลนาม่วง ตามกฎหมายจัดตั้งองค์กรปกครองส่วนท้องถิ่นแต่ละประเภท และตามพระราชบัญญัติแผนและขั้นตอนการกระจายอำนาจให้องค์กรปกครองส่วนท้องถิ่น พ.ศ. ๒๕๔๒ ตลอดจนกฎหมายอื่นให้สอดคล้องกับแผนพัฒนาเศรษฐกิจแห่งชาติและสังคมแห่งชาติ แผนพัฒนาจังหวัด แผนพัฒนาอำเภอ แผนพัฒนาตำบล นโยบายของรัฐบาล นโยบายผู้บริหารและสภาพปัญหาในพื้นที่ขององค์การบริหารส่วนตำบลนาม่วง เพื่อให้การดำเนินการขององค์การบริหารส่วนตำบลนาม่วง บรรลุตามพันธกิจที่ตั้งไว้จำเป็นต้องจัดสรรอัตรากำลัง ตามหน่วยงานต่าง ๆ ให้เหมาะสมกับเป้าหมายการดำเนินการโดยมุมมองนี้เป็นการพิจารณาว่างานในปัจจุบันที่ดำเนินการอยู่ครบถ้วนและตรงตามภารกิจหรือไม่อย่างไร หากงานที่ทํายู่ในปัจจุบันไม่ตรงกับภารกิจในอนาคตก็ต้องการวางแผนกรอบอัตรากำลังให้ปรับเปลี่ยนไปตามทิศทางในอนาคต รวมถึงหากงานในปัจจุบันบางส่วนไม่ต้องดำเนินการแล้ว อาจทำให้การจัดสรรกำลังคนของบางส่วนราชการเปลี่ยนแปลงไป ทั้งนี้ เพื่อให้เกิดการเตรียมความพร้อมในเรื่องกำลังคนให้รองรับสถานการณ์ในอนาคต

๓.๒ การกำหนดโครงสร้างการแบ่งส่วนราชการภายในและการจัดระบบงาน เพื่อรับรองภารกิจตามอำนาจหน้าที่ความรับผิดชอบ ให้สามารถแก้ปัญหาของจังหวัดอุดรธานี ได้อย่างมีประสิทธิภาพ

๓.๓ การวิเคราะห์ต้นทุนค่าใช้จ่ายของกำลังคน : Supply pressure เป็นการนำประเด็นค่าใช้จ่ายบุคลากรเข้ามาร่วมในการพิจารณา เพื่อการจัดการทรัพยากรบุคคลที่มีอยู่เป็นไปอย่างมีประสิทธิภาพสูงสุด กำหนดตำแหน่งในสายงานต่าง ๆ จำนวนตำแหน่ง และระดับตำแหน่ง ให้เหมาะสมกับภาระหน้าที่ความรับผิดชอบ ปริมาณงาน และคุณภาพของงาน รวมทั้งสร้างความก้าวหน้าในสายอาชีพของกลุ่มงานต่างๆ โดยในส่วนนี้คำนึงถึง

๓.๓.๑ การจัดระดับชั้นงานที่เหมาะสม ในการพิจารณาถึงต้นทุนต่อการกำหนดระดับชั้นงานในแต่ละประเภท เพื่อให้การกำหนดตำแหน่งและการปรับระดับชั้นงานเป็นไปอย่างประหยัดและมีประสิทธิภาพสูงสุด

๓.๓.๒ การจัดสรรประเภทของบุคลากรส่วนท้องถิ่น(ข้าราชการหรือพนักงานส่วนท้องถิ่น ข้าราชการครู บุคลากรทางการศึกษา ลูกจ้างประจำ และพนักงานจ้าง) โดยหลักการแล้วการจัดประเภทลักษณะงานผิดจะมีผลกระทบต่อประสิทธิภาพ และต้นทุนในการทำงานขององค์กร ดังนั้น ในการกำหนดอัตรากำลัง ข้าราชการหรือพนักงานส่วนท้องถิ่นในแต่ละส่วนราชการจะต้องมีการพิจารณาว่าตำแหน่งที่กำหนดในปัจจุบันมีความเหมาะสมหรือไม่หรือควรเปลี่ยนลักษณะการกำหนดตำแหน่งเพื่อให้การทำงานเป็นไปอย่างมีประสิทธิภาพมากขึ้น โดยภาระค่าใช้จ่ายด้านการบริหารงานบุคคลต้องไม่เกินร้อยละสี่สิบของงบประมาณรายจ่ายตามมาตรา ๓๕ แห่งพระราชบัญญัติระเบียบบริหารงานบุคคลส่วนท้องถิ่น พ.ศ. ๒๕๔๒

๓.๔ การวิเคราะห์กระบวนการและเวลาที่ใช้ในการปฏิบัติงาน เป็นการนำข้อมูลเวลาที่ใช้ในการปฏิบัติงานตามกระบวนการจริง (Work process) ในอดีต เพื่อวิเคราะห์ปริมาณงานต่อบุคคลจริงโดยสมมติฐานที่ว่างานใดที่ต้องมีกระบวนการและเวลาที่ใช้มากกว่าโดยเปรียบเทียบต้องใช้อัตรากำลังคนมากกว่า อย่างไรก็ตามในภาคราชการส่วนท้องถิ่นนั้นงานบางลักษณะ เช่น งานกำหนดนโยบาย งานมาตรฐาน งานเทคนิคด้านช่าง หรืองานบริการบางประเภทไม่สามารถกำหนดเวลามาตรฐานได้ ดังนั้น การคำนวณเวลาที่ใช้ในกรณีของภาคราชการส่วนท้องถิ่นนั้นจึงทำได้เพียงเป็นข้อมูลเปรียบเทียบ (Relative Information) มากกว่าจะเป็นข้อมูลที่ใช้ในการคำนวณ

อัตรากำลังต่อหน่วยงานจริงเหมือนในภาคเอกชน นอกจากนั้นก่อนจะคำนวณเวลาที่ใช้ในการปฏิบัติงานแต่ละส่วน ราชการจะต้องพิจารณาปริมาณงาน ลักษณะงานที่ปฏิบัติว่ามีความสอดคล้องกับภารกิจของหน่วยงานหรือไม่ เพราะในบางครั้งอาจเป็นไปได้ว่างานที่ปฏิบัติอยู่ในปัจจุบันมีลักษณะงานเป็นงานโครงการพิเศษ หรืองานของหน่วยงานอื่น ก็มีความจำเป็นต้องมาใช้ประกอบการพิจารณาด้วย

๓.๕ การวิเคราะห์ผลงานที่ผ่านมาเพื่อประกอบการกำหนดกรอบอัตรากำลังเป็นการนำผลลัพธ์ที่พึงประสงค์ของแต่ละส่วนราชการและพันธกิจขององค์กรมายึดโยงกับจำนวนอัตรากำลังที่ต้องใช้สำหรับการสร้างผลลัพธ์ที่พึงประสงค์ให้ได้ตามเป้าหมาย โดยสมมติฐานที่ หากผลงานที่ผ่านมาเปรียบเทียบกับผลงานในปัจจุบันและในอนาคต มีความแตกต่างกันอย่างมีนัยสำคัญ อาจต้องมีการพิจารณาแนวทางในการกำหนด/เกลี่ยอัตรากำลังใหม่ เพื่อให้เกิดการทำงานที่มีประสิทธิภาพและสนับสนุนการทำงานตามภารกิจของส่วนราชการและองค์กรอย่างสูงสุด

๓.๖ การวิเคราะห์ข้อมูลจากความคิดเห็นแบบ ๓๖๐ องศา เป็นการสอบถามความคิดเห็นจากผู้มีส่วนได้ส่วนเสียหรือนำประเด็นต่าง ๆ อย่างเรื่องการบริหารงาน งบประมาณ คน มาพิจารณาอย่างน้อยใน ๓ ประเด็นดังนี้

๓.๖.๑ เรื่องพื้นที่และการจัดโครงสร้างองค์กร เนื่องจากการจัดโครงสร้างองค์กรและการแบ่งงานในพื้นที่นั้นจะมีผลต่อการกำหนดกรอบอัตรากำลังเป็นอย่างมาก เช่น หากกำหนดโครงสร้างที่มากเกินไปจะทำให้เกิดตำแหน่งงานขึ้นตามมาอีกไม่ว่าจะเป็นงานหัวหน้าฝ่าย งานธุรการ สารบรรณและบริหารทั่วไปในส่วนราชการนั้น ซึ่งอาจมีความจำเป็นต้องทบทวนว่าการกำหนดโครงสร้างในปัจจุบันของแต่ละส่วนราชการนั้นมีความเหมาะสมมากน้อยเพียงใด

๓.๖.๒ เรื่องการเกษียณอายุราชการ เนื่องจากหลาย ๆ ส่วนราชการในปัจจุบันมีข้าราชการสูงอายุจำนวนมาก ดังนั้น อาจต้องมีการพิจารณาถึงการเตรียมการเรื่องกรอบอัตรากำลังที่จะรองรับการเกษียณอายุของข้าราชการ ทั้งนี้ ไม่ว่าจะเป็นการถ่ายทอดองค์ความรู้ การปรับตำแหน่งที่เหมาะสมขึ้นทดแทนตำแหน่งที่เกษียณอายุไป เป็นต้น

๓.๖.๓ ความคิดเห็นของผู้มีส่วนได้ส่วนเสีย เป็นการสอบถามจากเจ้าหน้าที่ภายในส่วนราชการและผู้ที่มีส่วนเกี่ยวข้องกับส่วนราชการนั้น ๆ ผ่านการส่งแบบสอบถามหรือการสัมภาษณ์ซึ่งมุมมองต่าง ๆ อาจทำให้การกำหนดกรอบอัตรากำลังเป็นไปอย่างมีประสิทธิภาพมากขึ้น

๓.๗ การพิจารณาเปรียบเทียบกับอัตรากำลังขององค์กรอื่น ๆ กระบวนการนี้เป็นกระบวนการนำข้อมูลของอัตรากำลังในหน่วยงานที่มีลักษณะงานใกล้เคียงกัน เช่น การเปรียบเทียบจำนวนอัตรากำลังของงานการเจ้าหน้าที่ในเทศบาล ก. และงานการเจ้าหน้าที่ในเทศบาล ข. ซึ่งมีหน้าที่รับผิดชอบคล้ายกัน โดยสมมติฐานที่ว่า แนวโน้มของการใช้อัตรากำลังของแต่ละองค์กรในลักษณะงานและปริมาณงานแบบเดียวกันน่าจะมีจำนวนและการกำหนดตำแหน่งคล้ายคลึงกันได้

๓.๘ องค์กรบริหารส่วนตำบลนาม่วง มีแผนการพัฒนาข้าราชการหรือพนักงานส่วนท้องถิ่นทุกคน โดยต้องได้รับการพัฒนาความรู้ความสามารถอย่างน้อยปีละ ๑ ครั้ง

การวิเคราะห์ข้อมูลเพื่อกำหนดกรอบอัตรากำลังไม่มุ่งเน้นในการเพิ่ม เกลี่ย หรือลดจำนวนกรอบอัตรากำลังเป็นสำคัญ แต่มีจุดมุ่งหมายเพื่อให้ส่วนราชการมีแนวทางในการพิจารณากำหนดกรอบที่เหมาะสม (Right Jobs) มากกว่าการเพิ่ม/ลดจำนวนตำแหน่ง ตัวอย่างเช่น การวิเคราะห์ต้นทุนค่าใช้จ่ายแล้วพบว่าการกำหนดกรอบตำแหน่งในประเภททั่วไปอาจมีความเหมาะสมน้อยกว่าการกำหนดตำแหน่งประเภทวิชาการในบางลักษณะงาน ทั้งๆ ที่ใช้ต้นทุนไม่แตกต่างกันมาก รวมถึงในการพิจารณาที่กระบวนการทำงานก็พบว่า เป็นลักษณะงานในเชิงการวิเคราะห์ในสายอาชีพมากกว่างานในเชิงปฏิบัติงาน และส่วนราชการอื่นก็กำหนดตำแหน่งในงานลักษณะนี้เป็น

ตำแหน่งประเภทวิชาการ โดยไม่ได้เพิ่มจำนวนตำแหน่งของส่วนราชการเลย โดยสรุปอาจกล่าวได้ว่า กรอบแนวคิดการวิเคราะห์อัตรากำลัง (Effective Man Power Planning Framework) นี้จะเป็นแนวทางให้ส่วนราชการสามารถมีข้อมูลเชิงวิเคราะห์อย่างพอเพียงในการที่จะอธิบายเหตุผลเชิงวิชาการสำหรับการวางแผนกรอบอัตรากำลังที่เหมาะสมตามภารกิจงานของแต่ละส่วนราชการ นอกจากนี้การรวบรวมข้อมูลโดยวิธีการดังกล่าวจะทำให้ส่วนราชการ สามารถนำข้อมูลเหล่านี้ไปใช้ประโยชน์ในเรื่องอื่น ๆ เช่น

- การใช้ข้อมูลที่หลากหลายจะทำให้เกิดการยอมรับได้มากกว่า โดยเปรียบเทียบหากจะต้องมีการเกลี้ยอัตรากำลังระหว่างหน่วยงาน
- การจัดทำกระบวนการจริง (Work process) จะทำให้ได้เวลามาตรฐานที่จะสามารถนำไปใช้วัดประสิทธิภาพในการทำงานของบุคคลได้อย่างถูกต้อง รวมถึงในระยะยาวส่วนราชการสามารถนำผลการจัดทำกระบวนการและเวลามาตรฐานนี้ไปวิเคราะห์เพื่อการปรับปรุงกระบวนการ (Process Re-engineer) อันนำไปสู่การใช้อัตรากำลังที่เหมาะสมและมีประสิทธิภาพมากขึ้น
- การเก็บข้อมูลผลงาน จะทำให้สามารถพยากรณ์แนวโน้มของภาระงาน ซึ่งจะเป็นประโยชน์ในอนาคตต่อส่วนราชการในการเตรียมปรับยุทธศาสตร์ในการทำงาน เพื่อรองรับภารกิจที่จะเพิ่ม/ลดลง

๔. สภาพปัญหาของพื้นที่และความต้องการของประชาชน

๔.๑ ด้านโครงสร้างพื้นฐาน เช่น

- เส้นทางคมนาคม ปัญหาถนน สะพาน ทางเท้า
- น้ำเพื่อการอุปโภค บริโภค
- ปัญหาเกี่ยวกับไฟฟ้า ไฟฟ้าสาธารณะ
- ปัญหาระบบผังเมือง การจราจร

๔.๒ ด้านเศรษฐกิจ เช่น

- ราคาผลผลิตทางการเกษตรหรืออุตสาหกรรมในพื้นที่เป็นอย่างไร
- แหล่งน้ำเพื่อการเกษตร
- รายได้และความเป็นอยู่ของประชากรในพื้นที่
- ราคาผลผลิตตกต่ำ
- ประชาชนบางส่วนมีรายได้น้อยไม่พอต่อการเลี้ยงชีพ
- ปัญหาการว่างงานในช่วงภาวะเศรษฐกิจตกต่ำ การอพยพแรงงาน
- ปัญหาขาดแคลนที่ทำกิน

๔.๓ ด้านสังคม การศึกษา เช่น

- ปัญหาความปลอดภัยในชีวิตและทรัพย์สินของประชาชน
- จำนวนประชากรแฝงในพื้นที่
- ปัญหาทางการศึกษา เช่น อาจไม่ครอบคลุมในทุกพื้นที่ ขาดแคลนวัสดุอุปกรณ์การเรียนการสอน หรือบุคลากร เป็นต้น

เรียนการสอน หรือบุคลากร เป็นต้น

- กลุ่มอาชีพต่างๆ เช่น อาจขาดความรู้ ความชำนาญในการประกอบอาชีพ

- คนชรา ผู้พิการและผู้ด้อยโอกาสในสังคม

๔.๔ ด้านการเมือง การบริหาร เช่น

- ปัญหาการให้บริการและอำนวยความสะดวกในการติดต่อราชการไม่เพียงพอ
- ขาดการส่งเสริมและให้ความรู้จากทางราชการ
- ความรู้ความเข้าใจของประชาชนเป็นอย่างไร
- เครื่องมือ เครื่องใช้ในสำนักงานที่ตอบสนองวัตถุประสงค์ดังกล่าวเป็นอย่างไร
- บุคลากรอาจขาดประสิทธิภาพในการปฏิบัติงาน

๔.๕ ด้านทรัพยากรธรรมชาติและสิ่งแวดล้อม เช่น

- การอนุรักษ์ทรัพยากรธรรมชาติและสิ่งแวดล้อม ความร่วมมือเป็นอย่างไร
- แหล่งทรัพยากรธรรมชาติต่อการพัฒนาการท่องเที่ยวเป็นอย่างไร
- การทิ้งและกำจัดขยะมูลฝอย
- ปัญหาในการได้รับการรบกวนจากเสียงคลื่น
- ประชาชนขาดจิตสำนึกในการดูแลทรัพยากรธรรมชาติ
- ป่าไม้ถูกทำลายจากไฟป่า ที่สาเหตุประโยชน์ถูกบุกรุก

๔.๖ ด้านแหล่งน้ำ

- ปัญหาแหล่งน้ำไม่เพียงพอสำหรับอุปโภคบริโภค และการเกษตร
- ปัญหาแหล่งน้ำ คูคลอง มีวัชพืช และตื้นเขิน แหล่งกักเก็บน้ำไม่เพียงพอ
- ปัญหาขาดแคลนน้ำสะอาดสำหรับบริโภค
- ขาดระบบในการบริหารจัดการใช้น้ำ

๔.๗ ด้านสาธารณสุข

- ปัญหาการบริการด้านสาธารณสุขและอนามัยไม่ทั่วถึง
- ปัญหาด้านความร่วมมือในการแก้ไขโรคติดต่อ
- ปัญหาจากเหตุรบกวน หรือเหตุรำคาญ
- หลักประกันสุขภาพไม่ทั่วถึง

๔.๘ ด้านอื่น ๆ

- ปัญหาภัยแล้ง ปัญหาอุทกภัย ภัยธรรมชาติจากน้ำท่วมซ้ำซาก
- การประสานแผนงานหรือการทำงานกับหน่วยงานของรัฐหรือท้องถิ่นอื่นข้างเคียงความ

ต้องการของประชาชน

- การแพร่ระบาดของโรคติดต่อในปัจจุบัน

ประชาชนมีความต้องการให้องค์การบริหารส่วนตำบลดำเนินการปรับปรุงแก้ไขปัญหาด้านโครงสร้างพื้นฐานเป็นลำดับแรก โดยเฉพาะเส้นทางคมนาคม ซึ่งประสบปัญหาในการเดินทางไม่สะดวก เนื่องจากส่วนใหญ่

ถนนที่ใช้ในการติดต่อระหว่างหมู่บ้านเป็นถนนลูกรังเป็นหลุมบ่อ โดยเฉพาะในฤดูฝน รวมทั้งการแก้ไขปัญหาด้านแหล่งน้ำเพื่อการอุปโภค - บริโภค และการเกษตรให้เพียงพอกับความต้องการของประชาชน

๕. ภารกิจ อำนาจหน้าที่ขององค์การบริหารส่วนตำบล

การพัฒนาท้องถิ่นขององค์การบริหารส่วนตำบลนาม่วง เป็นการสร้างความเข้มแข็งของชุมชน ในการร่วมคิดร่วมแก้ไขปัญหาร่วมจัดทำ ส่งเสริมความเข้มแข็งของชุมชน ในเขตพื้นที่ขององค์การบริหารส่วนตำบลนาม่วง ให้มีส่วนร่วมในการพัฒนาท้องถิ่น ในทุกด้าน การพัฒนาองค์การบริหารส่วนตำบลนาม่วงจะสมบูรณ์ได้ จำเป็นต้องอาศัยความร่วมมือของชุมชนในพื้นที่ที่เกิดความตระหนักร่วมกันแก้ไขปัญห และความเข้าใจในแนวทางการแก้ไขปัญหากันอย่างจริงจัง องค์การบริหารส่วนตำบลนาม่วง ยังได้เน้นให้คนเป็นศูนย์กลางของการพัฒนาในทุกกลุ่ม ทุกวัยของประชาชน เน้นการส่งเสริมและสนับสนุนให้การศึกษาเด็กก่อนวัยเรียน และพัฒนาเยาวชน ให้พร้อมที่จะเป็นบุคลากรที่มีคุณภาพ โดยยึดกรอบแนวทางในการจัดระเบียบการศึกษา ส่วนด้านพัฒนาอาชีพ จะเน้นพัฒนาเศรษฐกิจชุมชนพึ่งตนเองในท้องถิ่น และยังจัดให้ตั้งเศรษฐกิจแบบพอเพียงโดยส่วนรวม

การวิเคราะห์ภารกิจ อำนาจหน้าที่ขององค์การบริหารส่วนตำบล ตามพระราชบัญญัติสภาตำบล และองค์การบริหารส่วนตำบล พ.ศ.๒๕๓๗ และแก้ไขเพิ่มเติม และตามพระราชบัญญัติกำหนดแผนและขั้นตอนการกระจายอำนาจให้องค์กรปกครองส่วนท้องถิ่น พ.ศ.๒๕๔๒ และรวบรวมกฎหมายอื่นขององค์การบริหารส่วนตำบลใช้เทคนิค SWOT เข้ามาช่วย ทั้งนี้เพื่อให้ทราบว่าองค์การบริหารส่วนตำบลมีอำนาจหน้าที่ที่จะเข้าไปดำเนินการแก้ไขปัญหาเขตพื้นที่ ให้ตรงกับความต้องการของประชาชนได้อย่างไรโดยวิเคราะห์จุดแข็ง จุดอ่อน โอกาส ภัยคุกคาม ในการดำเนินการตามภารกิจตามหลัก SWOT องค์การบริหารส่วนตำบลนาม่วง

กำหนดวิธีการดำเนินการตามภารกิจสอดคล้องกับแผนพัฒนาเศรษฐกิจและสังคมแห่งชาติ ยุทธศาสตร์การพัฒนาตำบล นโยบายของรัฐบาลและนโยบายของผู้บริหารท้องถิ่น ทั้งนี้สามารถวิเคราะห์ภารกิจให้ตรงกับสภาพปัญหาโดยสามารถกำหนดภารกิจได้ ๗ ด้าน ซึ่งภารกิจดังกล่าวถูกกำหนดอยู่ในพระราชบัญญัติสภาตำบลและองค์การบริหารส่วนตำบล พ.ศ.๒๕๓๗ และแก้ไขเพิ่มเติม ตามพระราชบัญญัติกำหนดแผนและขั้นตอนการกระจายอำนาจให้องค์กรปกครองส่วนท้องถิ่น พ.ศ. ๒๕๔๒ ดังนี้

๕.๑ ด้านโครงสร้างพื้นฐาน มีภารกิจที่เกี่ยวข้อง เช่น

- การจัดการและดูแลสถานีขนส่งทางบกและทางน้ำ
- การสร้างและการบำรุงรักษาทางบกและทางน้ำที่เชื่อมต่อระหว่างองค์กรปกครองส่วน

ท้องถิ่น

- การขนส่งมวลชนและการวินาศกรรมจราจร
- การสาธารณสุข
- การจัดให้มีและการบำรุงทางน้ำและทางบก
- การจัดให้มีและการบำรุงทางระบายน้ำ
- การจัดให้มีน้ำสะอาดหรือการประปา
- การจัดให้มีตลาด ท่าเทียบเรือและท่าข้าม
- การจัดให้มีและการบำรุงการไฟฟ้าหรือแสงสว่างโดยวิธีอื่น

๕.๒ ด้านส่งเสริมคุณภาพชีวิต มีภารกิจที่เกี่ยวข้อง เช่น

- การจัดการศึกษา
- การจัดให้มีโรงพยาบาลจังหวัด การรักษาพยาบาล การป้องกันและควบคุมโรคติดต่อ
- การป้องกัน การบำบัดโรค และการจัดตั้งและบำรุงสถานพยาบาล
- การสังคมสงเคราะห์และการพัฒนาคุณภาพชีวิตเด็ก สตรี คนชราและผู้ด้อยโอกาส
- การรักษาความสะอาดของถนน ทางเดิน และที่สาธารณะ
- การจัดให้มีโรงฆ่าสัตว์
- การจัดให้มีสุสานและฌาปนสถาน
- การจัดให้มีการบำรุงสถานที่สำหรับนักกีฬา การพักผ่อนหย่อนใจ สวนสาธารณะ สวน

สัตว์ ตลอดจนสถานที่ประชุมอบรมราษฎร

- การบำรุงและส่งเสริมการทำมาหากินของราษฎร

๕.๓ ด้านการจัดระเบียบชุมชน สังคม และการรักษาความสงบเรียบร้อยมีภารกิจที่เกี่ยวข้อง ดังนี้

- การส่งเสริมประชาธิปไตย ความเสมอภาค และสิทธิเสรีภาพของประชาชน
- การป้องกันและบรรเทาสาธารณภัย
- การจัดให้ระบบรักษาความสงบเรียบร้อยในจังหวัด
- การรักษาความสงบเรียบร้อยและศีลธรรมอันดีงามของประชาชนในเขตสภาพตำบล

๕.๔ ด้านการวางแผน การส่งเสริมการลงทุน พาณิชยกรรมและการท่องเที่ยวมีภารกิจที่เกี่ยวข้อง

ดังนี้

- การจัดทำแผนพัฒนาองค์การบริหารส่วนจังหวัด และประสานการจัดทำแผนพัฒนา

จังหวัดตามระเบียบที่คณะรัฐมนตรีกำหนด

- การจัดตั้งและดูแลตลาดกลาง
- การส่งเสริมการท่องเที่ยว
- การพาณิชย์ การส่งเสริมการลงทุนและการทำกิจกรรมไม่ว่าจะดำเนินการเองหรือร่วมกับ

บุคคลอื่นหรือจากสหการ

๕.๕ ด้านการบริหารจัดการและการอนุรักษ์ทรัพยากรธรรมชาติและสิ่งแวดล้อมมีภารกิจที่เกี่ยวข้อง

ดังนี้

- การคุ้มครอง ดูแลและบำรุงรักษาป่าไม้ ที่ดิน ทรัพยากรธรรมชาติและสิ่งแวดล้อม
- การจัดตั้งและการดูแลระบบบำบัดน้ำเสียรวม
- การกำจัดมูลฝอยและสิ่งปฏิกูลรวม
- การกำจัดมูลฝอยและสิ่งปฏิกูล
- การจัดการสิ่งแวดล้อมและมลพิษต่างๆ

ดังนี้

๕.๖ ด้านการศาสนา ศิลปวัฒนธรรม จารีตประเพณี และภูมิปัญญาท้องถิ่น มีภารกิจที่เกี่ยวข้อง

- การจัดการศึกษา
- บำรุงรักษาศิลปะ จารีตประเพณี และวัฒนธรรมอันดีงามของท้องถิ่น
- การจัดให้มีพิพิธภัณฑ์และหอจดหมายเหตุ
- การศึกษา การทำนุบำรุงศาสนา และการส่งเสริมวัฒนธรรม

๕.๗ ด้านการบริหารจัดการและการสนับสนุนการปฏิบัติการกิจของส่วนราชการและองค์กรปกครองส่วนท้องถิ่น มีภารกิจที่เกี่ยวข้อง ดังนี้

- สนับสนุนสภาพตำบลและองค์กรปกครองส่วนท้องถิ่นอื่นในการพัฒนาท้องถิ่นสนับสนุนหรือช่วยเหลือส่วนราชการหรือองค์กรปกครองส่วนท้องถิ่นอื่นในการพัฒนาท้องถิ่น
- ประสานและให้ความร่วมมือในการปฏิบัติหน้าที่ของสภาพตำบลและองค์กรปกครองส่วนท้องถิ่นอื่น
- การแบ่งสรรเงินซึ่งตามกฎหมายจะต้องแบ่งให้แก่สภาพตำบลและองค์กรปกครองส่วนท้องถิ่นอื่น
- การให้บริการแก่เอกชน ส่วนราชการ หน่วยงานของรัฐ รัฐวิสาหกิจ หรือองค์กรปกครองส่วนท้องถิ่นอื่น

๖. ภารกิจหลัก และภารกิจรอง ที่องค์กรปกครองส่วนท้องถิ่นจะดำเนินการ

ภารกิจหลัก

- การดูแลคุณภาพชีวิตของประชาชน
- การพัฒนาสิ่งแวดล้อมและทรัพยากรธรรมชาติ
- การส่งเสริมการเกษตร และอาชีพให้แก่ประชาชน
- พัฒนาโครงสร้างพื้นฐาน

ภารกิจรอง

- การฟื้นฟูวัฒนธรรมและส่งเสริมประเพณีท้องถิ่น
- การสนับสนุนและส่งเสริมอุตสาหกรรมในครัวเรือน
- การพัฒนาและปรับปรุงแหล่งท่องเที่ยว
- การพัฒนาการเมืองและการบริหาร

๗. สรุปปัญหาและแนวทางในการกำหนดโครงสร้างส่วนราชการและกรอบอัตรากำลัง

องค์การบริหารส่วนตำบลนาม่วงกำหนดโครงสร้างการแบ่งส่วนราชการออกเป็น ๔ ส่วนราชการ ได้แก่ สำนักปลัดองค์การบริหารส่วนตำบล กองคลัง กองช่าง กองสวัสดิการสังคม

ทั้งนี้ ได้กำหนดกรอบอัตรากำลังข้าราชการจำนวนทั้งสิ้น ๑๕ อัตรา ครู คศ.๑ จำนวน ๑๐ อัตรา ครูผู้ช่วยจำนวน ๑ อัตรา ลูกจ้างประจำจำนวน ๑ อัตรา พนักงานจ้างตามภารกิจ (คุณวุฒิ) จำนวน ๑๐ อัตรา พนักงานจ้างตามภารกิจ (ทักษะ) จำนวน ๔ อัตรา พนักงานจ้างทั่วไป จำนวน ๙ อัตรา เนื่องจากที่ผ่านมา องค์การบริหารส่วนท้องถิ่นมีภารกิจและปริมาณงานที่เพิ่มขึ้นจำนวนมากในส่วนราชการ และจำนวนบุคลากรที่มีอยู่ไม่เพียงพอต่อการปฏิบัติการกิจให้สำเร็จลุล่วงได้อย่างมีประสิทธิภาพ และประสิทธิผล ดังนั้น จึงต้องมีความจำเป็นต้องขอ

กำหนดตำแหน่งขึ้นใหม่เพื่อรองรับปริมาณงานที่เพิ่มมากขึ้น และแก้ไขปัญหาการบริหารงานภายในส่วนราชการ องค์การบริหารส่วนตำบลนาม่วง ขององค์การปกครองส่วนท้องถิ่นต่อไป ซึ่งองค์การบริหารส่วนตำบลนาม่วง จึงขอปรับปรุงแผนอัตรากำลัง ๓ ปี เพื่อให้เป็นไปตามประกาศคณะกรรมการกลางข้าราชการหรือพนักงานส่วนท้องถิ่น (ก.จ.,ก.ท. หรือ ก.อบต.) เรื่อง มาตรฐานทั่วไปเกี่ยวกับการจัดทำมาตรฐานกำหนดตำแหน่งข้าราชการหรือพนักงานส่วนท้องถิ่น พ.ศ. ๒๕๕๘ และเรื่อง มาตรฐานทั่วไปเกี่ยวกับโครงสร้างส่วนราชการและระดับตำแหน่งขององค์การปกครองส่วนท้องถิ่น พ.ศ. ๒๕๕๘

วิเคราะห์อัตรากำลังที่มี ขององค์การบริหารส่วนตำบลนาม่วง

การวิเคราะห์สถานะแวดล้อม (SWOT Analysis) เป็นเครื่องมือในการประเมินสถานการณ์ สำหรับองค์กร ซึ่งช่วยผู้บริหารกำหนด จุดแข็งและ จุดอ่อน ขององค์กร จากสภาพแวดล้อมภายใน โอกาสและอุปสรรคจากสภาพแวดล้อมภายนอก ตลอดจนผลกระทบจากปัจจัย ต่าง ๆ ต่อการทำงานขององค์กร การวิเคราะห์ SWOT Analysis เป็นเครื่องมือในการวิเคราะห์สถานการณ์ เพื่อให้ ผู้บริหารรู้จุดแข็ง จุดอ่อน โอกาส และอุปสรรคขององค์กร ซึ่งจะช่วยให้ทราบว่าองค์กรได้เดินทางมาถูกทิศและไม่ หลงทาง นอกจากนี้ยังบอกได้ว่าองค์กรมีแรงขับเคลื่อนไปยังเป้าหมายได้ดีหรือไม่ มั่นใจได้อย่างไรว่าระบบการทำงานในองค์กรยังมีประสิทธิภาพอยู่ มีจุดอ่อนที่จะต้องปรับปรุงอย่างไร ซึ่งการวิเคราะห์สถานะแวดล้อม SWOT Analysis มีปัจจัยที่ควรนำมาพิจารณา ๒ ส่วน ดังนี้

๑. ปัจจัยภายใน (Internal Environment Analysis) ได้แก่

๑.๑ S มาจาก Strengths

หมายถึง จุดเด่นหรือจุดแข็ง ซึ่งเป็นผลมาจากปัจจัยภายใน เป็นข้อดีที่ เกิดจากสภาพแวดล้อมภายในขององค์กร เช่น จุดแข็งด้านส่วนประสม จุดแข็งด้านการเงิน จุดแข็งด้านการผลิต จุดแข็ง ด้านทรัพยากรบุคคล องค์กรจะต้องใช้ประโยชน์จากจุดแข็งในการกำหนดกลยุทธ์

๑.๒ W มาจาก Weaknesses

หมายถึง จุดด้อยหรือจุดอ่อน ซึ่งเป็นผลมาจากปัจจัยภายใน เป็น ปัญหาหรือข้อบกพร่องที่เกิดจากสภาพแวดล้อมภายในต่างๆ ขององค์กร ซึ่งองค์กรจะต้องหาวิธีในการแก้ปัญหานั้น

๒. ปัจจัยภายนอก (External Environment Analysis) ได้แก่

๒.๑ O มาจาก Opportunities

หมายถึง โอกาส เป็นผลจากการที่สภาพแวดล้อม ภายนอกขององค์กรเอื้อประโยชน์หรือส่งเสริมการ ดำเนินงานขององค์กร โอกาสแตกต่างจากจุดแข็งตรงที่โอกาสนั้น เป็นผลมาจากสภาพแวดล้อมภายนอก แต่จุดแข็งนั้นเป็นผลมาจากสภาพแวดล้อมภายใน ผู้บริหารที่ดีจะต้องแสวงหาโอกาสอยู่เสมอ และใช้ประโยชน์จากโอกาสนั้น

๒.๒ T มาจาก Threats

หมายถึง อุปสรรค เป็นข้อจำกัดที่เกิดจากสภาพแวดล้อม ภายนอก ซึ่งการบริหารจำเป็นต้องปรับกลยุทธ์ให้สอดคล้องและพยายามขจัดอุปสรรค ต่างๆ ที่เกิดขึ้นให้ได้จริง

วิเคราะห์ปัจจัยภายใน ภายนอก (SWOT)
ของบุคลากรในสังกัด องค์การบริหารส่วนตำบลนาม่วง (ระดับตัวบุคลากร)

<p>จุดแข็ง S</p> <ol style="list-style-type: none"> ๑. มีภูมิลำเนาอยู่ในพื้นที่ อปต. และพื้นที่ใกล้ อปต. ๒. มีอายุเฉลี่ย ๒๕ - ๔๐ ปี เป็นวัยทำงาน ๓. มีผู้หญิงมากกว่าผู้ชายทำให้การทำงานละเอียดรอบครอบไม่มีพฤติกรรมเสี่ยงต่อการทุจริต ๔. มีการพัฒนาศึกษาหาความรู้เพิ่มเติมอยู่เสมอ ๕. เป็นคนในชุมชนสามารถทำงานคล่องตัว โดยใช้ความสัมพันธ์ส่วนตัวได้ 	<p>จุดอ่อน W</p> <ol style="list-style-type: none"> ๑. บางส่วนมีความรู้ไม่สอดคล้องกับภารกิจของ อปต. ๒. ทำงานในลักษณะเชื่อความคิดส่วนตัวมากกว่าหลักการและเหตุผลที่ถูกต้องของทางราชการ ๓. มีภาระหนี้สิน
<p>โอกาส O</p> <ol style="list-style-type: none"> ๑. มีความใกล้ชิดคุ้นเคยกับประชาชนทำให้เกิดความร่วมมือในการทำงานง่ายขึ้น ๒. มีความจริงใจในการพัฒนาอุทิศตนได้ตลอดเวลา ๓. ชุมชนยังมีความคาดหวังในตัวผู้บริหารและการทำงานและ อปต.ในฐานะตัวแทน 	<p>ข้อจำกัด T</p> <ol style="list-style-type: none"> ๑. ส่วนมากมีเงินเดือน/ค่าจ้างน้อย รายได้ไม่เพียงพอ ๒. ระดับความรู้ไม่เหมาะสมสอดคล้องกับความยากของงาน ๓. พื้นที่กว้างทำให้บุคลากรที่มีอยู่ไม่พอให้บริการ ๔. มีความก้าวหน้าในวงแคบ

วิเคราะห์ปัจจัยภายใน ภายนอก (SWOT)
ขององค์การบริหารส่วนตำบลนาม่วง (ระดับองค์กร)

<p>จุดแข็ง S</p> <ol style="list-style-type: none"> ๑. บุคลากรมีความรักถิ่นไม่ต้องการย้าย ๒. การเดินทางสะดวกทำงานเกินเวลาได้ ๓. ชุมชนยังมีความคาดหวังในตัวผู้บริหารและการทำงาน และ อปต.ในฐานะตัวแทน ๔. มีการส่งเสริมการศึกษาและฝึกอบรมบุคลากร ๕. ให้ออกาสในการพัฒนาและส่งเสริมความก้าวหน้าของบุคลากรภายในองค์กรอย่างเสมอภาคกัน ๖. ส่งเสริมให้มีการนำความรู้และทักษะใหม่ ๆ ที่ได้จากการศึกษาและฝึกอบรมมาใช้ในการปฏิบัติงาน 	<p>จุดอ่อน W</p> <ol style="list-style-type: none"> ๑. ขาดบุคลากรที่มีความรู้เฉพาะด้านทางวิชาชีพ ๒. พื้นที่พัฒนามากว้าง ปัญหาทำให้บางสายงานมีบุคลากรไม่เพียงพอหรือไม่มี ๓. อาคารสำนักงานคับแคบ
--	--

วิเคราะห์ปัจจัยภายใน ภายนอก (SWOT)
ขององค์การบริหารส่วนตำบลนาม่วง (ระดับองค์กร)

<u>โอกาสO</u>	<u>ข้อจำกัดT</u>
<p>๑. ประชาชนให้ความร่วมมือในการพัฒนา อบต.ดี</p> <p>๒. มีความคุ้นเคยกันทุกคน</p> <p>๓. บุคลากรมีถิ่นที่อยู่กระจายทั่วเขต อบต. ทำให้รู้สภาพพื้นที่ ทิศนคติของประชาชนได้ดี</p> <p>๔. บุคลากรมีการพัฒนาความรู้ปริญาตรี /ปริญาโทเพิ่มขึ้น</p> <p>๕. ผู้บริหารและผู้บังคับบัญชาตามสายงานมีบทบาทในการช่วยให้บุคลากรบรรลุเป้าประสงค์</p>	<p>๑. มีระบบอุปถัมภ์และกลุ่มพรรคพวกจากความสัมพันธ์แบบเครือญาติในชุมชน การดำเนินการทางวินัยเป็นไปได้ยากมักกระทบญาติพี่น้อง</p> <p>๒. ขาดบุคลากรที่มีความเชี่ยวชาญบางสายงาน ความรู้ที่มีจำกัดทำให้ต้องเพิ่มพูนความรู้ให้หลากหลายจึงจะทำงานได้ ครอบคลุมภารกิจ ของ อบต.</p> <p>๓. งบประมาณน้อยเมื่อเปรียบเทียบกับพื้นที่ จำนวนประชากร และภารกิจ</p>

๘. โครงสร้างการกำหนดส่วนราชการ

ตามที่คณะกรรมการกลางพนักงานส่วนตำบล (ก.อบต.) ในการประชุมครั้งที่ ๑๐/๒๕๖๒ เมื่อวันที่ ๓๐ ตุลาคม ๒๕๖๒ เรื่อง หลักเกณฑ์และเงื่อนไขเกี่ยวกับโครงสร้างส่วนราชการและระดับตำแหน่งขององค์กาพนักงานส่วนตำบล (ฉบับที่๒) พ.ศ. ๒๕๖๒ และมติคณะกรรมการพนักงานส่วนตำบลจังหวัดอุดรธานี ประชุมครั้งที่ ๖/๒๕๖๓ เมื่อวันที่ ๒๕ พฤษภาคม ๒๕๖๓ เรื่อง หลักเกณฑ์และเงื่อนไขเกี่ยวกับโครงสร้างส่วนราชการและระดับตำแหน่งขององค์การพนักงานส่วนตำบลจังหวัดอุดรธานี (ฉบับที่๒) พ.ศ. ๒๕๖๒ ลงวันที่ ๑๖ เมษายน ๒๕๖๓ ให้องค์กรปกครองส่วนท้องถิ่นถือเป็นแนวทางปฏิบัติ

โครงสร้างตามกำหนดโครงสร้างส่วนราชการที่มีอยู่เดิมขององค์การบริหารส่วนตำบลนาม่วง ประกอบด้วย สำนักงานปลัดองค์การบริหารส่วนตำบล ส่วนการคลัง ส่วนโยธาและส่วนสวัสดิการสังคม ซึ่งองค์การบริหารส่วนตำบลนาม่วง แก้ไขปรับปรุงโครงสร้างส่วนราชการ ประเภทและระดับตำแหน่งพนักงานส่วนตำบล ตลอดจนกำหนดหน้าที่ความรับผิดชอบของส่วนราชการ และการแบ่งส่วนราชการภายใน ตามรายละเอียดโครงสร้าง ดังนี้

๑. โครงสร้างตามแผนอัตรากำลังพนักงานส่วนตำบล

โครงสร้างตามแผนอัตรากำลัง (เดิม)	โครงสร้างตามแผนอัตรากำลังใหม่
<p>๑.สำนักปลัด</p> <p>๑.๑ งานบริหารงานทั่วไป</p> <ul style="list-style-type: none"> - งานสารบรรณ - งานบริหารงานบุคคล - งานเลือกตั้ง - งานกิจการสภาองค์การบริหารส่วนตำบล - งานตรวจสอบภายใน - งานอำนวยความสะดวกและข้อมูลข่าวสาร <p>๑.๒ งานนโยบายและแผน</p> <ul style="list-style-type: none"> - งานนโยบายและแผนพัฒนา - งานวิชาการ - งานสารสนเทศและระบบคอมพิวเตอร์ - งานงบประมาณ - งานข้อมูลและการประชาสัมพันธ์ <p>๑.๓ งานกฎหมายและคดี</p> <ul style="list-style-type: none"> - งานกฎหมายและนิติกรรม - งานดำเนินการทางคดีและศาลปกครอง - งานร้องเรียนร้องทุกข์และอุทธรณ์ - งานระเบียบการคลัง - งานข้อบัญญัติ อบต. 	<p>๑.สำนักปลัด</p> <p>๑.๑ งานบริหารงานทั่วไป</p> <ul style="list-style-type: none"> - งานสารบรรณ - งานบริหารงานบุคคล - งานเลือกตั้ง - งานกิจการสภาองค์การบริหารส่วนตำบล - งานตรวจสอบภายใน - งานอำนวยความสะดวกและข้อมูลข่าวสาร <p>๑.๒ งานนโยบายและแผน</p> <ul style="list-style-type: none"> - งานนโยบายและแผนพัฒนา - งานวิชาการ - งานสารสนเทศและระบบคอมพิวเตอร์ - งานงบประมาณ - งานข้อมูลและการประชาสัมพันธ์ <p>๑.๓ งานกฎหมายและคดี</p> <ul style="list-style-type: none"> - งานกฎหมายและนิติกรรม - งานดำเนินการทางคดีและศาลปกครอง - งานร้องเรียนร้องทุกข์และอุทธรณ์ - งานระเบียบการคลัง - งานข้อบัญญัติ อบต.

<p>๑. สำนักปลัด</p> <p>๑.๔ งานป้องกันและบรรเทาสาธารณภัย</p> <ul style="list-style-type: none"> - งานอำนวยความสะดวก - งานป้องกัน - งานช่วยเหลือฟื้นฟู <p>๑.๕ งานส่งเสริมการท่องเที่ยว</p> <ul style="list-style-type: none"> - งานส่งเสริมการท่องเที่ยว - งานบริการนักท่องเที่ยว - งานพัฒนาแหล่งท่องเที่ยว <p>๑.๖ งานบริหารการศึกษา</p> <ul style="list-style-type: none"> - งานการศึกษาขั้นพื้นฐาน - งานการศึกษาปฐมวัย - งานนิเทศและประกันคุณภาพการศึกษา - งานลูกเสือและยุวกาชาด <p>๑.๗ งานส่งเสริมการศึกษา ศาสนา และวัฒนธรรม</p> <ul style="list-style-type: none"> - งานศึกษานอกระบบและส่งเสริมอาชีพ - งานกิจกรรมพัฒนาเด็กและเยาวชน - งานประเพณี ศาสนา ศิลปะ และวัฒนธรรม - งานกีฬาและันทนาการ - งานบริหารทั่วไป <p>๑.๘ งานอนามัยและสิ่งแวดล้อม</p> <ul style="list-style-type: none"> - งานสุขาภิบาลทั่วไป - งานสุขาภิบาลโรงงาน - งานสุขาภิบาลอาหารและสถานประกอบการ - งานอาชีวอนามัย <p>๑.๙ งานส่งเสริมคุณภาพและสาธารณสุข</p> <ul style="list-style-type: none"> - งานอนามัยชุมชน - งานสาธารณสุขมูลฐาน - งานสุขศึกษา - งานควบคุมมาตรฐานอาหารและน้ำ - งานป้องกันยาเสพติด - งานระบาดวิทยาและเฝ้าระวังโรค <p>๑.๑๐ งานรักษาความสะอาด</p> <ul style="list-style-type: none"> - งานรักษาความสะอาด - งานส่งเสริมและเผยแพร่ - งานกำจัดมูลฝอยและน้ำเสีย 	<p>๑. สำนักปลัด</p> <p>๑.๔ งานป้องกันและบรรเทาสาธารณภัย</p> <ul style="list-style-type: none"> - งานอำนวยความสะดวก - งานป้องกัน - งานช่วยเหลือฟื้นฟู <p>๑.๕ งานส่งเสริมการท่องเที่ยว</p> <ul style="list-style-type: none"> - งานส่งเสริมการท่องเที่ยว - งานบริการนักท่องเที่ยว - งานพัฒนาแหล่งท่องเที่ยว <p>๑.๖ งานบริหารการศึกษา</p> <ul style="list-style-type: none"> - งานการศึกษาขั้นพื้นฐาน - งานการศึกษาปฐมวัย - งานนิเทศและประกันคุณภาพการศึกษา - งานลูกเสือและยุวกาชาด <p>๑.๗ งานส่งเสริมการศึกษา ศาสนา และวัฒนธรรม</p> <ul style="list-style-type: none"> - งานศึกษานอกระบบและส่งเสริมอาชีพ - งานกิจกรรมพัฒนาเด็กและเยาวชน - งานประเพณี ศาสนา ศิลปะ และวัฒนธรรม - งานกีฬาและันทนาการ - งานบริหารทั่วไป <p>๑.๘ งานอนามัยและสิ่งแวดล้อม</p> <ul style="list-style-type: none"> - งานสุขาภิบาลทั่วไป - งานสุขาภิบาลโรงงาน - งานสุขาภิบาลอาหารและสถานประกอบการ - งานอาชีวอนามัย <p>๑.๙ งานส่งเสริมคุณภาพและสาธารณสุข</p> <ul style="list-style-type: none"> - งานอนามัยชุมชน - งานสาธารณสุขมูลฐาน - งานสุขศึกษา - งานควบคุมมาตรฐานอาหารและน้ำ - งานป้องกันยาเสพติด - งานระบาดวิทยาและเฝ้าระวังโรค <p>๑.๑๐ งานรักษาความสะอาด</p> <ul style="list-style-type: none"> - งานรักษาความสะอาด - งานส่งเสริมและเผยแพร่ - งานกำจัดมูลฝอยและน้ำเสีย
<p>๒. กองคลัง</p> <p>๒.๑ งานการเงิน</p> <ul style="list-style-type: none"> - งานรับเงินเบิกจ่ายเงิน - งานจัดทำฎีกาเบิกจ่ายเงิน - งานเก็บรักษาเงิน <p>๒.๒ งานบัญชี</p>	<p>๒. กองคลัง</p> <p>๒.๑ งานการเงิน</p> <ul style="list-style-type: none"> - งานรับเงินเบิกจ่ายเงิน - งานจัดทำฎีกาเบิกจ่ายเงิน - งานเก็บรักษาเงิน <p>๒.๒ งานบัญชี</p>

<ul style="list-style-type: none"> - งานการบัญชี - งานทะเบียนคุมการเบิกจ่าย - งานงบการเงินและงตดตลง - งานแสดงฐานะทางการเงิน <p>๒.๓ งานพัฒนาและจัดเก็บรายได้</p> <ul style="list-style-type: none"> - งานภาษีอากร ค่าธรรมเนียมและค่าเช่า - งานพัฒนารายได้ - งานควบคุมกิจการค้าและค่าปรับ - งานทะเบียนควบคุมและเร่งรัดรายได้ - งานทะเบียนทรัพย์สินแผนที่ภาษี <p>๒.๔ งานทะเบียนทรัพย์สินและพัสดุ</p> <ul style="list-style-type: none"> - งานพัสดุ - งานทะเบียนเบิกจ่ายวัสดุ ครุภัณฑ์และยานพาหนะ <p>๓.กองช่าง</p> <p>๓.๑ งานก่อสร้าง</p> <ul style="list-style-type: none"> - งานก่อสร้างและบูรณะถนน - งานก่อสร้างและบูรณะสะพานและโครงการพิเศษ - งานสาธารณูปโภค - งานบำรุงรักษาเครื่องจักรและยานพาหนะ <p>๓.๒ งานออกแบบและควบคุมอาคาร</p> <ul style="list-style-type: none"> - งานสถาปัตยกรรมและมัณฑศิลป์ - งานวิศวกรรม - งานประเมินราคา - งานควบคุมการก่อสร้างอาคาร - ฝ่ายบริการข้อมูลและหลักเกณฑ์ - งานออกแบบ <p>๓.๓ งานผังเมือง</p> <ul style="list-style-type: none"> - งานวางระบบผังเมือง - งานระบบข้อมูลและแผนที่เส้นทางคมนาคม 	<ul style="list-style-type: none"> - งานการบัญชี - งานทะเบียนคุมการเบิกจ่าย - งานงบการเงินและงตดตลง - งานแสดงฐานะทางการเงิน <p>๒.๓ งานพัฒนาและจัดเก็บรายได้</p> <ul style="list-style-type: none"> - งานภาษีอากร ค่าธรรมเนียมและค่าเช่า - งานพัฒนารายได้ - งานควบคุมกิจการค้าและค่าปรับ - งานทะเบียนควบคุมและเร่งรัดรายได้ - งานทะเบียนทรัพย์สินแผนที่ภาษี <p>๒.๔ งานทะเบียนทรัพย์สินและพัสดุ</p> <ul style="list-style-type: none"> - งานพัสดุ - งานทะเบียนเบิกจ่ายวัสดุ ครุภัณฑ์และยานพาหนะ <p>๒.๕ งานด้านธุรการ</p> <ul style="list-style-type: none"> - งานด้านงานสารบรรณทั่วไป <p>๓.กองช่าง</p> <p>๓.๑ งานก่อสร้าง</p> <ul style="list-style-type: none"> - งานก่อสร้างและบูรณะถนน - งานก่อสร้างและบูรณะสะพานและโครงการพิเศษ - งานสาธารณูปโภค - งานบำรุงรักษาเครื่องจักรและยานพาหนะ <p>๓.๒ งานออกแบบและควบคุมอาคาร</p> <ul style="list-style-type: none"> - งานสถาปัตยกรรมและมัณฑศิลป์ - งานวิศวกรรม - งานประเมินราคา - งานควบคุมการก่อสร้างอาคาร - ฝ่ายบริการข้อมูลและหลักเกณฑ์ - งานออกแบบ <p>๓.๓ งานผังเมือง</p> <ul style="list-style-type: none"> - งานระบบข้อมูลและแผนที่เส้นทางคมนาคม <p>๓.๔ งานด้านธุรการ</p> <ul style="list-style-type: none"> - งานด้านสารบรรณทั่วไป - งานด้านการจัดทำฎีกาเบิกจ่ายของกองช่าง - งานรับเรื่องราวร้องทุกข์ - งานด้านการจัดทำคำสั่งและประกาศ
--	--

โครงสร้างตามแผนอัตรากำลัง (เดิม)	โครงสร้างตามแผนอัตรากำลังใหม่ (ระบบแห่ง)
<p>๔. กองสวัสดิการสังคม</p> <p>๔.๑ งานสวัสดิการและพัฒนาชุมชน</p> <ul style="list-style-type: none"> - งานสวัสดิการเด็กและเยาวชน - งานส่งเสริมอาชีพและพัฒนาสตรี <p>๔.๒ งานสังคมสงเคราะห์</p> <ul style="list-style-type: none"> - งานสวัสดิการและสังคมสงเคราะห์ - งานสงเคราะห์เด็ก สตรี คนชรา และคนพิการ และผู้ด้อยโอกาส - งานการพัฒนาคุณภาพชีวิตเด็ก สตรี คนชราและผู้ประสบปัญหาความยากจน - งานปัญหาแรงงานในพื้นที่ 	<p>๔. กองสวัสดิการสังคม</p> <p>๔.๑ งานสวัสดิการและพัฒนาชุมชน</p> <ul style="list-style-type: none"> - งานสวัสดิการเด็กและเยาวชน - งานส่งเสริมอาชีพและพัฒนาสตรี <p>๔.๒ งานสังคมสงเคราะห์</p> <ul style="list-style-type: none"> - งานสวัสดิการและสังคมสงเคราะห์ - งานสงเคราะห์เด็ก สตรี คนชรา และคนพิการ และผู้ด้อยโอกาส - งานการพัฒนาคุณภาพชีวิตเด็ก สตรี คนชราและผู้ประสบปัญหาความยากจน - งานปัญหาแรงงานในพื้นที่ <p>๔.๓ งานด้านธุรการ</p> <ul style="list-style-type: none"> - งานด้านสารบรรณทั่วไป - งานรับเรื่องราวร้องทุกข์ - งานด้านการจัดทำคำสั่งและประกาศ

๘.๒ การวิเคราะห์การกำหนดตำแหน่ง

องค์การบริหารส่วนตำบลนาม่วง ได้วิเคราะห์การกำหนดตำแหน่งจากภารกิจที่จะดำเนินการในแต่ละส่วนราชการในระยะเวลา ๓ ปีข้างหน้า ซึ่งเป็นการสะท้อนให้เห็นว่าปริมาณงานในแต่ละส่วนราชการมีเท่าใด เพื่อนำมาวิเคราะห์ว่าจะใช้ตำแหน่งประเภทใด สายงานใด จำนวนเท่าใด ในส่วนราชการนั้น จึงจะเหมาะสมกับภารกิจ ปริมาณงาน เพื่อให้คุ้มค่าต่อการใช้จ่ายงบประมาณขององค์การบริหารส่วนตำบลนาม่วง และเพื่อให้การบริหารงานขององค์กรปกครองส่วนท้องถิ่นเป็นไปอย่างมีประสิทธิภาพ ประสิทธิผล โดยนำผลการวิเคราะห์ตำแหน่งมาบันทึกข้อมูลลงในกรอบอัตรากำลัง ๓ ปี ดังนี้

กรอบอัตรากำลัง ๓ ปี พ.ศ. ๒๕๖๔ - ๒๕๖๖ องค์การบริหารส่วนตำบลนาม่วง อำเภอประจักษ์ศิลปาคม จังหวัดอุดรธานี

ลำดับ ที่	ส่วนราชการ	กรอบ อัตรากำลัง เดิม	อัตราตำแหน่งที่คาดว่าจะต้องใช้ ในช่วงระยะเวลา ๓ ปีข้างหน้า			เพิ่ม/ลด			หมายเหตุ
			๒๕๖๔	๒๕๖๕	๒๕๖๖	๒๕๖๔	๒๕๖๕	๒๕๖๖	
๑	ปลัดองค์การบริหารส่วนตำบล (นักบริหารงานท้องถิ่น ระดับกลาง)	๑	๑	๑	๑	-	-	-	ว่างเต็ม
๒	รองปลัดองค์การบริหารส่วนตำบล (นักบริหารงานท้องถิ่น ระดับต้น)	๑	๑	๑	๑	-	-	-	
๓	สำนักงานปลัด อบต. (๑๑) หัวหน้าสำนักงานปลัด (นักบริหารงานทั่วไป ระดับต้น)	๑	๑	๑	๑	-	-	-	ว่างเต็ม
๔	นักจัดการงานทั่วไป (ชก.)	๑	๑	๑	๑	-	-	-	
๕	นักวิเคราะห์นโยบายและแผน (ชก.)	๑	๑	๑	๑	-	-	-	
๖	นักวิชาการศึกษา (ปก.)	๑	๑	๑	๑	-	-	-	
๗	นักทรัพยากรบุคคล (ปก./ชก.)	๑	๑	๑	๑	-	-	-	
๘	นิติกร (ปก./ชก.)	๑	๑	๑	๑	-	-	-	
๙	เจ้าพนักงานธุรการ (ปง./ชง.)	๑	๑	๑	๑	-	-	-	
๑๐	นักป้องกันและบรรเทา ๓ (ปก./ชก.)	๑	๑	๑	๑	-	-	-	
๑๑	พนักงานจ้างภารกิจ ผู้ช่วยนักวิเคราะห์นโยบายและแผน	๑	๑	๑	๑	-	-	-	
๑๒	ผู้ช่วยนักวิชาการศึกษา	๑	๑	๑	๑	-	-	-	
๑๓	ผู้ช่วยเจ้าพนักงานธุรการ	๒	๒	๒	๒	-	-	-	
๑๔	พนักงานขับรถยนต์ (ทักษะ)	๑	๑	๑	๑	-	-	-	
๑๕	พนักงานขับรถบรรทุกหน้า (ทักษะ)	๑	๑	๑	๑	-	-	-	
๑๖	พนักงานขับรถบรรทุกทุกขย (ทักษะ)	๑	๑	๑	๑	-	-	-	
๑๗	พนักงานดับเพลิง (ทักษะ)	๑	๑	๑	๑	-	-	-	
๑๘	พนักงานจ้างทั่วไป คนงานประจำรถขยะ	๓	๓	๓	๓	-	-	-	
๑๙	คนงานทั่วไป	๑	๑	๑	๑	-	-	-	
๒๐	ภารโรง	๑	๑	๑	๑	-	-	-	

กรอบอัตรากำลัง ๓ ปี พ.ศ. ๒๕๖๔ - ๒๕๖๖
องค์การบริหารส่วนตำบลนาม่วง อำเภอประจักษ์ศิลปาคม จังหวัดอุดรธานี

ลำดับ ที่	ส่วนราชการ	กรอบ อัตรากำลัง เดิม	อัตราตำแหน่งที่คาดว่าจะต้องใช้ ในช่วงระยะเวลา ๓ ปีข้างหน้า			เพิ่ม/ลด			หมายเหตุ
			๒๕๖๔	๒๕๖๕	๒๕๖๖	๒๕๖๔	๒๕๖๕	๒๕๖๖	
	กองคลัง (๐๔)								
๒๑	ผู้อำนวยการกองคลัง (นักบริหารงานการคลัง ระดับต้น)	๑	๑	๑	๑	-	-	-	ว่างเดิม
๒๒	นักวิชาการเงินและบัญชี (ชก.)	๑	๑	๑	๑	-	-	-	
๒๓	เจ้าพนักงานพัสดุ (ปง.)	๑	๑	๑	๑	-	-	-	
๒๔	เจ้าพนักงานการเงินและบัญชี (ปง./ชง.)	๑	๑	๑	๑	-	-	-	
๒๕	เจ้าพนักงานจัดเก็บรายได้ (ปง.)	๑	๑	๑	๑	-	-	-	
	ลูกจ้างประจำ								
๒๖	นักวิชาการจัดเก็บรายได้	๑	๑	๑	๑	-	-	-	
	พนักงานจ้างตามภารกิจ								
๒๗	ผู้ช่วยเจ้าพนักงานการเงินและบัญชี	๑	๑	๑	๑	-	-	-	
๒๘	ผู้ช่วยเจ้าพนักงานพัสดุ	๑	๑	๑	๑	-	-	-	
๒๙	ผู้ช่วยเจ้าพนักงานจัดเก็บรายได้	๑	๑	๑	๑	-	-	-	
	พนักงานจ้างทั่วไป								
๓๐	คนงานทั่วไป	๑	๑	๑	๑	-	-	-	
	กองช่าง								
๓๑	ผู้อำนวยการกองช่าง (นักบริหารงานช่าง ระดับต้น)	๑	๑	๑	๑	-	-	-	ว่างเดิม ๒ ตำแหน่ง
๓๒	นายช่างโยธา (ปง./ชง.)	๒	๒	๒	๒	-	-	-	
๓๓	นายช่างไฟฟ้า(ปง.)	๑	๑	๑	๑	-	-	-	
	พนักงานจ้างภารกิจ								
๓๔	ผู้ช่วยนายช่างโยธา	๑	๑	๑	๑	-	-	-	
๓๕	ผู้ช่วยนายช่างไฟฟ้า	๑	๑	๑	๑	-	-	-	
๓๖	พนักงานขับรถกระเช้าไฟฟ้า (ทักษะ)	๑	๑	๑	๑	-	-	-	
๓๗	ผู้ช่วยเจ้าพนักงานธุรการ	๑	๑	๑	๑	-	-	-	
	กองสวัสดิการสังคม								
๓๘	ผู้อำนวยการกองสวัสดิการสังคม (นักบริหารงานสวัสดิการสังคม ระดับต้น)	๑	๑	๑	๑	-	-	-	
๓๙	นักพัฒนาชุมชน (ปก.)	๑	๑	๑	๑	-	-	-	
	พนักงานจ้างภารกิจ								
๔๐	ผู้ช่วยเจ้าพนักงานพัฒนาชุมชน	๑	๑	๑	๑	-	-	-	
	ศูนย์พัฒนาเด็กเล็ก								
๔๑	ครู คศ.๒	๓	๓	๓	๓	-	-	-	
๔๒	ครู คศ.๑	๗	๗	๗	๗	-	-	-	
๔๓	ครูผู้ช่วย	๑	๑	๑	๑	-	-	-	
๔๔	ผู้ช่วยครูผู้ดูแลเด็ก	๑	๑	๑	๑	-	-	-	
๔๕	ผู้ดูแลเด็ก (ทักษะ)	๒	๒	๒	๒	-	-	-	
๔๖	ผู้ดูแลเด็ก	๒	๒	๒	๒	-	-	-	
	รวม	๖๐	๖๐	๖๐	๖๐				

๙. ภาระค่าใช้จ่ายเกี่ยวกับเงินเดือนและประโยชน์ตอบแทนอื่น

ลำดับ	ชื่อสายงาน	ระดับตำแหน่ง	จำนวนทั้งหมด	จำนวนที่มีอยู่ปัจจุบัน			อัตราตำแหน่งที่คาดว่าจะต้องใช้เวลา ๓ ปีข้างหน้า	อัตรากำลังคน			ภาระค่าใช้จ่ายที่เพิ่มขึ้น (๓)				ค่าใช้จ่ายรวม (๔)		หมายเหตุ	
				จำนวน (คน)	เงินเดือน (๒)	เงินปกติ (๓)		เพิ่ม / ลด	๒๕๖๔	๒๕๖๕	๒๕๖๖	๒๕๖๔	๒๕๖๕	๒๕๖๖	๒๕๖๔	๒๕๖๕		๒๕๖๖
	กองคลัง																	
๒๗.	เจ้าพนักงานการเงินและบัญชี	ป.ง./ช.ง.	๑	๒๕๗,๕๐๐	๐	๑	๑	๑	๑	๑	๑	๑	๑	๑	๑	๑	๑	๑๑๗,๐๐๐
๒๘.	เจ้าพนักงานจัดเก็บรายได้	ป.ง./ช.ง.	๑	๑๓๘,๑๒๐	๐	๑	๑	๑	๑	๑	๑	๑	๑	๑	๑	๑	๑	๑๕๕,๖๕๐
๒๙.	นักวิชาการจัดเก็บ (ลูกจ้างประจำ)		๑	๒๕๘,๐๐๐	๐	๑	๑	๑	๑	๑	๑	๑	๑	๑	๑	๑	๑	๒๗๕,๕๐๐
	พนักงานจ้าง																	
๓๐.	ผู้ช่วยเจ้าพนักงานจัดเก็บรายได้		๑	๒๖๘,๑๒๐		๑	๑	๑	๑	๑	๑	๑	๑	๑	๑	๑	๑	๑๘๘,๑๑๑
๓๑.	ผู้ช่วยเจ้าพนักงานพัสดุ		๑	๑๕๗,๓๖๐		๑	๑	๑	๑	๑	๑	๑	๑	๑	๑	๑	๑	๑๖๕,๗๕๕
๓๒.	ผู้ช่วยเจ้าพนักงานการเงินและบัญชี		๑	๑๕๕,๗๒๐		๑	๑	๑	๑	๑	๑	๑	๑	๑	๑	๑	๑	๑๖๒,๗๒๐
๓๓.	คนงานทั่วไป		๑	๑๐๘,๐๐๐		๑	๑	๑	๑	๑	๑	๑	๑	๑	๑	๑	๑	๑๐๘,๐๐๐
	กองช่าง																	
๓๔.	ผู้อำนวยการกองช่าง	ต้น	๑	๓๖๙,๕๕๐	๕๒,๐๐๐	๑	๑	๑	๑	๑	๑	๑	๑	๑	๑	๑	๑	๕๕๑,๑๐๐
๓๕.	นายช่างโยธา	ป.ง./ช.ง.	๑	๒๕๗,๕๐๐		๑	๑	๑	๑	๑	๑	๑	๑	๑	๑	๑	๑	๓๑๗,๕๐๐
๓๖.	นายช่างโยธา	ป.ง./ช.ง.	๑	๒๕๗,๕๐๐		๑	๑	๑	๑	๑	๑	๑	๑	๑	๑	๑	๑	๓๑๗,๕๐๐
๓๗.	นายช่างไฟฟ้า	ป.ง.	๑	๑๕๘,๗๖๐		๑	๑	๑	๑	๑	๑	๑	๑	๑	๑	๑	๑	๑๗๖,๒๒๐
	พนักงานจ้าง																	
๓๘.	ผู้ช่วยนายช่างโยธา		๑	๑๑๒,๘๐๐		๑	๑	๑	๑	๑	๑	๑	๑	๑	๑	๑	๑	๑๒๖,๘๕๕
๓๙.	ผู้ช่วยนายช่างไฟฟ้า		๑	๑๕๘,๖๕๐		๑	๑	๑	๑	๑	๑	๑	๑	๑	๑	๑	๑	๑๖๕,๒๒๐
๔๐.	พนักงานขับรถกระบะใช้ไฟฟ้า		๑	๑๒๐,๘๕๐		๑	๑	๑	๑	๑	๑	๑	๑	๑	๑	๑	๑	๑๓๐,๗๐๐
๔๑.	ผู้ช่วยเจ้าพนักงานธุรการ		๑	๑๑๒,๘๐๐		๑	๑	๑	๑	๑	๑	๑	๑	๑	๑	๑	๑	๑๒๖,๘๕๕
	กองสวัสดิการสังคม																	
๔๑.	ผู้อำนวยการกองสวัสดิการสังคม	ต้น	๑	๓๓๖,๐๘๐	๕๒,๐๐๐	๑	๑	๑	๑	๑	๑	๑	๑	๑	๑	๑	๑	๔๕๕,๑๐๐
๔๒.	นักพัฒนาชุมชน	ป.ก.	๑	๒๖๐,๕๒๐		๑	๑	๑	๑	๑	๑	๑	๑	๑	๑	๑	๑	๒๗๗,๘๘๐
	พนักงานจ้าง																	
๔๓.	ผู้ช่วยเจ้าพนักงานพัฒนาชุมชน		๑	๑๒๖,๗๒๐		๑	๑	๑	๑	๑	๑	๑	๑	๑	๑	๑	๑	๑๓๖,๕๕๕

๙. การใช้จ่ายเกี่ยวกับเงินเดือนและประโยชน์ตอบแทนอื่น

ลำดับ	ชื่อสายงาน	ระดับตำแหน่ง	จำนวนทั้งหมด	จำนวนที่มีอยู่ปัจจุบัน		อัตราตำแหน่งที่คาดว่าจะต้องใช้เวลา ๓ ปีข้างหน้า			อัตรากำลังคน			การใช้จ่ายที่เพิ่มขึ้น (๓)			ค่าใช้จ่ายรวม (๔)			หมายเหตุ			
				จำนวน (คน)	เงินเดือน (๒)	เงิน ปกติ (๓)	๒๕๖๔	๒๕๖๕	๒๕๖๖	๒๕๖๔	๒๕๖๕	๒๕๖๖	๒๕๖๔	๒๕๖๕	๒๕๖๖	๒๕๖๔	๒๕๖๕		๒๕๖๖		
	ศูนย์พัฒนาเด็กเล็ก																				
๔๔.	ครู ค.ศ. ๒		๓				๓													เงินอุดหนุน	
๔๕.	ครู ค.ศ. ๑		๗				๗														เงินอุดหนุน
๔๖.	ครูผู้ดูแลเด็ก		๑				๑														เงินอุดหนุน
๔๗.	ผู้ช่วยครูผู้ดูแลเด็ก		๓				๓														เงินอุดหนุน(ว่าง)
๔๘.	ผู้ดูแลเด็ก		๒				๔														เงินอุดหนุน(ว่าง)
(๕)	รวม		๖๐	๙,๗๙๖,๖๐๐	๓,๗๕,๐๐๐	๖๐	๖๐	๖๐	๐	๐	๐	๐	๓๒๗,๒๖๓	๓๓๘,๕๓๑	๓๔๗,๐๘๘	๑๐,๔๘๑,๖๐๓	๑๐,๔๘๖,๖๓๔	๑๑,๑๕๐,๙๑๘			
(๖)	ประมาณการประโยชน์ตอบแทนอื่น ๑๕%																				
(๗)	รวมเป็นค่าใช้จ่ายบุคคลทั้งสิ้น																				
(๘)	คิดเป็นร้อยละ ๔๐ ของงบประมาณรายจ่ายประจำปี																				

๑๐.แผนภูมิโครงสร้างการแบ่งส่วนราชการตามแผนอัตรากำลัง ๓ ปี

กรอบโครงสร้างส่วนราชการ ขององค์การบริหารส่วนตำบล

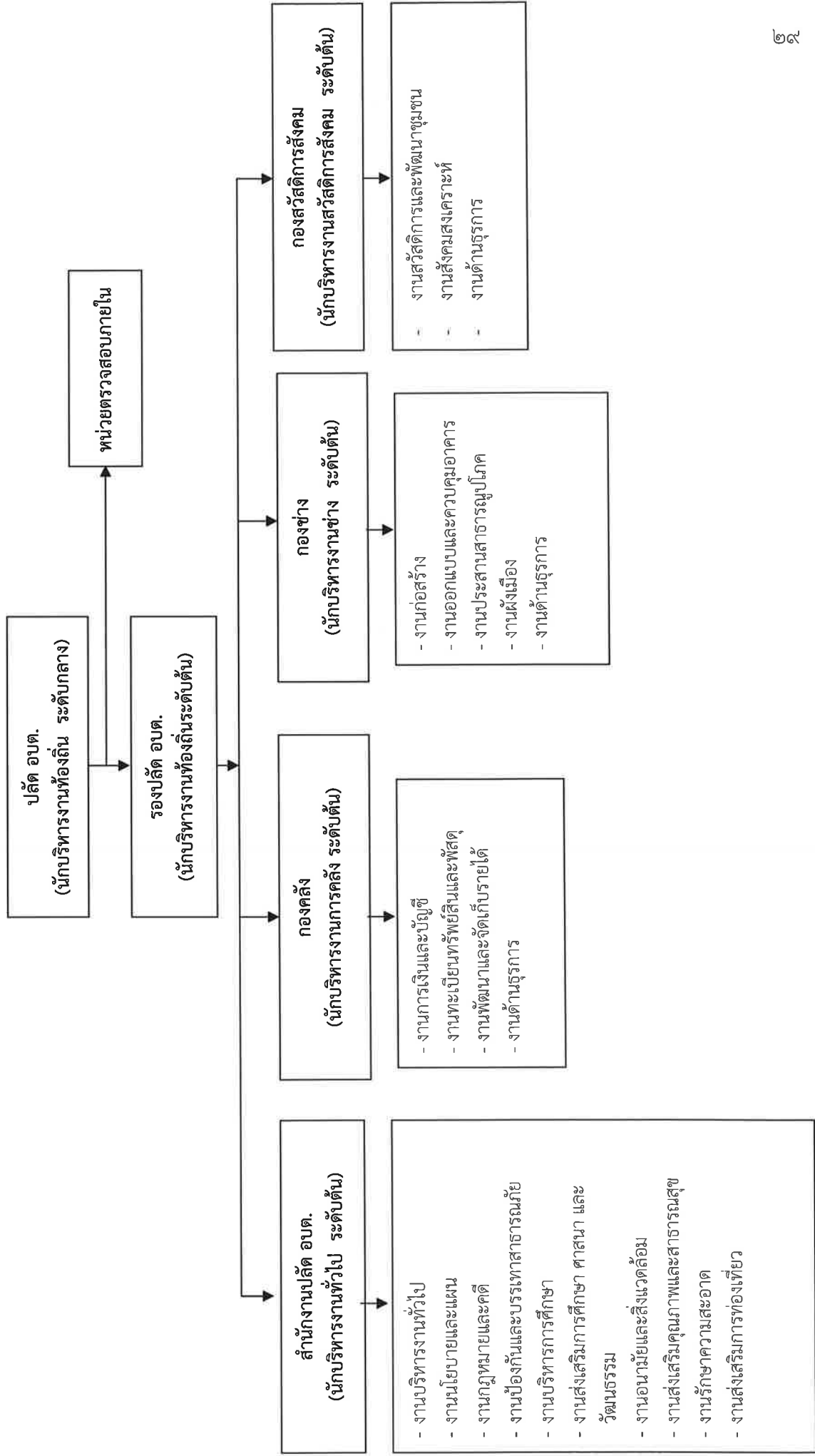

๑๒. แนวทางการพัฒนาข้าราชการ พนักงาน และ ลูกจ้างขององค์กรปกครองส่วนท้องถิ่น

พนักงานส่วนตำบลองค์การบริหารส่วนตำบลนาม่วง จะพึงปฏิบัติหน้าที่ด้วยความซื่อสัตย์ สุจริต อย่างเต็มกำลังความสามารถ ด้วยความรอบคอบ รวดเร็ว ขยันหมั่นเพียร โดยคำนึงถึงประโยชน์ของราชการและ ให้บริการประชาชนอย่างเสมอภาค องค์การบริหารส่วนตำบลนาม่วง จะกำหนดแนวทางพัฒนาพนักงานส่วนตำบล โดยการจัดทำแผนแม่บทการพัฒนาพนักงานส่วนตำบล เพื่อเพิ่มพูนความรู้ ทักษะ ทักษะคนดี มีคุณธรรมและจริยธรรม อันจะทำให้การปฏิบัติหน้าที่ของพนักงานส่วนตำบลเป็นไปอย่างมีประสิทธิภาพ โดยให้พนักงานส่วนตำบล ทุกคน ทุกตำแหน่งได้มีโอกาสที่จะได้รับการพัฒนาภายในช่วงระยะเวลาตามแผนอัตรากำลัง ๓ ปี

๑. ให้ผู้บังคับบัญชาทุกระดับมีหน้าที่รับผิดชอบในการควบคุมดูแลและการพัฒนาผู้ใต้บังคับบัญชาที่อยู่ภายใต้การบังคับบัญชาโดยตรง รวมทั้งผู้ใต้บังคับบัญชาที่เพิกย้ายหรือโอนมาดำรงตำแหน่งซึ่งอยู่ภายใต้การบังคับบัญชาตน

๒. การพัฒนาผู้ใต้บังคับบัญชานั้น ผู้บังคับบัญชาอาจเป็นผู้ดำเนินการเองหรือมอบหมาย ให้ผู้ที่เหมาะสมดำเนินการ โดยเลือกวิธีเหมาะสมกับการพัฒนาผู้ใต้บังคับบัญชาเป็นรายบุคคลหรือเป็นกลุ่ม ซึ่งอาจเป็นวิธีการฝึกอบรม หรือวิธีการพัฒนาอื่นๆโดยพิจารณาดำเนินการหาความจำเป็นในการพัฒนาจากการวิเคราะห์ปัญหาในการปฏิบัติงาน การจัดทำแผนการพัฒนารายบุคคลหรือข้อเสนอของผู้ใต้บังคับบัญชาเอง

๓. การพัฒนาผู้ใต้บังคับบัญชานั้นต้องพัฒนาทั้ง ๕ ด้าน ได้แก่

- (๑) ด้านความรู้ทั่วไปในการปฏิบัติงาน ได้แก่ ความรู้ที่เกี่ยวข้องกับการปฏิบัติงานโดยทั่วไป เช่น สถานที่ โครงสร้างของงานนโยบายต่างๆ
- (๒) ด้านความรู้และทักษะเฉพาะของงานในแต่ละตำแหน่ง ได้แก่ ความรู้ความสามารถในการปฏิบัติงานของตำแหน่งหนึ่งตำแหน่งใดโดยเฉพาะ เช่น การฝึกอบรม งานบันทึกข้อมูล งานด้านช่าง เป็นต้น
- (๓) ด้านการบริหาร ได้แก่ รายละเอียดเกี่ยวกับวิสัยทัศน์และกลยุทธ์ในการบริหารและการบริหารงานเช่น ในเรื่องการวางแผน การมอบหมายงาน การจูงใจ การประสานงาน
- (๔) ด้านคุณสมบัติส่วนตัว ได้แก่ การช่วยเสริมบุคลิกที่ดี ส่งเสริมให้สามารถปฏิบัติงานร่วมกับบุคคลอื่นได้อย่างราบรื่นและมีประสิทธิภาพ เช่น มนุษย์สัมพันธ์การทำงาน การสื่อความหมายการเสริมสร้างสุขภาพอนามัย
- (๕) ด้านคุณธรรม และจริยธรรม ได้แก่ การพัฒนาคุณภาพและจริยธรรมในการปฏิบัติงานเช่น จริยธรรมในการปฏิบัติงาน การพัฒนาคุณภาพชีวิต เพื่อประสิทธิภาพในการปฏิบัติงาน การปฏิบัติงานอย่างมีความสุข

๔. ขั้นตอนการพัฒนาผู้ใต้บังคับบัญชา แบ่งได้ดังนี้

(๑) การเตรียมการและการวางแผน ให้กระทำดังนี้

(ก) การหาความจำเป็นในการพัฒนา

การหาความจำเป็นในการพัฒนาผู้ใต้บังคับบัญชาแต่ละคนหมายถึงการศึกษาวิเคราะห์ ดูว่าผู้ใต้บังคับบัญชาแต่ละคนสมควรจะต้องได้รับการพัฒนาด้านใดบ้าง จึงจะปฏิบัติงานได้สำเร็จอย่างมีประสิทธิภาพและปฏิบัติงานได้ตามมาตรฐานที่กำหนดไว้

(ข) ประเภทความจำเป็น ได้แก่ ด้านความรู้ทั่วไปในการปฏิบัติงาน ด้านความรู้และทักษะเฉพาะของงานในแต่ละตำแหน่ง ด้านการบริหาร ด้านคุณสมบัติส่วนตัว และด้านคุณธรรมและจริยธรรม

(๒) การดำเนินการพัฒนาให้ดำเนินการ ดังนี้

(ก) การเลือกวิธีพัฒนาผู้ใต้บังคับบัญชาที่เหมาะสม

เมื่อผู้บังคับบัญชาได้ข้อมูลที่เป็นประโยชน์ ต่อการพัฒนาผู้ใต้บังคับบัญชาจากการหาความจำเป็นในการพัฒนาแล้ว ผู้บังคับบัญชาควรนำข้อมูลเหล่านั้น มาพิจารณากำหนดกลุ่มเป้าหมายและเรื่องที่ผู้ใต้บังคับบัญชาจำเป็นต้องได้รับการพัฒนา ได้แก่ผู้ใต้บังคับบัญชาที่สมควรจะได้รับการพัฒนามีใครบ้างและแต่ละคนสมควรได้รับการพัฒนาในเรื่องอะไรต่อจากนั้นก็เลือก วิธีการพัฒนาที่เหมาะสมกับกลุ่มเป้าหมาย อาจเป็นวิธีการที่ดำเนินการได้ในขณะปฏิบัติงาน เช่น การสอนงาน การสับเปลี่ยนงาน การให้คำปรึกษา หรืออาจเป็นวิธีการพัฒนาอื่นๆ เช่นการฝึกอบรม การศึกษาดูงาน เป็นต้น

(ข) วิธีการพัฒนาผู้ใต้บังคับบัญชา

ผู้บังคับบัญชาสามารถพัฒนาผู้ใต้บังคับบัญชา โดยเลือกใช้วิธีการพัฒนาได้หลายวิธีด้วยกัน เช่น การสอนงาน การมอบหมายงาน การสับเปลี่ยนโยกย้ายหน้าที่ การรักษาราชการแทนหรือรักษาการในตำแหน่ง การส่งไปศึกษาดูงาน การฝึกอบรม การประชุมเชิงปฏิบัติการ และการสัมมนา เป็นต้น

(๓) ขั้นตอนทดลองปฏิบัติงานให้กระทำ ดังนี้

(ก) ให้ทดลองปฏิบัติ โดยเริ่มต้นจากงานที่ง่าย ๆ ก่อน แล้วค่อยให้ทำงานที่ยากขึ้นตามลำดับ

(ข) ให้ผู้บังคับบัญชาทบทวนถึงเหตุผล และขั้นตอนวิธีการทำงาน เพื่อตรวจสอบดูว่าผู้ใต้บังคับบัญชาเข้าใจและเรียนรู้วิธีการทำงานมากน้อยเพียงใด

(ค) ช่วยแก้ไขข้อบกพร่องหรือข้อผิดพลาดต่างๆ ที่อาจเกิดขึ้นโดยควรคำนึงถึงสิ่งเหล่านี้ด้วย คือ หลีกเลี่ยงการวิพากษ์วิจารณ์ ให้อยู่อย่างขมขื่นก่อนที่จะแก้ไขข้อผิดพลาด ให้ผู้เข้ารับการสอนแก้ไขข้อผิดพลาดด้วยตนเอง อย่าแก้ไขข้อผิดพลาดให้เกินขอบเขต อย่าแก้ไขข้อผิดพลาดต่อหน้าผู้อื่น และอย่าด่วนตำหนิผู้เข้ารับการสอนเร็วเกินไป

(ง) กระตุ้นและให้กำลังใจแก่ผู้ใต้บังคับบัญชา เพื่อให้มีกำลังใจและมีความเชื่อมั่นในตนเองที่จะเรียนรู้งานต่อไป

(จ) ให้ดำเนินการสอนต่อไปเรื่อยๆจนแน่ใจได้ว่าผู้ใต้บังคับบัญชาได้เรียนรู้และสามารถปฏิบัติงานนั้นได้อย่างถูกต้องจึงยุติการสอน

(๔) ขั้นตอนติดตามผลให้กระทำ ดังนี้

(ก) มอบหมายงานให้ปฏิบัติด้วยตนเอง

(ข) เปิดโอกาสให้ซักถามข้อสงสัยได้ ในกรณีที่มีปัญหา

(ค) ตรวจสอบผลการปฏิบัติงานในระยะเริ่มแรกและค่อยๆลดการตรวจสอบลงเมื่อผู้บังคับบัญชาแน่ใจว่า ผู้ใต้บังคับบัญชาปฏิบัติงานตามที่ได้รับการสอนได้ถูกต้อง

(ง) แจ้งให้ผู้บังคับบัญชาทราบถึงผลการปฏิบัติงาน ทั้งในส่วนที่ผู้ใต้บังคับบัญชาปฏิบัติได้ดี และส่วนที่ยังต้องปรับปรุงแก้ไขเพิ่มเติม เพื่อเสริมสร้างความเชื่อมั่นในตนเองและแก้ไขข้อบกพร่องเพื่อให้การปฏิบัติงานสมบูรณ์ยิ่งขึ้น

๑. ประกาศคุณธรรม จริยธรรมของข้าราชการ พนักงาน และลูกจ้างขององค์กรปกครองส่วนท้องถิ่น

จรรยาบรรณต่อตนเอง มีข้อกำหนดคือ

๑. ข้าราชการพนักงานหรือลูกจ้าง ต้องปฏิบัติงานด้วยความตั้งใจ มุ่งมั่น มีความซื่อสัตย์ สุจริต โปร่งใส สามารถตรวจสอบได้
๒. ข้าราชการพนักงานหรือลูกจ้าง ต้องปฏิบัติหน้าที่ด้วยความอดทนและเที่ยงธรรม
๓. ข้าราชการพนักงานหรือลูกจ้าง จะพึงปฏิบัติตนต่อผู้ร่วมงาน ด้วยความสุภาพเรียบร้อย รักษาความสามัคคี และไม่กระทำการอย่างใดที่เป็นการกลั่นแกล้งกัน
๔. ข้าราชการพนักงานหรือลูกจ้าง จะพึงต้อนรับ ให้ความสะดวก ให้ความเป็นธรรม และให้การสงเคราะห์แก่ประชาชนผู้มาติดต่อราชการเกี่ยวกับหน้าที่ของตนโดยไม่ชักช้า และไม่ดูหมิ่นเหยียดหยาม กดขี่ หรือข่มเหง ประชาชนผู้มาติดต่อราชการ
๕. พนักงานส่วนตำบล พึงเป็นผู้มีศีลธรรมดี และประพฤติตนให้เหมาะสมกับการเป็นข้าราชการ
๖. พนักงานส่วนตำบลพึงใช้วิชาชีพในการปฏิบัติหน้าที่ราชการด้วยความซื่อสัตย์และไม่แสวงหาประโยชน์โดยมิชอบ
๗. พนักงานส่วนตำบลมีทัศนคติที่ดีและพัฒนาตนเองให้มีคุณธรรม จริยธรรมรวมทั้งเพิ่มพูนความรู้ความสามารถ และทักษะในการทำงานเพื่อให้การปฏิบัติหน้าที่ราชการมีประสิทธิภาพและประสิทธิผลยิ่งขึ้น

จรรยาบรรณต่อเพื่อนร่วมงาน มีข้อกำหนดคือ

๑. พนักงานส่วนตำบลพึงปฏิบัติหน้าที่ราชการด้วยความสุจริต เสมอภาค และปราศจากอคติ
๒. พนักงานส่วนตำบลพึงปฏิบัติหน้าที่ราชการอย่างเต็มกำลังความสามารถ รอบคอบ รวดเร็ว ขยันหมั่นเพียร ถูกต้องสมเหตุสมผล โดยคำนึงถึงประโยชน์ของทางราชการและประชาชนเป็นสำคัญ
๓. พนักงานส่วนตำบลพึงปฏิบัติตนเป็นผู้ตรงต่อเวลา และใช้เวลาราชการให้เป็นประโยชน์ต่อทางราชการอย่างเต็มที่
๔. พนักงานส่วนตำบลพึงดูแลรักษาและใช้ทรัพย์สินของทางราชการอย่างประหยัดคุ้มค่า โดยระมัดระวังมิให้เสียหายหรือสิ้นเปลือง

จรรยาบรรณต่อผู้บังคับบัญชา ผู้ใต้บังคับบัญชา และผู้ร่วมงาน มีข้อกำหนดคือ

๑. พนักงานส่วนตำบลพึงปฏิบัติพึงมีความรับผิดชอบในการปฏิบัติงาน การให้ความร่วมมือช่วยเหลือกลุ่มงานของตนเองทั้งในด้านการให้ความคิดเห็น การช่วยทำงาน และกาแก้ไขปัญหาาร่วมกัน
๒. พนักงานส่วนตำบลซึ่งเป็นผู้บังคับบัญชาพึงดูแลเอาใจใส่ได้ผู้บังคับบัญชาทั้งในด้านการปฏิบัติงาน ขวัญกำลังใจ สวัสดิการ และยอมรับฟังความคิดเห็นของผู้ใต้บังคับบัญชา ตลอดจนปกครองผู้ใต้บังคับบัญชาด้วยหลักการและเหตุผลที่ถูกต้องตามทำนองคลองธรรม
๓. พนักงานส่วนตำบลพึงช่วยเหลือเกื้อกูลกันในทางที่ชอบ รวมทั้งส่งเสริมสนับสนุนให้เกิดความสามัคคี ร่วมแรงร่วมใจในบรรดาผู้ร่วมงานในการปฏิบัติหน้าที่เพื่อประโยชน์ส่วนรวม
๔. พนักงานส่วนตำบลพึงปฏิบัติต่อผู้ร่วมงานตลอดจนผู้เกี่ยวข้องด้วยความสุภาพ มีน้ำใจ และมนุษยสัมพันธ์อันดี
๕. พนักงานส่วนตำบลพึงละเว้นจากการนำผลงานของผู้อื่นมาเป็นของตน

คุณธรรม จริยธรรม ของพนักงานส่วนตำบล

พนักงานส่วนตำบลพึงมีจริยธรรมในการปฏิบัติงาน หมายถึงระบบพฤติกรรมที่พึงปรารถนาของผู้ปฏิบัติงาน จำแนกได้ ๓ ประการคือ

๑. จริยธรรมของพลเมืองดี คือ พฤติกรรมการรับผิดชอบต่อตนเอง ยึดมั่นในหลักศาสนา และวัฒนธรรม

๒. จริยธรรมที่เอื้อต่อการพัฒนาประเทศ หมายถึงพฤติกรรม ปรับตนให้สามารถทำงานแปลกใหม่ พัฒนาตนเองให้ก้าวหน้าและสมบูรณ์ทั้งร่างกาย สังคม และจิตใจ พฤติกรรมการพัฒนากลุ่มและสังคม และรู้จักต้อนรับรักษาทักษะคุณธรรมชาติ

๓. จริยธรรมในตำแหน่งหน้าที่ เป็นพฤติกรรมทำงานเพื่องานและส่วนรวมเป็นสำคัญรักษาระเบียบวินัยของราชการ มีจรรยาในวิชาชีพของตน สามารถปรับตนให้อยู่ในระบบงานแบบราชการได้อย่างมีประสิทธิภาพสูง

วาระการประชุมคณะกรรมการจัดทำแผนอัตรากำลังสามปี
วันที่ ๑๓ สิงหาคม ๒๕๖๓ เวลา ๑๐.๐๐ น.
ณ ห้องนายกองค์การบริหารส่วนตำบลนาม่วง

- ระเบียบวาระที่ ๑ เรื่องที่ประธานแจ้งให้ที่ประชุมทราบ
- ระเบียบวาระที่ ๒ รับรองรายงานการประชุมครั้งที่ผ่านมา
- ระเบียบวาระที่ ๓ เรื่องเสนอเพื่อพิจารณา
- ระเบียบวาระที่ ๔ เรื่องอื่น ๆ

บัญชีลงลายมือชื่อเข้าร่วมประชุมคณะกรรมการจัดทำแผนอัตรากำลังสามปี

วันที่ ๑๓ สิงหาคม ๒๕๖๓ เวลา ๑๐.๐๐ น.

ณ ห้องนายกองจัดการบริหารส่วนตำบลนาม่วง

ผู้ร่วมประชุม

ที่	ชื่อ - สกุล	ตำแหน่ง	ลายมือชื่อ	หมายเหตุ
๑	นายสุชาติ แนนอุดร	ประธานฯ		
๒	นายคงฤช ณ ลำพูน	กรรมการ		
๓	นางสาวอานันตยา กาลวิบูลย์	กรรมการ		
๔	นายพิทักษ์ ช่างวารินทร์	กรรมการ		
๕	นางศิริวิภา ทะราชฎ์	กรรมการ		
๖	นางสาวสาริก้า รียะสุ	กรรมการ/เลขานุการ		
๗	นายมานพ มนตรีพิทักษ์	ผู้ช่วยเลขานุการ		

ผู้ไม่ร่วมประชุม

๑. นายพิทักษ์ ช่างวารินทร์

รายงานการประชุมคณะกรรมการจัดทำแผนอัตรากำลังสามปี

วันที่ ๑๓ สิงหาคม ๒๕๖๓ เวลา ๑๐.๐๐ น.

ณ ห้องนายกองค์การบริหารส่วนตำบลนาม่วง

ผู้มาประชุม

๑. นายสุชาติ	แน่นอุดร	นายกองค์การบริหารส่วนตำบลนาม่วง	ประธานกรรมการ
๒. นายคงฤช	ณ ลำพูน	ปลัดองค์การบริหารส่วนตำบลนาม่วง	กรรมการ
๓. นางสาวอานันตยา	กาลวิบูลย์	ผู้อำนวยการกองคลัง	กรรมการ
๔. นางศิริวิภา	ทะราชภูร์	ผู้อำนวยการกองสวัสดิการสังคม	กรรมการ
๕. นางสาวสาริกา	ริยะสุ	หัวหน้าสำนักปลัด	กรรมการ/เลขานุการ
๖. นายมานพ	มนตรีพิทักษ์	นักทรัพยากรบุคคล	ผู้ช่วยเลขานุการ

ผู้ไม่เข้าประชุม

๑. นายพิทักษ์ ช่างวาริน

เริ่มประชุมเวลา ๑๐.๐๐ น.

ระเบียบวาระที่ ๑ เรื่องที่ประธานแจ้งให้ที่ประชุมทราบ

- ๑ - เมื่อที่ประชุมพร้อมแล้ว นายสุชาติ แน่นอุดร นายกองค์การบริหารส่วนตำบลนาม่วง ประธานคณะกรรมการ ได้กล่าวเปิดประชุมและดำเนินการประชุมดังนี้

นายกองค์การบริหารส่วนตำบลฯ - เนื่องจาก ขณะนี้ใกล้ครบกำหนดระยะเวลาในการใช้แผนอัตรากำลังสามปี (พ.ศ. ๒๕๖๑ - ๒๕๖๓) ของ อบต.นาม่วง เพื่อให้การดำเนินการจัดทำแผนอัตรากำลังสามปีในรอบต่อไป (พ.ศ.๒๕๖๔- ๒๕๖๖) เป็นไปด้วยความเรียบร้อยเหมาะสม และสอดคล้องกับภารกิจความรับผิดชอบขององค์การบริหารส่วนตำบลและ เป็นไปตามระเบียบ จึงได้แต่งตั้งให้คณะกรรมการในการจัดทำแผนอัตรากำลังสามปี (พ.ศ.๒๕๖๔ - ๒๕๖๖) ตามคำสั่งองค์การบริหารส่วนตำบลนาม่วง ที่๒๔๗/๒๕๖๓ เรื่อง การแต่งตั้งคณะกรรมการจัดทำแผนอัตรากำลังสามปีขององค์การบริหารส่วนตำบลนาม่วง ลงวันที่ ๑๑ สิงหาคม ๒๕๖๓ ดังรายนามต่อไปนี้

๑. นายสุชาติ แน่นอุดรนายกองค์การบริหารส่วนตำบลนาม่วง ประธานกรรมการ
๒. นายคงฤช ณ ลำพูน ปลัดองค์การบริหารส่วนตำบลนาม่วง กรรมการ
๓. นางสาวอานันตยา กาลวิบูลย์ผู้อำนวยการกองคลัง กรรมการ
๔. นายพิทักษ์ ช่างวารินทร์ ผู้อำนวยการกองช่าง กรรมการ
๕. นางศิริวิภา ทะราชภูร์ ผู้อำนวยการกองสวัสดิการสังคม กรรมการ
๖. นางสาวสาริกา ริยะสุ หัวหน้าสำนักปลัด กรรมการ/เลขานุการ
๗. นายมานพ มนตรีพิทักษ์ นักทรัพยากรบุคคล ผู้ช่วยเลขานุการ

โดยคณะทำงานมีหน้าที่ จัดทำแผนอัตรากำลังขององค์การบริหารส่วนตำบล โดยให้คำนึงถึง ภารกิจ อำนาจหน้าที่ตามกฎหมายกำหนดแผนและขั้นตอนการกระจายอำนาจให้แก่องค์กรปกครองส่วนท้องถิ่น ลักษณะงานที่ต้องปฏิบัติ ความยากและคุณภาพของงาน และปริมาณงานของส่วนราชการต่าง ๆ ตลอดจนทั้งภาระค่าใช้จ่ายที่จะต้องจ่ายในด้านบุคคล และการจัดสรรเงินงบประมาณของ โดยกำหนดเป็นแผนอัตรากำลัง ในระยะเวลา ๓ ปี ภาระค่าใช้จ่ายตามมาตรา ๓๕ กำหนดไว้ ค่าใช้จ่าย

/-๒-ทางด้าน...

ทางด้านบุคลากร ต้องไม่เกิน ร้อยละ ๔๐ เนื่องจากกฎหมายกำหนดไว้ ซึ่งเราจะได้พิจารณากันต่อไปและเพื่อจะได้จัดส่งให้ทันภายในกำหนด ซึ่งจังหวัดได้แจ้งให้จัดส่งภายในวันที่ ๒๐ สิงหาคม ๒๕๖๓ ตามกรอบอัตรากำลังเดิมขององค์การบริหารส่วนตำบลเรามีอัตรากำลังอย่างไรบ้างครับท่านปลัด

ปลัดองค์การบริหารส่วนตำบลฯ - ส่วนราชการขององค์การบริหารส่วนตำบลนาม่วงเรามีทั้งหมด ๔ ส่วนราชการ แต่ในส่วนอัตรากำลังนั้น ขอให้เลขานุการ(หัวหน้าสำนักปลัด) เป็นผู้ให้รายละเอียดแก่คณะกรรมการต่อไป

เลขานุการ

- ส่วนราชการมีทั้งหมด ๔ ส่วนราชการ มีอัตรากำลัง ดังนี้

ประเภทบริหารท้องถิ่น

- ปลัดองค์การบริหารส่วนตำบล ระดับกลาง จำนวน ๑ อัตรา
- รองปลัดองค์การบริหารส่วนตำบล ระดับต้น จำนวน ๑ อัตรา

สำนักปลัดองค์การบริหารส่วนตำบล ประกอบด้วย

ประเภทอำนวยการท้องถิ่น

- หัวหน้าสำนักปลัดองค์การบริหารส่วนตำบล ระดับต้น จำนวน ๑ อัตรา

ประเภทวิชาการ

งานบริหารงานทั่วไป

- นักจัดการงานทั่วไป ระดับชำนาญการ จำนวน ๑ อัตรา และมีพนักงานจ้างตามภารกิจตำแหน่ง ผู้ช่วยเจ้าพนักงานธุรการ จำนวน ๑ อัตรา เป็นผู้ช่วยในการปฏิบัติราชการในงานนี้

งานวิเคราะห์

- นักวิเคราะห์ ระดับชำนาญการ จำนวน ๑ อัตรา พนักงานจ้างตามภารกิจ จำนวน ๑ อัตรา

งานการศึกษา

- นักวิชาการศึกษา ระดับชำนาญการ จำนวน ๑ อัตรา- มีพนักงานจ้างตามภารกิจผู้ช่วยนักวิชาการศึกษา จำนวน ๑ อัตรา

งานป้องกันและบรรเทาฯ

- นักป้องกันและบรรเทาฯ ระดับปฏิบัติการ จำนวน ๑ อัตรา พนักงานจ้างตามภารกิจตำแหน่ง พนักงานดับเพลิง จำนวน ๑ อัตรา และพนักงานจ้างตามภารกิจ จำนวน ๑ อัตรา เป็นผู้ช่วยในการปฏิบัติราชการในงานนี้

งานการเจ้าหน้าที่

นักทรัพยากรบุคคล ระดับปฏิบัติการ จำนวน ๑ อัตรา มีคนงานทั่วไปปฏิบัติราชการในงานนี้

งานกฎหมายและคดี

ตำแหน่งว่าง และได้ดำเนินการให้ สด. ดำเนินการสอบคัดเลือกส่วนที่มีแต่งงานแต่ไม่มีตำแหน่งเจ้าหน้าที่ผู้รับผิดชอบ และได้มอบหมายให้นักบริหารงานทั่วไป ระดับชำนาญการ เป็นผู้ดูแลรับผิดชอบ และมีพนักงานจ้างตาม

ภารกิจ ตำแหน่ง ผู้ช่วยเจ้าพนักงานธุรการ จำนวน ๑ อัตรา เป็นผู้ช่วยในการปฏิบัติราชการในงานนี้ คือ

- งานป้องกันและควบคุมโรคติดต่อ
- งานส่งเสริมสุขภาพ
- งานวางแผนสาธารณสุข
- งานการเงินและบัญชี
- งานเผยแพร่และฝึกอบรม
- งานรักษาความสะอาด มีพนักงานจ้างทั่วไป จำนวน ๓ อัตรา และภารโรง จำนวน ๑ อัตรา มีพนักงานขับรถยนต์ จำนวน ๑ อัตราในการปฏิบัติราชการในงานนี้

ประเภททั่วไป

งานธุรการ

- เจ้าพนักงานธุรการ ระดับปฏิบัติงาน จำนวน ๑ อัตราและมีพนักงานจ้างตามภารกิจ จำนวน ๑ อัตรา เป็นผู้ช่วยในการปฏิบัติราชการในงานนี้

กองสวัสดิการ

ประเภทอำนวยการท้องถิ่น

- นักบริหารงานสวัสดิการสังคม -ระดับต้น จำนวน ๑ อัตรา

ประเภทวิชาการ

งานพัฒนาชุมชน

- นักพัฒนาชุมชน ระดับชำนาญการ จำนวน ๑ อัตรา พนักงานจ้างตามภารกิจตำแหน่ง จำนวน ๑ อัตรา

กองคลัง ประกอบด้วย

ประเภทอำนวยการท้องถิ่น

- ผู้อำนวยการกองคลัง ระดับต้น จำนวน ๑ อัตรา

ประเภทวิชาการ

งานการเงินและบัญชี

- นักวิชาการเงินและบัญชี ระดับชำนาญการ จำนวน ๑ อัตราและมีพนักงานจ้างตามภารกิจตำแหน่ง ผู้ช่วยเจ้าพนักงานการเงินและบัญชี จำนวน ๑ อัตรา เป็นผู้ช่วยในการปฏิบัติราชการในงานนี้

ประเภททั่วไป

งานพัฒนารายได้

- เจ้าพนักงานจัดเก็บรายได้ ระดับปฏิบัติงาน จำนวน ๑ อัตรา ตำแหน่ง มี นักวิชาการจัดเก็บรายได้ ลูกจ้างประจำ จำนวน ๑ อัตรา และผู้ช่วยเจ้าพนักงานจัดเก็บรายได้ จำนวน ๑ อัตราเป็นผู้ช่วยในการปฏิบัติราชการในงานนี้ และพนักงานจ้างทั่วไปดูแลงานด้านธุรการ จำนวน ๑ อัตรา

ประเภททั่วไป

งานพัสดุและทรัพย์สิน

- เจ้าพนักงานพัสดุ ระดับปฏิบัติงาน จำนวน ๑ อัตรา

-๔-

-และมีพนักงานจ้างตามภารกิจตำแหน่งผู้ช่วยเจ้าพนักงาน
พัสดุ จำนวน ๑ อัตรา เป็นผู้ช่วยในการปฏิบัติราชการใน
งานนี้

กองช่าง ประกอบด้วย

ประเภทอำนวยการท้องถิ่น

- ผู้อำนวยการกองช่าง ระดับต้น จำนวน ๑ อัตรา ดูแลงานดังนี้
 - งานออกแบบควบคุมอาคาร
 - งานผังเมือง
 - งานธุรการ
 - โดยมีผู้ช่วยนายช่างโยธาเป็นผู้ดูแลรับผิดชอบ ในการปฏิบัติราชการในงานนี้ โดยตำแหน่ง ผู้ช่วยเจ้าพนักงานธุรการ ในแผนอัตรากำลัง จำนวน ๑ อัตรา
 - งานสาธารณูปโภค(ก่อสร้าง) มอบหมายให้ นายช่างไฟฟ้า ดูแลและมีพนักงานจ้างตามภารกิจ จำนวน ๒ อัตรา ตำแหน่ง ผู้ช่วยนายช่างไฟฟ้า จำนวน ๑ อัตราและ พนักงานขับรถกระเช้าไฟฟ้า จำนวน ๑ อัตราในการปฏิบัติราชการในงานนี้
- จากที่ได้ชี้แจง คือ โครงสร้างการแบ่งส่วนราชการองค์การบริหารส่วนตำบลนาม่วงตามแผนอัตรากำลังสามปี ครบ

ปลัดองค์การบริหารส่วนตำบลฯ

นายกองค์การบริหารส่วนตำบลฯ - จากที่ท่านปลัดฯ เสนอมาคือกรอบอัตรากำลังตามแผนเดิม
ที่ประชุม - รับทราบ

ระเบียบวาระที่ ๒ รับรองรายงานการประชุมครั้งที่ผ่านมา

- ไม่มี

ระเบียบวาระที่ ๓ เรื่องเสนอเพื่อพิจารณา

นายกองค์การบริหารส่วนตำบลฯ - การพิจารณากำหนดตำแหน่งเพิ่มและยุบเลิกตำแหน่งในแต่ละส่วนราชการ
ในการจัดทำแผนอัตรากำลังประจำปี พ.ศ. ๒๕๖๔-๒๕๖๖ กระบวนการที่มาในการ
กำหนดตำแหน่งมีวิธีและการพิจารณาตำแหน่งที่ควรยุบและเพิ่มโดยเริ่มจากส่วน
ราชการที่ไปที่มาในการพิจารณายุบเลิกหรือเพิ่มตำแหน่งนั้น ให้เลขาฯ ชี้แจงให้
คณะกรรมการทราบ

เลขานุการ

- การกำหนดตำแหน่งในแต่ละส่วนราชการ ให้หัวหน้าส่วนราชการพิจารณาจัดทำ
ตารางการทำงานของส่วนราชการในรอบระยะเวลา ๑ ปี ที่ผ่านมาเพื่อนำมาใช้ในการ
พิจารณาว่า ตำแหน่งใดควรยุบ ตำแหน่งใดควรเพิ่มซึ่ง เราจะยุบหรือจะเพิ่มนั้น จะ
พิจารณาจากค่างานที่แต่ละส่วนราชการปฏิบัติงานจริงในปีที่ผ่านมาและนำมาในวันนี้
แล้วในการเสนอยุบเลิกหรือเพิ่มตำแหน่งในแต่ละส่วนราชการเพื่อความเป็นระเบียบ
เรียบร้อยเห็นควรให้แต่ละส่วนราชการเสนอความคิดเห็นและคณะกรรมการร่วมกัน

/-๕-พิจารณา...

พิจารณาโดยเรียงลำดับ จากส่วนราชการต่าง ๆ ตั้งแต่ สำนักงานปลัด กองคลัง กองช่าง กองสวัสดิการ โดยการพิจารณาขอให้หัวหน้าส่วนราชการตามลำดับนำเสนอผลการดำเนินงาน ต่อที่ประชุมปัจจุบันการคำนวณประมาณการภาระค่าใช้จ่ายการบริหารงานบุคคลในปีงบประมาณ ๒๕๖๓ นั้น ควรให้ส่วนราชการที่จะเพิ่มตำแหน่งพิจารณาถึงงบประมาณและค่าธรรมเนียมการคิดคำนวณค่างานด้วย

เลขานุการ

- ขอให้คณะกรรมการทุกท่านพิจารณาว่า ตำแหน่งใดควรยุบ ตำแหน่งใดควรเพิ่มซึ่งเราจะยุบหรือจะเพิ่มนั้น จะพิจารณาจากค่างานของแต่ละส่วนราชการปฏิบัติงานจริงในปีที่ผ่านมาและนำมาในวันนี้แล้ว ในการเสนอยุบเลิกหรือเพิ่มตำแหน่งในแต่ละส่วนราชการเพื่อความเป็นระเบียบเรียบร้อยเห็นควรให้แต่ละส่วนราชการคงอัตรากำลังคงเดิมไว้ก่อนและค่อยเพิ่มลดในปีงบประมาณ ๒๕๖๔ ขอความคิดเห็นคณะกรรมการร่วมกันพิจารณาจากส่วนราชการต่าง ๆ ตั้งแต่ สำนักงานปลัด กองคลัง กองช่าง กองสวัสดิการ

ผู้อำนวยการกองคลัง

- ในส่วนของกองคลังฯ ขอคงอัตรากำลังเดิม

หัวหน้าสำนักปลัด

- ในส่วนของสำนักปลัดฯ ขอคงอัตรากำลังเดิม

ผู้อำนวยการกองสวัสดิการ-

ที่ประชุม

ในส่วนของกองสวัสดิการฯ ขอคงอัตรากำลังเดิม

- มีมติเห็นชอบ

นายกองค์การบริหารส่วนตำบลฯ - ถ้าหากว่าภาระค่าใช้จ่ายไม่เกินกว่า ๓๐% คิดว่าอัตรากำลังที่มีอยู่ปัจจุบันน่าจะเพียงพอต่อการปฏิบัติงาน แต่ส่วนราชการไหนอยากเพิ่มลดให้ขอความร่วมมือจากกรรมการทุกท่านช่วยพิจารณาตามที่ท่านเลขาฯ ได้อธิบายแล้ว อาจจะมีการปรับแผนในรอบต่อไป ปีงบประมาณ ๒๕๖๔ แต่ทั้งนี้ต้องดูภาระค่าใช้จ่ายด้านบุคคลควบคู่ไปด้วย กรรมการท่านใดมีความคิดเห็นเป็นเช่นไร ขอเชิญเลยครับ ถ้าไม่ท่านใดเสนอความคิดเห็นผมขอมติที่ประชุม

ที่ประชุม

- เห็นชอบ ตามที่ท่านนายกฯ ได้กล่าวมา

ที่ประชุม

- มติที่ประชุมเห็นชอบโครงสร้างการกำหนดส่วนราชการตามแผนอัตรากำลังเดิม คือ คง ๔ ส่วนราชการ ตามที่ท่านปลัดฯ ได้นำเสนอมาข้างต้นแล้ว หน้าที่ความรับผิดชอบก็คงเดิม

นายกองค์การบริหารส่วนตำบลฯ - มติที่ประชุมในวันนี้ เรื่องการจัดทำแผนอัตรากำลังสามปี พ.ศ.๒๕๖๔-๒๕๖๖ อนุมัติให้งานเจ้าหน้าที่ดำเนินการเสนอขอรับความเห็นชอบต่อคณะกรรมการพนักงานส่วนตำบลจังหวัดอุดรธานี โดยมติที่ประชุมอนุมัติให้กำหนดปริมาณงานตามที่ท่านเลขาฯ ได้แจ้งไว้ โครงสร้างก็ตามมติที่ประชุมเห็นชอบครับ

ระเบียบวาระที่ ๔ เรื่องอื่น ๆ

- ท่านใดมีปัญหาข้อเสนอนะหรือข้อซักถามเรื่องอื่น ๆ อีกหรือไม่ หากไม่มีข้อเสนอนะหรือข้อซักถาม กระทบขอปิดการประชุมในวันนี้ขอบคุณทุกท่านคะ

ปิดประชุมเวลา ๑๒.๐๐ น.

(ลงชื่อ)

(นางสาวสาริกา รียะสุ)

ผู้จัดบันทึกการประชุม

เลขานุการ

(ลงชื่อ)

(นายสุชาติ แน่นอุดร)
นายกองค์การบริหารส่วนตำบลนาม่วง

ผู้ตรวจรายงานการประชุม

คู่มือ



คำสั่งองค์การบริหารส่วนตำบลนาม่วง

ที่ ๒๔๗ / ๒๕๖๓

เรื่อง แต่งตั้งคณะกรรมการจัดทำแผนอัตรากำลัง ๓ ปี ประจำปีงบประมาณ ๒๕๖๔ - ๒๕๖๖

ด้วยแผนอัตรากำลัง ๓ ปี ขององค์การบริหารส่วนตำบลนาม่วง ประจำปีงบประมาณ ๒๕๖๑ - ๒๕๖๔ จะสิ้นสุดลงในวันที่ ๓๐ กันยายน ๒๕๖๓ และองค์การบริหารส่วนตำบลนาม่วง จำเป็นต้องมีแผนอัตรากำลัง ๓ ปี เพื่อรองรับอัตรากำลังพนักงานส่วนตำบล ลูกจ้างประจำ และ พนักงานจ้าง ในปีงบประมาณ ๒๕๖๔ - ๒๕๖๖

ดังนั้น เพื่อให้การดำเนินงานด้านด้านการบริหารงานบุคคล ขององค์การบริหารส่วนตำบล ดำเนินการต่อไปด้วยความเรียบร้อยและองค์การบริหารส่วนตำบลนาม่วงมีแผนอัตรากำลังบริหารจัดการบุคลากรต่อเนื่อง ตอบสนองภารกิจการให้บริการประชาชน จึงอาศัยอำนาจตามความนัยมาตรา ๑๕ และมาตรา ๒๕ แห่งพระราชบัญญัติระเบียบบริหารงานบุคคลส่วนท้องถิ่น พ.ศ.๒๕๔๒ ประกอบกับประกาศคณะกรรมการกลางพนักงานส่วนตำบล เรื่อง มาตรฐานทั่วไปเกี่ยวกับโครงสร้างส่วนราชการและระดับตำแหน่งขององค์การบริหารส่วนตำบล (ฉบับที่ ๒) พ.ศ. ๒๕๖๒ จึง แต่งตั้งคณะกรรมการจัดทำแผนอัตรากำลัง ๓ ปี ดังนี้

๑. แต่งตั้งคณะกรรมการจัดทำแผนอัตรากำลัง ๓ ปี ประจำปีงบประมาณ ๒๕๖๔ - ๒๕๖๖

- | | | |
|-------------------------------|---------------------------------|-------------------|
| ๑.๑ นายสุชาติ แน่นอุดร | นายกองค์การบริหารส่วนตำบลนาม่วง | ประธานกรรมการ |
| ๑.๒ นายคงกฤษ ฌ ลำพูน | ปลัดองค์การบริหารส่วนตำบลนาม่วง | กรรมการ |
| ๑.๓ นางสาวอานันตยา กาลวิบูลย์ | ผู้อำนวยการกองคลัง | กรรมการ |
| ๑.๔ นายพิทักษ์ ช่างวารินทร์ | ผู้อำนวยการกองช่าง | กรรมการ |
| ๑.๕ นางศิริวิภา ทะราชภูร์ | ผู้อำนวยการกองสวัสดิการสังคม | กรรมการ |
| ๑.๖ นางสาวสาริกา รียะสุ | หัวหน้าสำนักปลัด | กรรมการ/เลขานุการ |
| ๑.๗ นายมานพ มนต์รีพิทักษ์ | นักทรัพยากรบุคคล | ผู้ช่วยเลขานุการ |

๒. คณะทำงานมีหน้าที่ จัดทำแผนอัตรากำลังขององค์การบริหารส่วนตำบล โดยให้คำนึงถึงภารกิจ อำนาจหน้าที่ตามกฎหมายกำหนดแผนและขั้นตอนการกระจายอำนาจให้แก่องค์กรปกครองส่วนท้องถิ่น กฎหมายว่าด้วย สภาตำบลและองค์การบริหารส่วนตำบล ลักษณะงานที่ต้องปฏิบัติ ความยากและคุณภาพของงาน และปริมาณงานของ ส่วนราชการต่าง ๆ ในองค์การบริหารส่วนตำบล ตลอดจนภาระค่าใช้จ่ายขององค์การบริหารส่วนตำบลที่จะต้องจ่ายในด้าน บุคคล และการจัดสรรเงินงบประมาณขององค์การบริหารส่วนตำบล โดยกำหนดเป็นแผนอัตรากำลังขององค์การบริหาร ส่วนตำบล ในระยะเวลา ๓ ปี

ทั้งนี้ตั้งแต่บัดนี้เป็นต้นไป

สั่ง ณ วันที่ ๑๑ เดือนสิงหาคม พ.ศ.๒๕๖๓

(นายสุชาติ แน่นอุดร)

นายกองค์การบริหารส่วนตำบลนาม่วง

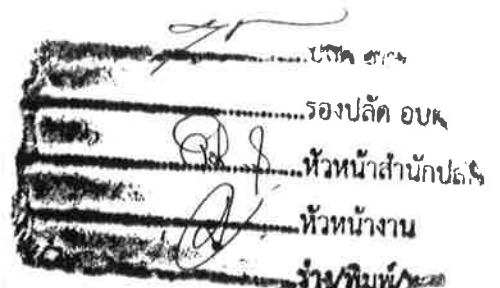



ประกาศองค์การบริหารส่วนตำบลนาม่วง
เรื่อง ประกาศใช้แผนอัตรากำลัง ๓ ปี ประจำปีงบประมาณ พ.ศ.๒๕๖๔ - ๒๕๖๖

อาศัยอำนาจตามความในมาตรา ๑๕ ประกอบมาตรา ๒๕ แห่งพระราชบัญญัติระเบียบบริหารงานบุคคลส่วนตำบลท้องถิ่น พ.ศ. ๒๕๔๒ ประกอบข้อ ๑๘ ข้อ ๒๓๒ แห่งประกาศคณะกรรมการพนักงานส่วนตำบลจังหวัดอุดรธานี เรื่อง หลักเกณฑ์และเงื่อนไขเกี่ยวกับการบริหารงานบุคคลขององค์การบริหารส่วนตำบล ลงวันที่ ๑๑ พฤศจิกายน พ.ศ.๒๕๔๕ ประกอบกับมติคณะกรรมการพนักงานส่วนตำบลจังหวัดอุดรธานี ในการประชุมครั้งที่ ๑๑/๒๕๖๓ เมื่อวันที่ ๒๔ กันยายน พ.ศ. ๒๕๖๓ พิจารณาให้ความเห็นชอบแผนอัตรากำลังดังกล่าวเรียบร้อยแล้ว จึงประกาศใช้แผนอัตรากำลัง ๓ ปี ประจำปีงบประมาณ พ.ศ.๒๕๖๔ - ๒๕๖๖ ดังนี้

ข้อ ๑. ประกาศฉบับนี้เรียกว่า “ประกาศองค์การบริหารส่วนตำบลนาม่วง เรื่อง แผนอัตรากำลัง ๓ ปี ประจำปีงบประมาณ พ.ศ. ๒๕๖๔-๒๕๖๖”

ข้อ ๒. ประกาศฉบับนี้มีผลบังคับใช้ตั้งแต่วันที่ ๑ ตุลาคม ๒๕๖๓ ถึง ๓๐ กันยายน ๒๕๖๖

ข้อ ๓. การกำหนดตำแหน่ง ระดับตำแหน่ง เลขที่ตำแหน่ง การใช้ตำแหน่ง ขององค์การบริหารส่วนตำบลนาม่วง ให้เป็นไปตามแผนอัตรากำลัง ๓ ปี ประจำปีงบประมาณ พ.ศ. ๒๕๖๔ - ๒๕๖๖

จึงประกาศให้ทราบโดยทั่วไป

ประกาศ ณ วันที่ ๑ เดือน ตุลาคม พ.ศ.๒๕๖๓

(นายสุชาติ แนนอุดร)
นายกองค์การบริหารส่วนตำบลนาม่วง

