



แผนพัฒนาท้องถิ่น

(พ.ศ. 2566 - พ.ศ. 2570)

งานนโยบายและแผน องค์การบริหารส่วนตำบลนาม่วง อำเภอประจักษ์ศิลปาคม จังหวัดอุดรธานี

กรมการปกครองส่วนท้องถิ่น
กระทรวงมหาดไทย

คำนำ

องค์การบริหารส่วนตำบลนาม่วง มีภารกิจสำคัญในการปฏิบัติงานเพื่อพัฒนาคุณภาพชีวิตของประชาชนภายในตำบล ภายใต้บทบัญญัติของรัฐธรรมนูญแห่งราชอาณาจักรไทย พ.ศ.2560 ประกอบกับระเบียบกระทรวงมหาดไทยว่าด้วยการจัดทำแผนพัฒนาขององค์กรปกครองส่วนท้องถิ่น พ.ศ.2548 ที่แก้ไขเพิ่มเติมถึง (ฉบับที่ 2)พ.ศ.2559 และ (ฉบับที่ 3) พ.ศ.2561 ได้กำหนดให้องค์กรปกครองส่วนท้องถิ่นมีอำนาจหน้าที่ในการจัดทำแผนพัฒนาท้องถิ่นของตนเอง แผนพัฒนาท้องถิ่น หมายถึง แผนพัฒนาขององค์กรปกครองส่วนท้องถิ่น โดยคณะกรรมการพัฒนาท้องถิ่น รับทราบ ความต้องการ ประเด็น การพัฒนาและประเด็นที่เกี่ยวข้องตลอดจนความช่วยเหลือทางวิชาการและแนวทางปฏิบัติที่เหมาะสมกับสภาพพื้นที่ เพื่อนำมากำหนดแนวทางการจัดทำแผนพัฒนาหมู่บ้านหรือแผนชุมชนมาพิจารณาประกอบการจัดทำแผนพัฒนาท้องถิ่น

ดังนั้น เพื่อให้การดำเนินการดังกล่าวเป็นไปตามระเบียบฯ องค์การบริหารส่วนตำบลนาม่วง จึงได้ดำเนินการจัดทำแผนพัฒนาท้องถิ่น(พ.ศ.2566 – 2570)ฉบับทบทวนขึ้น เพื่อใช้เป็นเครื่องมือในการจัดทำงบประมาณรายจ่ายประจำปี งบประมาณรายจ่ายเพิ่มเติม งบประมาณจากเงินสะสมและงบประมาณเงินอุดหนุนพร้อมที่จะนำไปสู่การปฏิบัติ และสามารถใช้ในการประสานแผนพัฒนาท้องถิ่นได้อย่างมีประสิทธิภาพและประสิทธิผลตามนโยบายที่คณะผู้บริหารหวังที่จะทำให้เกิดการพัฒนาอย่างยั่งยืน

องค์การบริหารส่วนตำบลนาม่วง หวังเป็นอย่างยิ่งว่าแผนพัฒนาท้องถิ่น(พ.ศ.2566 – 2570)ฉบับทบทวนขององค์การบริหารส่วนตำบลนาม่วง ฉบับนี้จะเป็นแนวทางในการพัฒนาตำบลนาม่วงให้มีประสิทธิภาพและสามารถตอบสนองความต้องการของประชาชนได้อย่างแท้จริง

ประกาศ ณ วันที่ 12 พฤษภาคม พ.ศ. 2565



องค์การบริหารส่วนตำบลนาม่วง
อำเภอประจักษ์ศิลปาคม จังหวัดอุดรธานี

สารบัญ

คำนำ	หน้า
ส่วนที่ 1 สภาพทั่วไปและข้อมูลพื้นฐาน	
สภาพทั่วไปและข้อมูลพื้นฐาน	1
1. ด้านกายภาพ	1
2. ด้านการเมืองการปกครอง	4
3. ประชากร	5
4. สภาพทางสังคม	6
5. ระบบบริการพื้นฐาน	7
6. ระบบเศรษฐกิจ	8
7. ศาสนา ประเพณี วัฒนธรรม	10
8. ทรัพยากรธรรมชาติ	11
9. อื่นๆ	
- ศักยภาพภายในตำบลนาม่วง การบริหารงานบุคคล	13
ส่วนที่ 2 ยุทธศาสตร์องค์การบริหารส่วนตำบลนาม่วง	14
1. ความสัมพันธ์ระหว่างแผนพัฒนาระดับมหภาค	
1.1 แผนยุทธศาสตร์ชาติ 20 ปี	15
1.2 แผนพัฒนาเศรษฐกิจและสังคมแห่งชาติ ฉบับที่ 12 (พ.ศ.2560-2564)	16
1.3 แผนพัฒนากลุ่มจังหวัดภาคตะวันออกเฉียงเหนือตอนบน กลุ่มที่ 1	18
1.4 ยุทธศาสตร์ขององค์กรปกครองส่วนท้องถิ่นในเขตจังหวัด	22
2. ยุทธศาสตร์ขององค์การบริหารส่วนตำบลนาม่วง	
2.1 วิสัยทัศน์(vision)	23
2.2 ยุทธศาสตร์ (Strategic)องค์การบริหารส่วนตำบลนาม่วง	23
2.3 เป้าประสงค์	23
2.4 ตัวชี้วัด	23
2.5 ค่าเป้าหมาย	23
2.6 กุญแจ	25
2.7 จุดยืนทางยุทธศาสตร์	26
2.8 ความเชื่อมโยงของยุทธศาสตร์ในภาพรวม	28

3. การวิเคราะห์เพื่อพัฒนาท้องถิ่น	
3.1 การวิเคราะห์กรอบการจัดทำยุทธศาสตร์ขององค์การบริหารส่วนตำบลฯ	32
3.2 การประเมินสถานการณ์สภาพแวดล้อมภายนอกที่เกี่ยวข้อง	35
ส่วนที่ 3 การนำแผนพัฒนาท้องถิ่นไปสู่การปฏิบัติ	
1. ยุทธศาสตร์การพัฒนาและแผนงาน	37
2. บัญชีโครงการพัฒนาท้องถิ่น	
2.1 บัญชีสรุปโครงการพัฒนา (ผ.01)	38
2.2 บัญชีสรุปโครงการพัฒนา (ผ.01/1)	41
รายละเอียดโครงการพัฒนา แบบ(ผ. 02)	
- ยุทธศาสตร์การพัฒนาที่ 1	44
- ยุทธศาสตร์การพัฒนาที่ 2	80
- ยุทธศาสตร์การพัฒนาที่ 3	85
- ยุทธศาสตร์การพัฒนาที่ 4	92
- ยุทธศาสตร์การพัฒนาที่ 5	95
- ยุทธศาสตร์การพัฒนาที่ 6	103
- ยุทธศาสตร์การพัฒนาที่ 7	107
รายละเอียดโครงการพัฒนาที่นำมาจากแผนพัฒนาหมู่บ้านและแผนพัฒนาชุมชน (ตามแบบ ผ.02/1)	112
รายละเอียดโครงการเกिनศักยภาพ ตามแบบ(ผ.02/2)	134
- บัญชีครุภัณฑ์ (แบบ ผ.03)	138
ส่วนที่ 4 การติดตามและประเมินผล	
4.1 การติดตามและประเมินผลยุทธศาสตร์	141
4.2 การติดตามและประเมินโครงการ	141
4.3 สรุปผลการพัฒนาท้องถิ่น	144
4.4 ข้อเสนอแนะในการจัดทำแผนพัฒนาท้องถิ่น	145
4.4.1 ผลกระทบนำไปสู่นาคต	
4.4.2 ข้อสังเกต ข้อเสนอแนะ ผลจากการพัฒนา	
ส่วนที่ 5 ภาคผนวก	

ส่วนที่ 1

สภาพทั่วไปและข้อมูลพื้นฐานขององค์การบริหารส่วนตำบล

ข้อมูลพื้นฐาน และสภาพทั่วไปขององค์การบริหารส่วนตำบลนาม่วง

1. ด้านกายภาพ

1.1 ที่ตั้งของหมู่บ้านหรือตำบลนาม่วง

องค์การบริหารส่วนตำบลนาม่วง เป็นองค์การบริหารส่วนตำบลหนึ่งในสามขององค์การบริหารส่วนตำบลในอำเภอประจักษ์ศิลปาคม จังหวัดอุดรธานี ตั้งอยู่ในท้องที่ทำการอำเภอประจักษ์ศิลปาคมและมีที่ทำการองค์การบริหารส่วนตำบลตั้งอยู่ที่บ้านดอนม่วง หมู่ที่ 3 ตำบลนาม่วง อำเภอประจักษ์ศิลปาคม จังหวัดอุดรธานีหมู่บ้านทั้งหมด 14 หมู่บ้านและได้รับยกฐานะจากสภาตำบลนาม่วงเป็นองค์การบริหารส่วนตำบลนาม่วง เมื่อวันที่ 19 เดือนมกราคม พ.ศ. 2539

1.2 ลักษณะภูมิประเทศ

ลักษณะภูมิประเทศตำบลนาม่วง เป็นพื้นที่แบบลูกคลื่นลอนลาด สลับพื้นที่ค่อนข้างราบเรียบ ในระดับความสูง 200 เมตร 190 เมตร และ 180 เมตร ทอดจากทางด้านตะวันออกเฉียงเหนือและห้วยเชียงเครือ ซึ่งไหลจากทิศเหนือลงสู่ใต้ของพื้นที่ตำบล สภาพพื้นที่โดยทั่วไปมีการใช้ประโยชน์ที่ดินในการปลูกพืชไร่บนที่ดอนและทำนาในที่ค่อนข้างราบเรียบ มีแหล่งน้ำที่สำคัญได้แก่

ลำห้วยโพนไพร (ตอนบน – ตอนล่าง),ลำห้วยมะหลี่ (ห้วยแดง),ลำห้วยน้ำออก(ห้วยใหญ่), ลำห้วยวังเบญ (ห้วยค้ำน้อย),ลำห้วยโศกเชือก,ลำห้วยเชียงเครือ(ตอนบน-ล่าง),ลำห้วยน้ำเค็ม ลำห้วยขี้ฮิ้น,ลำห้วยเก่าตา(ตอนล่าง),ลำห้วยหินกอง,ลำห้วยแสง,ลำห้วยแสง,ลำห้วยเก่าตา (ตอนบน)

1.3 ลักษณะภูมิอากาศ

ลักษณะภูมิอากาศขึ้นอยู่กับอิทธิพลของมรสุมที่พัดประจำฤดูกาลซึ่ง 2 ชนิด คือมรสุมตะวันออกเฉียงเหนือซึ่งพัดพามวลอากาศเย็นและแห้งจากประเทศจีนเข้าปกคลุมประเทศไทยทำให้มีอากาศหนาวเย็นและแห้งทั่วไป (ประมาณกลางเดือนพฤษภาคมถึงประมาณกลางเดือนตุลาคม) ทำให้มีฝนตกชุกทั่วไป

ฤดูกาล พิจารณาตามลักษณะลมฟ้าอากาศของประเทศไทย สามารถแบ่งออกเป็น 3 ฤดู ดังนี้

ฤดูหนาว เริ่มต้นประมาณกลางเดือนตุลาคมถึงประมาณกลางเดือนกุมภาพันธ์ ซึ่งเป็นช่วงที่ลมมรสุมตะวันออกเฉียงใต้พัดปกคลุมประเทศไทย อากาศโดยทั่วไปจะหนาวเย็นและแห้ง โดยมีอากาศหนาวจัดในบางวันและเดือนที่มีอากาศหนาวมากที่สุดคือเดือนธันวาคมถึงมกราคม แต่ทั้งนี้ขึ้นอยู่กับอิทธิพลของบริเวณความกดอากาศสูงจากประเทศจีนที่แผ่ลงมาปกคลุมประเทศไทยในช่วงดังกล่าว

ฤดูร้อน เริ่มต้นประมาณกลางเดือนกุมภาพันธ์ถึงกลางเดือนพฤษภาคม ซึ่งเป็นช่วงว่างของฤดูมรสุม โดยมีลมทิศใต้และลมตะวันออกเฉียงใต้พัดปกคลุม ส่งผลให้อากาศร้อนอบอ้าวโดยทั่วไป โดยเฉพาะในช่วงเดือนมีนาคมและเมษายนจะเป็นเดือนที่มีอากาศร้อนอบอ้าวที่สุดของปี

ฤดูฝน เริ่มต้นประมาณกลางเดือนพฤษภาคมถึงกลางเดือนตุลาคม เป็นช่วงที่มรสุมตะวันตกเฉียงใต้พัดเอาความชื้นจากทะเลและมหาสมุทรมาปกคลุมประเทศไทย ประกอบกับในช่วงเวลาดังกล่าวร่องความกดอากาศต่ำที่พาดอยู่บริเวณภาคใต้ของประเทศไทยจะเลื่อนขึ้นมาพาดผ่านบริเวณภาคเหนือและภาคตะวันออกเฉียงเหนือของประเทศไทย ทำให้อากาศเริ่มชุ่มชื้นขึ้นและฝนตกชุกตั้งแต่ประมาณกลางเดือนพฤษภาคมเป็นต้นไป โดยเฉพาะเดือนสิงหาคมเป็นเดือนที่ฝนตกชุกมากที่สุดในรอบปี แต่อย่างไรก็ตามนอกจาก

ปัจจัยดังกล่าวที่ทำให้ฝนตกชุกแล้วยังขึ้นอยู่กับอิทธิพลของพายุหมุนเขตร้อนที่เคลื่อนตัวเข้าใกล้หรือเข้าสู่ประเทศไทยในช่วงดังกล่าวด้วย (ข้อมูลจาก ศูนย์ภูมิอากาศ สำนักพัฒนาอุตุนิยมวิทยา กรมอุตุนิยมวิทยา พ.ย. 2556)

1.4 ลักษณะของดิน

การใช้ที่ดิน มีลักษณะการขยายตัวของที่อยู่อาศัย โดยส่วนใหญ่จะอยู่ติดกันเป็นหมู่บ้านส่วนที่ราบลุ่ม จะใช้ประกอบกิจการเกษตร ประเภทต่างๆ เช่น ทำนา ทำสวน ทำไร่ การใช้ประโยชน์ในที่ดินยังไม่เกิดประโยชน์สูงสุด เนื่องจากการทำการเกษตรเพียงฤดูกาลเดียวและการใช้สารเคมีช่วยในการผลิตทำให้ดินเสื่อมคุณภาพเร็วขึ้น โดยทั่วไปใช้ประโยชน์จากที่ดินในการทำนา

1.5 ลักษณะของแหล่งน้ำ

เขตพื้นที่ตำบลนาม่วง มีแหล่งน้ำธรรมชาติหลายประเภทและมีแหล่งน้ำที่มนุษย์ทำขึ้น เช่น สระน้ำสาธารณประโยชน์ และสระน้ำเอกชน ในส่วนแหล่งน้ำธรรมชาติได้แก่ ลำห้วย,ลำน้ำ มีจำนวน 5 สาย (ลำห้วยแสง ,ลำห้วยเก่าตา, ลำห้วยวังเบญญ ,ลำห้วยแสง, ลำห้วยเชียงเครือ)ลำห้วยเชียงเครือ มีพื้นที่รับน้ำประมาณ 400 ไร่ หมู่บ้านที่ได้รับประโยชน์ คือ บ้านโนนสา หมู่ที่ 4 หมู่ที่ 12 ห้วยแสง หมู่บ้านที่ได้รับประโยชน์ คือ บ้านวังแสงหมู่ที่ 10 บ้านโนนแสง หมู่ที่ 11 ลำห้วยวังเบญญ มีพื้นที่หมู่บ้านที่ได้รับผลประโยชน์ คือ บ้านดอนม่วง หมู่ที่ 3 บ้านดอนค้อ หมู่ที่ 2 บ้านนาม่วง หมู่ที่ 1 ลำห้วยเก่าตา ประชาชนได้ประโยชน์ คือ บ้านเชียงกรม บ้านโนนทรายพอง และลำห้วยแสง หมู่บ้านที่ได้รับประโยชน์คือ บ้านนาม่วง หมู่ 1

1.6 ลักษณะของไม้และป่าไม้

ในเขตองค์การบริหารส่วนตำบลนาม่วง ไม่มีป่าไม้ที่ชัดเจน มีเพียงป่าไม้ที่เป็นต้นไม้ที่อยู่ตามไร่นา และที่ชาวบ้านปลูกขึ้น ลักษณะของไม้เป็นไม้ยืนต้น ผลัดใบ

เนื้อที่

องค์การบริหารส่วนตำบลนาม่วง มีพื้นที่ทั้งหมด 65.838 ตารางกิโลเมตร ประมาณ 41,149 ไร่ มีอาณาเขตติดต่อกับตำบลต่าง ๆ ดังนี้

ทิศเหนือ	ติดต่อกับตำบลผักตบ	อำเภอหนองหาน และอำเภอเมืองอุดรธานี
ทิศใต้	ติดต่อกับตำบลเชียงแหว	อำเภอกุมภวาปี จังหวัดอุดรธานี
ทิศตะวันออก	ติดต่อกับตำบลอุ่มจาน	อำเภอประจักษ์ศิลปาคม
	ตำบลเชียงแหว	อำเภอกุมภวาปี จังหวัดอุดรธานี
ทิศตะวันตก	ติดต่อกับตำบลห้วยสามพาด	อำเภอประจักษ์ศิลปาคม จังหวัดอุดรธานี

องค์การบริหารส่วนตำบลนาม่วง

2. ด้านการเมือง/การปกครอง

2.1 เขตการปกครอง

องค์การบริหารส่วนตำบลนาม่วง แบ่งเขตการปกครอง ออกเป็น 14 หมู่บ้าน

ตามรายละเอียด ดังนี้

ฝ่ายปกครองจำนวนหมู่บ้านที่อยู่ในเขตปกครอง

หมู่ที่ 1 บ้านนาม่วง	ผู้ปกครอง	นายอดิศักดิ์ เสนาภักดี	ผู้ใหญ่บ้าน
หมู่ที่ 2 บ้านดอนค้อ	ผู้ปกครอง	นายประเสริฐ หินแสงใส	ผู้ใหญ่บ้าน
หมู่ที่ 3 บ้านดอนม่วง	ผู้ปกครอง	นายสถิตย์ ศิริภักดี	ผู้ใหญ่บ้าน
หมู่ที่ 4 บ้านโนนสา	ผู้ปกครอง	นายสุนทร พรวาปี	ผู้ใหญ่บ้าน
หมู่ที่ 5 บ้านโคกกลาง	ผู้ปกครอง	นายสุบิน บำรุงภักดี	ผู้ใหญ่บ้าน
หมู่ที่ 6 บ้านหนองลุมพุก	ผู้ปกครอง	นายอุไร ปัดชา	ผู้ใหญ่บ้าน
หมู่ที่ 7 บ้านหนองหญ้าม้า	ผู้ปกครอง	นางพิกุล เทพสีลา	ผู้ใหญ่บ้าน
หมู่ที่ 8 บ้านเชียงกรม	ผู้ปกครอง	นายบัวภา บำรุงภักดี	ผู้ใหญ่บ้าน
หมู่ที่ 9 บ้านโนนทรายฟอง	ผู้ปกครอง	นายทรัพย์ประสิทธิ์ โอซารส	กำนัน
หมู่ที่ 10 บ้านวังแสง	ผู้ปกครอง	นายวิชาญ นามอาษา	ผู้ใหญ่บ้าน
หมู่ที่ 11 บ้านโนนแสวง	ผู้ปกครอง	นายสานิจ ศรีกุล	ผู้ใหญ่บ้าน
หมู่ที่ 12 บ้านโนนสา	ผู้ปกครอง	นายนรงค์ บำรุงภักดี	ผู้ใหญ่บ้าน
หมู่ที่ 13 บ้านหนองลุมพุก	ผู้ปกครอง	นางมะลิวรรณ จันทรเสนา	ผู้ใหญ่บ้าน
หมู่ที่ 14 บ้านเชียงกรม	ผู้ปกครอง	นายพงศธร ธานีกุล	ผู้ใหญ่บ้าน

2.2 การเลือกตั้ง

สถิติและข้อมูลเกี่ยวกับการเลือกตั้งท้องถิ่น จำนวนประชากรในเขตองค์การบริหารส่วนตำบล มีผู้มีสิทธิเลือกตั้ง จำนวน 7,433 คน มีผู้มาใช้สิทธิในการเลือกตั้ง 4,474 คน คิดเป็นร้อยละ 60.19 ของผู้มีใช้สิทธิทั้งหมด การไปใช้สิทธิเลือกตั้งน้อยเนื่องจากอพยพแรงงานจำนวนผู้มีสิทธิเลือกตั้ง ตำบลนาม่วง ประชากรประจำปี 2556 เลือกตั้งนายกองค์การบริหารส่วนตำบลนาม่วง เมื่อวันที่ 22 ตุลาคม 2556

หน่วยเลือกตั้งที่	ชื่อหมู่บ้าน	จำนวนประชากรผู้ไปใช้สิทธิ		
		จำนวนผู้มีสิทธิเลือกตั้ง	จำนวนผู้ไปใช้สิทธิเลือกตั้ง	คิดเป็นร้อยละ
1	บ้านนาม่วง	622	407	65.43
2	บ้านดอนค้อ	657	386	58.75
3	บ้านดอนม่วง	726	425	58.54
4	บ้านโนนสา	723	434	60.02
5	บ้านโคกกลาง	572	318	55.59
6	บ้านหนองลุมพุก	642	399	62.15
7	บ้านหนองหญ้าม้า	458	268	58.51
8	บ้านเชียงกรม	558	322	57.70
9	บ้านโนนทรายฟอง	465	311	66.88
10	บ้านวังแสง	440	273	62.04

11	บ้านโนนแสง	302	166	54.96
12	บ้านโนนสา	466	296	63.51
13	บ้านหนองลุมพุก	314	180	57.32
14	บ้านเชียงกรม	488	289	59.22

3. ประชากร

3.1 ช่วงอายุและจำนวนประชากร

(ข้อมูลจากสำนักงานทะเบียนอำเภอประจักษ์ศิลปาคม เมื่อเดือน พฤษภาคม 2564)

องค์การบริหารส่วนตำบลนาม่วง อ.ประจักษ์ศิลปาคม จ.อุดรธานี			
	หญิง	ชาย	หมายเหตุ
จำนวนประชากรเยาวชน	1,049 คน	1,167 คน	อายุต่ำกว่า 18 ปี
จำนวนประชากร	3,510 คน	3,531 คน	อายุ 18-60 ปี
จำนวนประชากรผู้สูงอายุ	773 คน	647 คน	อายุมากกว่า 60 ปี
รวม	5,332 คน	5,345 คน	ทั้งสิ้น 10,677 คน

3.2 จำนวนครัวเรือน

จำนวนประชากร ปี พ.ศ.2564 ข้อมูล ณ วันที่ 4 กุมภาพันธ์ 2564 (ข้อมูลจากสำนักงานทะเบียนอำเภอประจักษ์ศิลปาคม)

หมู่ที่	ตำบลนาม่วง			จำนวน หลังคาเรือน
	ชาย	หญิง	รวม	
0	13	0	13	2
1	428	429	857	283
2	466	413	879	250
3	492	499	991	312
4	516	505	1,021	274
5	364	360	724	191
6	469	492	961	309
7	335	358	693	186
8	407	373	780	222
9	376	359	735	194
10	312	345	657	166

11	251	242	492	131
12	343	354	697	150
13	234	236	470	152
14	331	364	695	191
รวมทั้งสิ้น	5,337	5,329	10,666	3,013

4. สภาพทางสังคม

4.1 การศึกษา

ในเขตองค์การบริหารส่วนตำบลนาม่วง มีสถาบันการศึกษา ดังนี้

1. โรงเรียนระดับมัธยมศึกษาจำนวน 1 แห่ง คือ โรงเรียนประจักษ์ศิลปาคม
2. โรงเรียนระดับอนุบาลและประถมศึกษา จำนวน 8 แห่ง คือ
 - โรงเรียนบ้านนาม่วง จำนวนนักเรียน 78 คน
 - โรงเรียนบ้านโนนสา จำนวนนักเรียน 120 คน
 - โรงเรียนบ้านหนองลุมพุกหญ้าฆ่า จำนวนนักเรียน 178 คน
 - โรงเรียนบ้านโนนทรายฟอง จำนวนนักเรียน 54 คน
 - โรงเรียนโคกสีวังแสง จำนวนนักเรียน 40 คน
 - โรงเรียนบ้านโนนแสวง จำนวนนักเรียน 66 คน
 - โรงเรียนอนุบาลประจักษ์ศิลปาคม จำนวนนักเรียน 138 คน
 - โรงเรียนบ้านเชียงกรม จำนวนนักเรียน 128 คน

(ข้อมูล ณ วันที่ 10 มิถุนายน 2564)

3. ระดับก่อนวัยเรียน (ศูนย์พัฒนาเด็กเล็ก) จำนวน 4 ศูนย์ คือ
 - ศูนย์พัฒนาเด็กเล็ก อบต.นาม่วง จำนวนนักเรียน 76 คน
 - ศูนย์พัฒนาเด็กเล็กบ้านโนนสา จำนวนนักเรียน 30 คน
 - ศูนย์พัฒนาเด็กเล็กบ้านโคกกลาง จำนวนนักเรียน 27 คน
 - ศูนย์พัฒนาเด็กเล็กหนองหญ้าฆ่าเชียงกรม จำนวนนักเรียน 33 คน

(ข้อมูลจาก ระบบสารสนเทศทางการศึกษาท้องถิ่น ศูนย์พัฒนาเด็กเล็ก วันที่ 10 มิถุนายน 2564)

4.2 การสาธารณสุข

ตำบลนาม่วง มีศูนย์บริการสาธารณสุข 2 แห่ง ดังนี้

1. โรงพยาบาลประจักษ์ศิลปาคม ตั้งอยู่ที่บ้านดอนม่วง หมู่ที่ 3
2. โรงพยาบาลส่งเสริมสุขภาพตำบลนาม่วง ตั้งอยู่ที่บ้านนาม่วง หมู่ที่ 1

4.3 อาชญากรรม

สถิติคดีอาญาในพื้นที่ตำบลนาม่วง ประจำปี 2561 - 2564

- ทำร้ายร่างกาย	2 คดี	- เสพและจำหน่ายยาไอซ์	2 คดี
- ลักทรัพย์	3 คดี	- เสพและมีกัญชาในครอบครอง	4 คดี
- อนาจาร	1 คดี	- ครอบครองอาวุธปืน	1 คดี
- เสพและครอบครองยาบ้า	23 คดี	- มีเลื่อยโซยนต์	1 คดี

(ข้อมูลจากสถานีตำรวจภูธรประจักษ์ศิลปาคม เมื่อวันที่ 17 มิถุนายน 2564)

4.4 ยาเสพติด

ปัญหา ยาเสพติดในชุมชนขององค์การบริหารส่วนตำบล หน่วยงานขององค์การบริหารส่วนตำบลช่วยสอดส่องดูแลอยู่เป็นประจำ การแก้ไขปัญหาขององค์การบริหารส่วนตำบลสามารถทำได้เฉพาะตามอำนาจหน้าที่เท่านั้น เช่น การณรงค์ การประชาสัมพันธ์ การแจ้งเบาะแส การฝึกอบรมให้ความรู้ ถ้านอกเหนือจากอำนาจหน้าที่ ก็เป็นเรื่องของอำเภอหรือตำรวจแล้วแต่กรณี ทั้งนี้ องค์การบริหารส่วนตำบลก็ได้ให้ความร่วมมือมาโดยตลอด

4.5 การสังคมสงเคราะห์

องค์การบริหารส่วนตำบลนาม่วง ได้ดำเนินการจ่ายเงินสงเคราะห์เพื่อการยังชีพให้แก่ผู้มีสิทธิได้รับตามระเบียบกระทรวงมหาดไทย ดังนี้

ผู้สูงอายุในเขตตำบลนาม่วง	จำนวน	1,490 คน
พิการทุพพลภาพ	จำนวน	438 คน
ผู้ป่วยเอดส์	จำนวน	4 คน

(ข้อมูลจาก กองสวัสดิการสังคม อบต.นาม่วง เดือนเมษายน พ.ศ.2564)

5. ระบบบริการพื้นฐาน

5.1 การคมนาคมขนส่ง

องค์การบริหารส่วนตำบลนาม่วงเป็นชุมชนชนบท ห่างจากอำเภอประมาณ 1 กิโลเมตร และห่างจากจังหวัดอุดรธานีประมาณ 25 กิโลเมตร ห่างจากกรุงเทพมหานคร 500 กิโลเมตร มีเส้นทางคมนาคมขนส่งทั้งทางบกและติดต่อกับตำบลและอำเภอใกล้เคียง ดังนี้

- ติดต่อกับตำบลผักตบ ตำบลหนองหานโดยถนนลาดยางสายดอนม่วม – ผักตบเชื่อมทางหลวงอุดร – สกลนครและทางลูกรังสายหนองลุมพุก- หนองบัวน้อย
- ติดต่อกับตำบลโพนงาม อำเภอเมืองถนนลูกรังสายโนนทรายฟอง -ดอนยางเดี่ยวเชื่อมทางหลวงอุดร – สกลนคร
- ติดต่อกับตำบลหนองไผ่ อำเภอเมืองถนนลูกรังสายโนนทรายฟอง - หนองนาเจริญและเชื่อมถนนลาดยางหนองนาเจริญ - บ้านโก๋ย เชื่อมทางหลวงอุดร – สกลนคร

- ติดต่อกับตำบลโนนสูง อำเภอเมือง ถนนลาดยาง รพช.เชียงใหม่ – หนองตะไค้ เชื่อมต่อกับ ตำบลห้วยสามพาด อำเภอประจักษ์ศิลปาคม ถนนลาดยาง รพช.บ้านเชียงใหม่ – โนนสมบูรณ์ เชื่อมถนนมิตรภาพอุดร – ขอนแก่นและถนนลาดยาง รพช.และลูกรังตอนบ้านนาดี -หนองเม็กเชื่อมถนนมิตรภาพอุดร- ขอนแก่นที่บ้านนาดี
- ติดต่อกับตำบลเชียงแหว อำเภอกุมภวาปี ถนนลาดยางกรมโยธาธิการบ้านโนนสาเชียงแหวเข้าสู่อำเภอกุมภวาปี
- ติดต่อกับตำบลอุ่มจาน อำเภอประจักษ์ศิลปาคม โดยถนนลาดยางรพช.สายบ้านนาดี – หนองเม็กที่บ้านนาม่วงหมู่ 1 ผ่านตำบลเชียงแหวที่บ้านสวนมอญเข้าสู่ตำบลอุ่มจานและเชื่อมอำเภอหนองหานถนนสายกุมภวาปี - หนองหานที่ตำบลพังงู โดยในปัจจุบัน (พ.ศ.2564) มีข้อมูลถนนภายในเขตพื้นที่ตำบลนาม่วง ดังนี้
 - จำนวนถนนภายในตำบลนาม่วง มีจำนวน 103 สาย
 - ความยาวของถนนสายต่างๆ ยาวรวมทั้งสิ้น 154,219 เมตรหรือประมาณ 154 กม.
 - ถนนลาดยางความยาวรวม 60,800 เมตร หรือประมาณ 60 กม.
 - ถนน คสล. ความยาวรวม 12,021 เมตร หรือประมาณ 12 กม.
 - ถนนลูกรังและอื่นๆ ความยาวรวม 81,398 เมตร หรือประมาณ 81 กม.

(ข้อมูลจาก: กองช่าง อบต.นาม่วง เดือนมิถุนายน พ.ศ.2564)

5.2 การไฟฟ้า

เขตตำบลนาม่วง เป็นชุมชนกึ่งเมืองกึ่งชนบทระบบการไฟฟ้าขยายทั่วถึงทั้งตำบล ประชากรมีไฟฟ้าใช้ครบทุกครัวเรือนทำให้ประชาชนมีสิ่งอำนวยความสะดวก คือมีเครื่องใช้ไฟฟ้าต่างๆเกือบครบทุกครัวเรือน โดยมีหน่วยงานสำนักงานไฟฟ้าภูมิภาค อำเภอประจักษ์ศิลปาคม รับผิดชอบในพื้นที่

5.3 การประปา

เขตตำบลนาม่วง ทุกครัวเรือนใช้น้ำระบบประปาหมู่บ้านครบทุกครัวเรือน รวมทั้งมีบางหมู่บ้านที่เชื่อมต่อระบบประปาของการประปาส่วนภูมิภาค เช่น บ้านวังแสง หมู่ 10 บ้านโนนแสง หมู่ 11 บ้านดอนม่วง หมู่ 3 บ้านหนองลุมพุก หมู่ 6,13 และบ้านเชียงกรม หมู่ 8,14 โดยประชาชนที่มีความประสงค์สามารถขอใช้น้ำจากระบบประปาของการประปาส่วนภูมิภาคได้ ซึ่งเบื้องต้นน่าจะมีการขยายท่อประปาเพิ่มมากขึ้น

5.4 โทรศัพท์

สถานีโทรคมนาคม (องค์การโทรศัพท์)	-	แห่ง
สถานีขยายสัญญาณโทรคมนาคม	-	แห่ง
ตู้โทรศัพท์	12	ตู้

(ข้อมูลจาก งานจัดเก็บรายได้ กองคลัง อบต.นาม่วง เมื่อวันที่ 30 มิถุนายน 2564)

6.ระบบเศรษฐกิจ

6.1 การเกษตร ประชากรในเขตองค์การบริหารส่วนตำบล ร้อยละ 60 ประกอบอาชีพเกษตรกรรม ผลผลิตทางการเกษตรที่สำคัญ ได้แก่ ข้าว มันสำปะหลัง อ้อย ดังนี้

- อาชีพเกษตรกรรม ร้อยละ 60 ของจำนวนประชากรทั้งหมด
- อาชีพเลี้ยงสัตว์ ร้อยละ 20 ของจำนวนประชากรทั้งหมด
- อาชีพรับจ้าง ร้อยละ 10 ของจำนวนประชากรทั้งหมด
- อาชีพค้าขาย ร้อยละ 10 ของจำนวนประชากรทั้งหมด

6.2 การประมง ด้านการประมง ส่วนใหญ่ประชาชนในพื้นที่ จะทำการประมง เลี้ยงสัตว์น้ำเพื่อการบริโภคภายในครัวเรือนเท่านั้น ในส่วนของการเลี้ยงเพื่อจำหน่ายนั้นไม่มี นอกจากการเลี้ยงสัตว์น้ำเองแล้ว บางส่วนก็ออกหาจับสัตว์น้ำตามแหล่งน้ำต่างๆในพื้นที่

6.3 การปศุสัตว์ ด้านการเลี้ยงสัตว์ ส่วนใหญ่สัตว์เลี้ยงมีปริมาณไม่มากนัก เลี้ยงสัตว์ไว้สำหรับใช้งาน และไว้บริโภคและจำหน่ายในบางส่วน ได้แก่ โค กระบือ สุกร เป็ดและไก่ และจำนวนสุนัขและแมว ที่ขึ้นทะเบียน ประจำปี พ.ศ. 2564 ดังนี้ (ข้อมูลจากการขึ้นทะเบียนสุนัขและแมว สำนักปลัด)

ลำดับที่	ชื่อหมู่บ้าน	สุนัข (ตัว)	แมว (ตัว)	รวมทั้งหมด (ตัว)
1.	บ้านนาม่วง	212	51	263
2.	บ้านดอนค้อ	172	19	191
3.	บ้านดอนม่วง	123	29	152
4.	บ้านโนนสา	78	29	107
5.	บ้านโคกกลาง	73	17	90
6.	บ้านหนองลุมพุก	57	6	63
7.	บ้านหนองหญ้าม้า	91	24	115
8.	บ้านเชียงกรม	133	24	157
9.	บ้านโนนทรายฟอง	139	1	140
10.	บ้านวังแสง	198	18	216
11.	บ้านโนนแสง	62	3	65
12.	บ้านโนนสา	85	4	89
13.	บ้านหนองลุมพุก	54	18	72
14.	บ้านเชียงกรม	67	37	104
	รวม	1,544	280	1,824

6.4 การบริการ

มีร้านบริการทำผม เสริมสวย ในพื้นที่ จำนวน 10 แห่ง

มีรีสอร์ทในพื้นที่ จำนวน 1 แห่ง

6.5 การท่องเที่ยว

ในเขตองค์การบริหารส่วนตำบลไม่มีแหล่งท่องเที่ยว แต่ได้ส่งเสริมการท่องเที่ยวให้เกิดขึ้นในชุมชน เช่น การจัดงานประเพณีต่างๆ

6.6 อุตสาหกรรม

เขตพื้นที่ตำบลนาม่วง มีฟาร์มเลี้ยงสุกรจำนวน 1 แห่ง คือดอนบากฟาร์ม

6.7 การพาณิชย์และกลุ่มอาชีพ

กลุ่มอาชีพในตำบลนาม่วง มีกลุ่มอาชีพ จำนวน 6 กลุ่ม ดังนี้

1. กลุ่มทอผ้าบ้านโคกกลาง จำนวน 1 กลุ่ม
2. กลุ่มทอผ้าบ้านโนนทรายฟอง จำนวน 1 กลุ่ม
3. กลุ่มวิสาหกิจชุมชนแข็งแรง(สุรากลับ) จำนวน 1 กลุ่ม
4. กลุ่มทอผ้ามัดหมี่บ้านเชียงกรม จำนวน 1 กลุ่ม
5. ชมรมคนพิการ จำนวน 1 กลุ่ม
6. กลุ่มภาพศิลปะจากฟางข้าว จำนวน 1 กลุ่ม

(ข้อมูลจาก กองสวัสดิการสังคม อบต.นาม่วง)

หน่วยธุรกิจในเขต อบต.

ธนาคาร	1	แห่ง
ปั้มน้ำมัน	4	แห่ง
ร้านค้า	69	แห่ง
ร้านซ่อมรถ	8	แห่ง
ร้านรับซื้อของเก่า	3	แห่ง
ร้านเกมส์	1	แห่ง
โรงผลิตน้ำดื่ม	3	แห่ง
โรงขนมจีน	2	แห่ง
ร้านจำหน่ายวัสดุก่อสร้าง	3	แห่ง

6.8 แรงงาน

ราษฎรส่วนใหญ่ประมาณร้อยละ 80 ประกอบอาชีพทำการเกษตรกรรมได้แก่ทำนา ไร่ อ้อย ข้าวโพด ยางพารา ที่เหลือประกอบอาชีพส่วนตัวและรับจ้าง

7. ศาสนา ประเพณี วัฒนธรรม

7.1 การนับถือศาสนา

ประชากรส่วนใหญ่ภายในพื้นที่ตำบลนาม่วงนับถือศาสนาพุทธ โดยมีวัดเป็นศูนย์รวมปฏิบัติธรรมของตำบล1แห่งและศาสนสถานรวม 19 แห่ง ดังนี้

1. วัดโพธิ์ศรีสว่าง	บ้านนาม่วง หมู่ 1
2. วัดเวฬุวัน,วัดป่าห้วยน้ำออก	บ้านดอนค้อ หมู่ 2
3. วัดจุมพร,วัดป่าบ้านดอนม่วง	บ้านดอนม่วง หมู่ 3
4. วัดโนนศรีสวัสดิ์,วัดทุ่งสว่างโนนแก,วัดป่า	บ้านโนนสา หมู่ 4,12
5. วัดมณีวรรณ	บ้านโคกกลาง หมู่ 5
6. วัดโพธิ์ศรีสว่าง,วัดป่าธรรมิการาม(ดอนสิม)	บ้านหนองลุมพุก หมู่ 6,13
7. วัดแพงศรีสว่าง	บ้านหนองหญ้ามา หมู่ 7
8. วัดศรีบุญเรือง,วัดป่าประชานิมิต	บ้านเชียงกรม หมู่ 8,14
9. วัดโพธิ์ศรีวนาราม	บ้านโนนทรายฟอง หมู่ 9
10.วัดสามัคคีธรรม,วัดป่าวังแสง	บ้านวังแสง หมู่ 10
11.วัดศรีมณีรัตนาราม	บ้านโนนแสวง หมู่ 11

7.2 ประเพณีและงานประจำปี

- ประเพณีวันขึ้นปีใหม่ ประมาณเดือน มกราคม
- ประเพณีบุญกุ่มข้าวใหญ่ ประมาณเดือน กุมภาพันธ์
- ประเพณีวันสงกรานต์ ประมาณเดือน เมษายน
- ประเพณีลอยกระทง ประมาณเดือน ตุลาคม พฤศจิกายน
- ประเพณีวันเข้าพรรษา ออกพรรษา ประมาณเดือน กรกฎาคม ตุลาคม พฤศจิกายน

7.3 ภูมิปัญญาท้องถิ่น ภาษาถิ่น

ภูมิปัญญาท้องถิ่น ประชาชนในเขตองค์การบริหารส่วนตำบลได้อนุรักษ์ภูมิปัญญาท้องถิ่น ได้แก่ วิธีการทำเครื่องจักสารใช้สำหรับในครัวเรือน วิธีการเลี้ยงไหมและการทอผ้าไหม วิธีการทอเสื่อจากต้นกก และวิธีการจับปลารวมชาติ

ภาษาถิ่น ส่วนมากร้อยละ 95 % พูดภาษาอีสาน

7.4 สินค้าพื้นเมืองและของที่ระลึก

ประชาชนในเขตองค์การบริหารส่วนตำบลได้ผลิตของใช้พื้นเมืองขึ้นใช้ในครัวเรือนและเหลือเอาไว้จำหน่ายบ้าง ได้แก่ เสื่อที่ทอจากต้นกก ผ้าที่ทอจากผ้าฝ้ายและผ้าไหม เครื่องจักรสานที่ทำจากไม้ไผ่

8.ทรัพยากรธรรมชาติ

8.1 น้ำแหล่งน้ำธรรมชาติ

บ้านนาม่วง หมู่ที่ 1 -ลำห้วยโพนไพร (ตอนบน-ล่าง) ขนาดปากกว้าง 18 เมตร ยาว 3,500 เมตร ปริมาณเนื้อที่ไม่น้อยกว่า 63,000 ตรม. ความจุน้ำต่อปี 35,000 ลบ.ม.

-ลำห้วยมะหลี่ (ห้วยแดง) ขนาดปากกว้าง 10 เมตร ยาว 1,500 เมตร ปริมาณเนื้อที่ไม่น้อยกว่า 15,000 ตรม. ความจุน้ำ ต่อปี 12,000 ลบ.ม.

บ้านดอนค้อ หมู่ที่ 2 -ลำห้วยน้ำออก (ห้วยใหญ่) ขนาดปากกว้าง 20 เมตร ยาว 3,500 เมตร ปริมาณเนื้อที่ไม่น้อยกว่า 70,000 ตรม. ความจุน้ำต่อปี 95,000 ลบ.ม.

บ้านดอนม่วง หมู่ที่ 3 -ลำห้วยวังเบ็ญ (ห้วยค้ำน้อย) ขนาดปากกว้าง 15 เมตร ยาว 2,500 เมตร ปริมาณเนื้อที่ไม่น้อยกว่า 37,500 ตรม. ความจุน้ำต่อปี 33,000 ลบ.ม.

-ลำห้วยโคกเชือก ขนาดปากกว้าง 18 เมตร ยาว 3,000 เมตร ปริมาณเนื้อที่ไม่น้อยกว่า 54,000 ตรม. ความจุน้ำต่อปี 44,000 ลบ.ม.

บ้านโนนสา หมู่ที่ 4 -ลำห้วยเชียงเครือ (ตอนบน-ล่าง) ขนาดปากกว้าง 18 เมตร ยาว 4,500 เมตร ปริมาณเนื้อที่ไม่น้อยกว่า 81,000 ตรม. ความจุน้ำต่อปี 98,000 ลบ.ม.

บ้านโคกกลาง หมู่ที่ 5 -ลำห้วยน้ำเค็ม ขนาดปากกว้าง 18 เมตร ยาว 1,500 เมตร ปริมาณเนื้อที่ไม่น้อยกว่า 27,000 ตรม. ความจุน้ำต่อปี 22,000 ลบ.ม.

-ลำห้วยขี้ฮั้น ขนาดปากกว้าง 15 เมตร ยาว 1,500 เมตร ปริมาณเนื้อที่ไม่น้อยกว่า 22,500 ตรม. ความจุน้ำต่อปี 21,000 ลบ.ม.

บ้านโนนทรายฟอง หมู่ที่ 9

-ลำห้วยเก่าตา (ตอนล่าง) ขนาดปากกว้าง 18 เมตร ยาว 2,000 เมตร ปริมาณเนื้อที่ไม่น้อยกว่า 32,000 ตรม. ความจุน้ำต่อปี 32,000 ลบ.ม.

-ลำห้วยหินกอง ขนาดปากกว้าง 15 เมตร ยาว 1,500 เมตร ปริมาณเนื้อที่ไม่น้อยกว่า 22,500 ตรม. ความจุน้ำต่อปี 21,000 ลบ.ม.

บ้านวังแสง หมู่ที่ 10

-ลำห้วยแสง ขนาดปากกว้าง 12 เมตร ยาว 1,000 เมตร ปริมาณเนื้อที่ไม่น้อยกว่า 12,000 ตรม. ความจุน้ำต่อปี 11,000 ลบ.ม.

-ลำห้วยน้ำเค็ม ขนาดปากกว้าง 18 เมตร ยาว 2,000 เมตร ปริมาณเนื้อที่ไม่น้อยกว่า 36,000 ตรม. ความจุน้ำต่อปี 35,000 ลบ.ม.

บ้านโนแสง หมู่ที่ 11 -ลำห้วยน้ำสะแบง ขนาดปากกว้าง 12 เมตร ยาว 2,000 เมตร ปริมาณเนื้อที่ไม่น้อยกว่า 24,000 ตรม. ความจุน้ำต่อปี 22,000 ลบ.ม.

บ้านเชียงกรม หมู่ที่ 14 -ลำห้วยเก่าตา (ตอนบน) ขนาดปากกว้าง 18 เมตร ยาว 1,500 เมตร ปริมาณเนื้อที่ไม่น้อยกว่า 22,000 ตรม. ความจุน้ำต่อปี 24,000 ลบ.ม.

8.2 ป่าไม้ เขตพื้นที่ตำบลนาม่วงไม่มีป่าไม้ที่ชัดเจน มีเพียงป่าไม้ที่เป็นต้นไม้ที่อยู่ตามไร่นา และที่ชาวบ้านปลูกขึ้น ลักษณะของไม้เป็นไม้ยืนต้น ผลัดใบ

8.3 ภูเขา พื้นที่ตำบลนาม่วง มีลักษณะเป็นพื้นที่ราบลุ่ม ไม่มีภูเขา

8.4 คุณภาพของทรัพยากรธรรมชาติ พื้นที่เป็นแหล่งทรัพยากรธรรมชาติ คือแร่โพแทช

9.อื่นๆ(ศักยภาพภายในตำบลนาม่วง การบริหารงานบุคคล)

ฝ่ายพนักงาน ลูกจ้าง

จำนวนบุคลากรพนักงานส่วนตำบล ลูกจ้างประจำ และพนักงานจ้าง ปัจจุบันมีจำนวน 37 คน ดังนี้

ตำแหน่งในสำนักงานปลัดองค์การบริหารส่วนตำบล จำนวน 19 คน

1. นายคงฤช ฌ ลำพูน ปลัดองค์การบริหารส่วนตำบลนาม่วง
2. นางสาวธัญลักษณ์ พานชมภู รองปลัดองค์การบริหารส่วนตำบลนาม่วง
3. นางศรินรัตน์ ปัญญาตระกูลศิริติ นักจัดการงานทั่วไปชำนาญการ
4. นางอรนุช ศรีคุ้ม นักวิเคราะห์นโยบายและแผนชำนาญการ
5. นายสุระจิตร เพียรราช นักวิชาการศึกษาชำนาญการ
6. จำเอกปิยนนท์ ตีระมาตย์ นักป้องกันและบรรเทาสาธารณภัยฯ
7. นายมานพ มนตรีพิทักษ์ นักทรัพยากรบุคคล
8. นายปิยวัฒน์ กุลจันทร์ พนักงานขับรถยนต์ฯ (พนักงานจ้างตามภารกิจ)
9. นายกิตติธร ชันธิรัชย์ พนักงานขับรถบรรทุกฯ(พนักงานจ้างตามภารกิจ)
10. นางสาววาสนา สุขเกษม ผู้ช่วยเจ้าพนักงานธุรการ(พนักงานจ้างตามภารกิจ)
11. นางสาวพัชรี สิ่งสั่งถ้ำ ผู้ช่วยนักวิชาการศึกษา(พนักงานจ้างตามภารกิจ) 12.
- นายพรมรินทร์ กุลจันทร์ ผู้ช่วยนักวิเคราะห์ฯ (พนักงานจ้างตามภารกิจ)
13. นางสาวอุไรวรรณ วรรณษา ผู้ช่วยเจ้าพนักงานธุรการ(พนักงานจ้างตามภารกิจ)
14. นายธงชัย ใจทน พนักงานดับเพลิง
15. นายสมพงษ์ ภูมิเทศ คณงานประจำรถขยะ
16. นายวิชิต เกษรสิทธิ์ พนักงานขับรถขยะ(พนักงานจ้างตามภารกิจ)
17. นายวัชร มโนศิลป์ คณงานประจำรถขยะ
18. นายสุพรรณ วาฬสิทธิ์ นักการภารโรง

19. นายธวัชณ์ สุขเกษม คนงานทั่วไป

ตำแหน่งในกองคลัง จำนวน 9 คน

1. นางสาวอานันตยา กาลย์วิบูลย์ ผู้อำนวยการกองคลัง
2. นางสาวจิราภรณ์ ดวงโพธิ์ชัย เจ้าพนักงานพัสดุ
3. นางสินีนางู เหมะธูรินทร์ เจ้าพนักงานจัดเก็บรายได้
4. นางจตุมา ชานันโท เจ้าพนักงานการเงินและบัญชี
5. นางรัศมี ชันธพิชัย นักวิชาการจัดเก็บรายได้
6. นางเตือนใจ พูลจิตต์ ผู้ช่วยเจ้าหน้าที่จัดเก็บรายได้
7. นางสาวธนาณิตย์ เจริญสุข ผู้ช่วยเจ้าพนักงานพัสดุ
8. นางสาวพรรณพร สุ่มังคะ ผู้ช่วยเจ้าหน้าที่การเงินและบัญชี
9. นางสาวยุวรี อรุณดี คนงานทั่วไป

ตำแหน่งในกองช่าง จำนวน 6 คน

1. นายพิทักษ์ ช่างวารินทร์ ผู้อำนวยการกองช่าง
2. นายเอกชัย นนทะภา ผู้ช่วยช่างไฟฟ้า (พนักงานจ้างตามภารกิจ)
3. นายมงคลชัย วงศ์เสนา พนักงานขับรถกระเช้า(พนักงานจ้างตามภารกิจ)
4. นางสาวพรพรรณ ตันเอง เจ้าพนักงานธุรการ
5. นายชิตพล จรุงพันธ์ ผู้ช่วยนายช่างโยธา

ตำแหน่งในกองสวัสดิการสังคม จำนวน 3 คน

1. นางศิริวิภา ทะราชภูร์ ผู้อำนวยการกองสวัสดิการสังคม
2. นางหทัยทิพย์ เนินนิราช นักพัฒนาชุมชนปฏิบัติการ
3. นายปิยณัฐ ตีระมาตย์ ผู้ช่วยเจ้าหน้าที่พัฒนาชุมชน

ระดับการศึกษาของบุคลากร (สมาชิก อบต.และพนักงานส่วนตำบล)

คณะผู้บริหาร

ประถมศึกษา	จำนวน	1	คน
มัธยมศึกษาตอนต้น	จำนวน	-	คน
มัธยมศึกษาตอนปลาย	จำนวน	-	คน
อาชีวศึกษา (ปวส.)	จำนวน	-	คน
ปริญญาตรี	จำนวน	2	คน

ปริญญาโท)	จำนวน	1	คน
-----------	-------	---	----

สมาชิก อบต.

ประถมศึกษา	จำนวน	4	คน
มัธยมศึกษาตอนต้น	จำนวน	6	คน
มัธยมศึกษาตอนปลาย	จำนวน	9	คน
อาชีวศึกษา (ปวส.)	จำนวน	2	คน
ปริญญาตรี	จำนวน	1	คน

พนักงานส่วนตำบลและลูกจ้าง

ประถมศึกษา	จำนวน	-	คน
มัธยมศึกษาตอนต้น	จำนวน	-	คน
มัธยมศึกษาตอนปลาย	จำนวน	3	คน
อาชีวศึกษา (ปวช.)	จำนวน	-	คน
อาชีวศึกษา (ปวส.)	จำนวน	7	คน
ปริญญาตรี	จำนวน	20	คน
ปริญญาโท	จำนวน	7	คน

10.5 ศักยภาพของชุมชนและพื้นที่**1) จุดเด่นของพื้นที่ (ที่เอื้อต่อการพัฒนาตำบล)**

ลักษณะของชุมชนจะมีการตั้งบ้านเรือนรวมกันเป็นกลุ่มซึ่งทำให้อื้อต่อการพัฒนาชุมชน ในลักษณะของการมีส่วนร่วมและเกิดการรวมกลุ่มองค์กร/กลุ่มอาชีพเพื่อดำเนินกิจกรรมภายในหมู่บ้าน นอกจากนี้การคมนาคมระหว่างหมู่บ้านสามารถเดินทางไป-มาได้สะดวกเพราะมีถนนลาดยางของกรมทางหลวง เชื่อมระหว่างหมู่บ้าน โดยภายในหมู่บ้านส่วนใหญ่จะมีวัด โรงเรียน และสาธารณะประโยชน์ต่าง ๆ เพื่อบริการประชาชนภายในหมู่บ้าน

ส่วนที่ 2**ยุทธศาสตร์องค์การบริหารส่วนตำบลนาม่วง****1. ความสัมพันธ์ระหว่างแผนพัฒนาระดับมหภาค**

ในการกระจายอำนาจการบริหารของรัฐไปสู่องค์กรปกครองส่วนท้องถิ่นดังกล่าวตามพระราชบัญญัติกำหนดแผนและขั้นตอนการกระจายอำนาจ พ.ศ. 2542 ได้กำหนดรายละเอียดเกี่ยวกับขั้นตอนและกระบวนการในการถ่ายโอนภารกิจงบประมาณและอัตรากำลังของราชการส่วนกลางและราชการส่วนภูมิภาคไปให้แก่องค์กรปกครองส่วนท้องถิ่นโดยมีกำหนดระยะเวลาและเงื่อนไขที่ระบุไว้อย่างชัดเจนว่าในอนาคตอันใกล้นี้้องค์กรปกครองส่วนท้องถิ่นจะได้รับการจัดสรรงบประมาณในสัดส่วนที่สูงขึ้นมีอัตรากำลังมากขึ้นรวมทั้งมีการกิจและหน้าที่ความรับผิดชอบที่เพิ่มขึ้นตามกันไปด้วย

จากผลการเปลี่ยนแปลงดังกล่าวจึงมีความจำเป็นอย่างยิ่งที่องค์กรปกครองส่วนท้องถิ่นทุกแห่งจะต้องมีการเตรียมการเพื่อรองรับมาตรการในการถ่ายโอนภารกิจงบประมาณและอัตรากำลังจากหน่วยงานส่วนกลางและส่วนภูมิภาคตามที่กฎหมายกำหนดเพื่อที่จะสามารถปฏิบัติภารกิจตามที่ได้รับมอบหมายได้อย่างมีประสิทธิภาพซึ่งหมายความว่าองค์กรปกครองส่วนท้องถิ่นจะต้องเร่งกำหนดจุดมุ่งหมายหรือทิศทางในการพัฒนาของตนให้ชัดเจนมีการกำหนดยุทธศาสตร์และแนวทางการพัฒนาที่สอดคล้องกับจุดมุ่งหมายในการพัฒนาอย่างเป็นระบบโดยมีความครอบคลุมภารกิจการพัฒนาในทุกๆด้านอันเป็นการแสดงให้เห็นถึงความพร้อมและศักยภาพขององค์กรปกครองส่วนท้องถิ่นที่จะสามารถบริหารงานในความรับผิดชอบตามที่ราชการส่วนกลางและราชการส่วนภูมิภาคจะถ่ายโอนมาให้ได้อย่างมีประสิทธิภาพ

แผนยุทธศาสตร์การพัฒนาจึงถือเป็นเครื่องมือสำคัญอย่างยิ่งที่จะช่วยสนับสนุนในการวิเคราะห์สภาพปัญหา/ความต้องการขององค์กรบริหารส่วนตำบลเพื่อนำไปสู่การกำหนดจุดมุ่งหมายในการพัฒนาการกำหนดภารกิจและแนวทางการดำเนินงานเพื่อนำไปสู่จุดมุ่งหมายดังกล่าวอย่างเป็นระบบซึ่งจะช่วยให้การกำหนดแผนงาน/โครงการมีทิศทางที่สอดคล้องและประสานสนับสนุนในจุดมุ่งหมายร่วมกันซึ่งนอกจากจะทำให้ปัญหา/ความต้องการได้รับการตอบสนองอย่างเหมาะสมแล้วยังเป็นการบริหารทรัพยากรที่มีอยู่อย่างจำกัดให้เกิดประโยชน์สูงสุดในระยะเดียวกันด้วย

หลักการสำคัญที่ถือเป็นหัวใจของการจัดทำแผนยุทธศาสตร์การพัฒนาก็คือการกำหนดจุดมุ่งหมายการพัฒนาและการกำหนดแนวทางการพัฒนาที่จะนำไปสู่การบรรลุผลตามจุดมุ่งหมายที่กำหนดไว้ทั้งนี้เพราะหากไม่มีจุดมุ่งหมายในการพัฒนาที่ชัดเจนแล้วการบริหารงานก็จะเป็นการแก้ไขปัญหาเฉพาะหน้าไปเรื่อยๆเมื่อมีปัญหาอย่างซ้ำซ้อนและไม่มีที่สิ้นสุดแล้วยังอาจทำให้ปัญหามีความรุนแรงมากขึ้นจนเกินศักยภาพและแก้ไขได้ ดังนั้นการจัดทำแผนยุทธศาสตร์การพัฒนาในครั้งนี้จึงเป็นโอกาสอันดีที่จะได้กำหนดจุดมุ่งหมายและแนวทางการพัฒนาที่สอดคล้องกับสภาพปัญหาความต้องการและศักยภาพอย่างเป็นระบบซึ่งนอกจากจะเป็นการพัฒนาประสิทธิภาพในการบริหารจัดการภายใต้ทรัพยากรที่มีอยู่อย่างจำกัดแล้วยังเป็นการเตรียมความพร้อมเพื่อรองรับการถ่ายโอนภารกิจจากหน่วยงานส่วนกลางและส่วนภูมิภาคอีกทางหนึ่งด้วย

1.1 แผนยุทธศาสตร์ชาติ 20 ปี(พ.ศ. 2561-2580)

วิสัยทัศน์ประเทศไทย

“ประเทศไทยมีความมั่นคง มั่งคั่ง ยั่งยืน เป็นประเทศพัฒนาแล้ว ด้วยการพัฒนาตามหลักปรัชญาของเศรษฐกิจพอเพียง”

ยุทธศาสตร์ด้านการพัฒนา

1. ยุทธศาสตร์ด้านความมั่นคง
2. ยุทธศาสตร์ด้านการสร้างความสามารถในการแข่งขัน
3. ยุทธศาสตร์การพัฒนาและเสริมสร้างศักยภาพคน
4. ยุทธศาสตร์ด้านการสร้างโอกาสความเสมอภาคและเท่าเทียมกันทางสังคม

5. ยุทธศาสตร์ด้านการสร้างการเติบโตบนคุณภาพชีวิตที่เป็นมิตรกับสิ่งแวดล้อม
6. ยุทธศาสตร์ด้านการปรับสมดุลและพัฒนาระบบการบริหารจัดการภาครัฐ

กรอบโครงการพัฒนาชาติ 20 ปี โดยย่อ ดังนี้

ยุทธศาสตร์ชาติ : กรอบการพัฒนาระยะยาว

เพื่อให้บรรลุวิสัยทัศน์
 “ประเทศไทยมีความมั่นคง มั่งคั่ง ยั่งยืน เป็นประเทศพัฒนาแล้ว
 ด้วยการพัฒนาตามปรัชญาของเศรษฐกิจพอเพียง”
 นำไปสู่การพัฒนาให้คนไทยมีความสุข
 และตอบสนองต่อการบรรลุ
 ซึ่งผลประโยชน์แห่งชาติ ในการที่จะพัฒนาคุณภาพชีวิต
 สร้างรายได้ระดับสูงเป็นประเทศพัฒนาแล้ว และสร้าง
 ความสุขของคนไทย **สังคมมีความมั่นคง เสมอภาคและ
 เป็นธรรม ประเทศสามารถแข่งขันได้ในระบบเศรษฐกิจ**

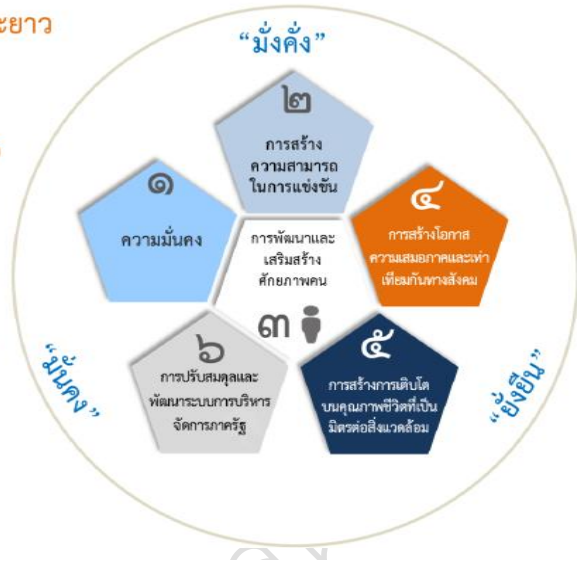

ความเชื่อมโยงของยุทธศาสตร์ชาติกับแผนในระดับต่างๆ

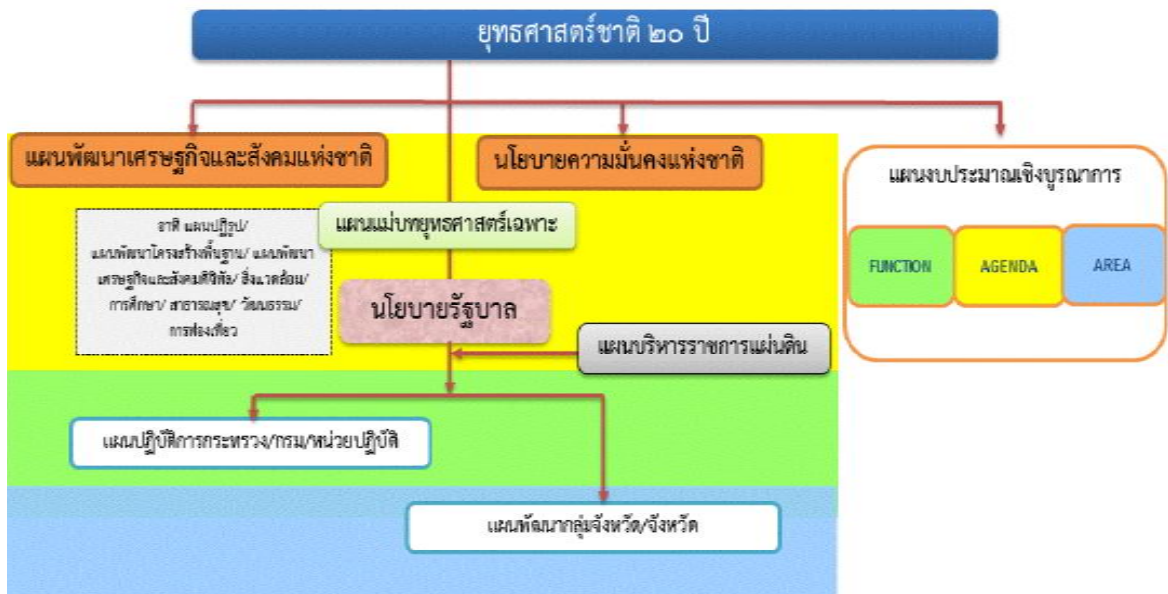

1.2 แผนพัฒนาเศรษฐกิจและสังคมแห่งชาติ ฉบับที่ 12 (พ.ศ. 2561-2564)

1. วิสัยทัศน์

จากสถานะของประเทศและบริบทการเปลี่ยนแปลงต่างๆ ที่ประเทศกำลังประสบอยู่ ทำให้การกำหนดวิสัยทัศน์แผนพัฒนาฯ ฉบับที่ ๑๒ ยังคงมีความต่อเนื่องจากวิสัยทัศน์แผนพัฒนาฯ ฉบับที่ ๑๑ และกรอบหลักการของการวางแผนที่น้อมนำและประยุกต์ใช้หลักปรัชญาของเศรษฐกิจพอเพียง ยึดคนเป็นศูนย์กลางของการพัฒนาอย่างมีส่วนร่วม การพัฒนาที่ยึดหลักสมดุล ยั่งยืน โดยวิสัยทัศน์ของการพัฒนาในแผนพัฒนาฯ ฉบับที่ ๑๒ ต้องให้ความสำคัญกับการกำหนดทิศทางพัฒนาที่มุ่งสู่การเปลี่ยนแปลงผ่านประเทศไทย

จากประเทศที่มีรายได้ปานกลางไปสู่ประเทศที่มีรายได้สูง มีความมั่นคง และยั่งยืน สังคมอยู่ร่วมกันอย่างมีความสุข และนำไปสู่การบรรลุวิสัยทัศน์ระยะยาว “มั่นคง มั่งคั่ง ยั่งยืน” ของประเทศ

ยุทธศาสตร์การพัฒนา

1. การเสริมสร้างและพัฒนาศักยภาพทุนมนุษย์
2. การสร้างความเป็นธรรมลดความเหลื่อมล้ำในสังคม
3. สร้างความเข้มแข็งทางเศรษฐกิจและแข่งขันได้อย่างยั่งยืน
4. การเติบโตที่เป็นมิตรกับสิ่งแวดล้อมเพื่อการพัฒนาอย่างยั่งยืน
5. ด้านความมั่นคง
6. การเพิ่มประสิทธิภาพและธรรมาภิบาลในภาครัฐ
7. ด้านการพัฒนาโครงสร้างพื้นฐานและระบบโลจิสติกส์
8. ด้านวิทยาศาสตร์ เทคโนโลยี วิจัยและนวัตกรรม
9. การพัฒนาภาคเมืองและพื้นที่เศรษฐกิจ
10. ด้านการต่างประเทศ ประเทศเพื่อนบ้านและภูมิภาค

1.3 แผนพัฒนาภาค/แผนพัฒนากลุ่มจังหวัด/แผนพัฒนาจังหวัด

1.3.1 แผนพัฒนาภาค

กรอบยุทธศาสตร์การพัฒนาภาค

ตามพระราชบัญญัติระเบียบบริหารราชการแผ่นดิน (ฉบับที่ 7) พ.ศ. 2550 มาตรา 53/1 และ มาตรา 53/2 บัญญัติให้จังหวัดและกลุ่มจังหวัดทำแผนพัฒนาจังหวัดและแผนพัฒนากลุ่มจังหวัดให้สอดคล้องกับแนวทางการพัฒนาเศรษฐกิจและสังคมแห่งชาติ และตอบสนองความต้องการของประชาชนในท้องถิ่น สำนักงานพัฒนาการเศรษฐกิจและสังคมแห่งชาติ (สศช.) จึงได้จัดทำกรอบยุทธศาสตร์การพัฒนาภาคที่ยึดกระบวนการมีส่วนร่วมของทุกภาคส่วนจากทุกจังหวัดทั้ง 4 ภูมิภาคขึ้น เพื่อสนับสนุนจังหวัดและกลุ่มจังหวัดให้สามารถ ใช้เป็นกรอบแนวทางในการจัดทำแผนพัฒนาจังหวัดและแผนพัฒนากลุ่มจังหวัด

1) แนวคิดและหลักการ

1.1 ยึดแนวคิดการพัฒนาตาม “ปรัชญาของเศรษฐกิจพอเพียง” ให้เกิดการพัฒนาที่สมดุล เป็นธรรมและมีภูมิคุ้มกันต่อผลกระทบจากกระแสการเปลี่ยนแปลงทั้งจากภายนอกและภายในประเทศ ควบคู่กับกับแนวคิด “การพัฒนาแบบองค์รวม” ที่ยึด คน ผลประโยชน์ของประชาชน ภูมิสังคม ยุทธศาสตร์พระราชทาน เข้าใจ เข้าถึง และพัฒนา ยึดหลักการมีส่วนร่วมของทุกภาคภาคีการพัฒนา และหลักธรรมาภิบาล เพื่อให้สังคมสมานฉันท์ และอยู่เย็นเป็นสุขร่วมกัน

1.2 หลักการ มุ่งสร้างความเชื่อมโยงกับแผนระดับชาติต่าง ๆ นโยบายรัฐบาล แผนการบริหารราชการแผ่นดิน เพื่อสร้างโอกาสทางการพัฒนา สอดคล้องกับภูมิสังคมของพื้นที่ โดย

(1) กำหนดรูปแบบการพัฒนาเชิงพื้นที่ของประเทศและภาค รวมถึงชุมชน

(2) กำหนดบทบาทและยุทธศาสตร์การพัฒนาภาคให้สอดคล้องกับศักยภาพและโอกาสของพื้นที่

2) ทิศทางการพัฒนาเชิงพื้นที่

ภายใต้กระแสโลกาภิวัตน์ที่มีการเปลี่ยนแปลงตลอดเวลา สภาพแวดล้อมภายนอกเป็นปัจจัยสำคัญต่อการพัฒนาประเทศ เป็นผลให้จำเป็นต้องเตรียมการรองรับการเปลี่ยนแปลงดังกล่าวให้เหมาะสม การพัฒนาที่สมดุล ดังนั้นจึงกำหนดทิศทางการพัฒนาพื้นที่ของประเทศ ดังนี้

2.1 พัฒนาพื้นที่ในภูมิภาคต่าง ๆ ของประเทศให้เชื่อมโยงกับภูมิภาคเอเชียตะวันออกเฉียงใต้ เพื่อเป็นฐานการพัฒนาด้านอุตสาหกรรม การเกษตรและการแปรรูปการเกษตร และการท่องเที่ยวของภูมิภาค โดยเฉพาะ

2.1.1 พัฒนาพื้นที่เชื่อมโยงทางเศรษฐกิจตามแนวตะวันออก - ตะวันตก (East West Economic Corridor) เช่น พื้นที่เขตเศรษฐกิจแม่สอด-สุโขทัย-พิษณุโลก-ขอนแก่น-มุกดาหาร แนวสะพานเศรษฐกิจพื้นที่รัฐประเทศ-สระแก้ว-ปราจีนบุรี พื้นที่เศรษฐกิจระนอง-ชุมพร-บางสะพาน แนวสะพานเศรษฐกิจพังงา-กระบี่-สุราษฎร์ธานี-นครศรีธรรมราช และแนวสะพานเศรษฐกิจสตูล-สงขลา

2.1.2 พัฒนาพื้นที่เชื่อมโยงทางเศรษฐกิจตามแนวเหนือ-ใต้ (North South Economic Corridor) ได้แก่ แนวเศรษฐกิจเชียงใหม่-เชียงราย-พิษณุโลก-นครสวรรค์-จังหวัดปริมณฑล แนวเศรษฐกิจหนองคาย-อุดรธานี-ขอนแก่น-นครราชสีมา-จังหวัดปริมณฑล พื้นที่แหลมฉบัง-ชลบุรี-ฉะเชิงเทรา-สระแก้ว-บุรีรัมย์-มุกดาหาร

2.2 พัฒนาบริการพื้นฐานของชุมชนเพื่อรองรับการพัฒนาเศรษฐกิจเชื่อมโยงระหว่างประเทศ โดยเน้นพื้นที่ชุมชนตามแนวเขตเศรษฐกิจเหนือ-ใต้ และตะวันออก-ตะวันตก โดยเฉพาะชุมชนเศรษฐกิจชายแดน

2.3 พัฒนาระบบโลจิสติกส์และโครงข่ายคมนาคมขนส่งเพื่อสนับสนุนการเพิ่มขีดความสามารถในการแข่งขันเชิงพื้นที่ เช่น การพัฒนาระบบรถราง เพิ่มประสิทธิภาพการขนส่งทางน้ำ และเพิ่มประสิทธิภาพการเชื่อมโยงโครงข่ายการคมนาคมบริเวณจุดตัด เช่น พิษณุโลก และขอนแก่น

2.4 สร้างความมั่นคงของฐานทรัพยากรธรรมชาติและสิ่งแวดล้อม เพื่อรักษาสมดุลของระบบนิเวศให้ยั่งยืน ได้แก่ พัฒนาแหล่งน้ำให้เพียงพอต่อการเกษตร พัฒนาสิ่งแวดล้อมเมืองและแหล่งอุตสาหกรรม และการจัดให้มีการจัดการใช้ประโยชน์ที่ดินอย่างมีประสิทธิภาพ

1.3.2 แผนพัฒนาภาคตะวันออกเฉียงเหนือ

1. ยุทธศาสตร์การพัฒนา

ยุทธศาสตร์ที่ 1 บริหารจัดการน้ำให้เพียงพอต่อการพัฒนาเศรษฐกิจและคุณภาพชีวิตอย่างยั่งยืน

ยุทธศาสตร์ที่ 2 แก้ปัญหาความยากจนและพัฒนาคุณภาพชีวิตผู้มีรายได้น้อยเพื่อลดความเหลื่อมล้ำทางสังคม

ยุทธศาสตร์ที่ 3 สร้างความเข้มแข็งของฐานเศรษฐกิจภายในควบคู่กับการแก้ปัญหาทรัพยากรธรรมชาติและสิ่งแวดล้อม

ยุทธศาสตร์ที่ 4 พัฒนาการท่องเที่ยวเชิงบูรณาการ

ยุทธศาสตร์ที่ 5 ให้โอกาสจากการพัฒนาโครงข่ายคมนาคมขนส่งที่เชื่อมโยงพื้นที่ เศรษฐกิจหลักภาคกลางและพื้นที่ระเบียงเศรษฐกิจภาคตะวันออก (EEC) เพื่อพัฒนาเมือง และพื้นที่เศรษฐกิจใหม่ๆ ของภาค

ยุทธศาสตร์ที่ 6 พัฒนาความร่วมมือและใช้ประโยชน์จากข้อตกลงกับประเทศ เพื่อนบ้านในการสร้างความเข้มแข็งทางเศรษฐกิจตามแนวชายแดนและแนวระเบียงเศรษฐกิจ

1.3.3 ยุทธศาสตร์การพัฒนากลุ่มจังหวัดภาคตะวันออกเฉียงเหนือตอนบน กลุ่มที่ 1 ประกอบด้วยจังหวัด อุดรธานี เลย หนองบัวลำภู หนองคาย และบึงกาฬ

ประเด็นยุทธศาสตร์

1) ยุทธศาสตร์ที่ 1 การเพิ่มศักยภาพการค้าชายแดน

กลยุทธ์ 1.1 พัฒนาศูนย์ข้อมูล และระบบฐานข้อมูล ด้านการค้า การลงทุน

2) ยุทธศาสตร์ที่ 2 การยกระดับการค้า การผลิตสินค้าทางการเกษตร

กลยุทธ์ 2.1 พัฒนาและปรับปรุงแหล่งน้ำเพื่อการเกษตร

กลยุทธ์ 2.2 พัฒนาทักษะแรงงานด้านการเกษตร (ยางพารา)

กลยุทธ์ 2.3 เพิ่มประสิทธิภาพการผลิต ผลผลิตทางการเกษตร

กลยุทธ์ 2.4 เพิ่มศักยภาพการผลิตผลผลิตทางการเกษตร

กลยุทธ์ 2.5 ส่งเสริมและสนับสนุนการผลิต และการแปรรูปสินค้าเกษตรให้ได้มาตรฐาน

กลยุทธ์ 2.6 สร้างเครือข่ายการบริหารจัดการการเกษตรแบบครบวงจรและพัฒนาช่องทางการตลาด

3) ยุทธศาสตร์ที่ 3 การพัฒนาศักยภาพการท่องเที่ยวเชิงนิเวศ

กลยุทธ์ 3.1 การพัฒนาศูนย์ข้อมูล และระบบฐานข้อมูลด้านการท่องเที่ยว

กลยุทธ์ 3.2 พัฒนาบุคลากรด้านการท่องเที่ยว

กลยุทธ์ 3.3 พัฒนาแหล่งท่องเที่ยวเพื่อรองรับนักท่องเที่ยวทั้งในและต่างประเทศ

กลยุทธ์ 3.4 พัฒนาเครือข่ายอุตสาหกรรมการท่องเที่ยวและบริการ

กลยุทธ์ 3.5 ส่งเสริมกิจกรรมด้านการท่องเที่ยว

กลยุทธ์ 3.6 พัฒนาโลจิสติก เพื่อเชื่อมโยงแหล่งท่องเที่ยวของกลุ่มจังหวัด

1.3.4 แผนพัฒนาจังหวัดอุดรธานี

ยุทธศาสตร์การพัฒนาจังหวัดอุดรธานี (ปี พ.ศ.2561-2564) ฉบับทบทวน ประจำปี
งบประมาณ พ.ศ.2562

วิสัยทัศน์จังหวัดอุดรธานี

“เมืองน่าอยู่ ศูนย์กลางการค้าการลงทุนของอนุภูมิภาคลุ่มน้ำโขง”

พันธกิจจังหวัดอุดรธานี

1. พัฒนาสิ่งอำนวยความสะดวกปัจจัยพื้นฐาน การคมนาคมขนส่ง และการยกระดับมาตรฐานสถานประกอบการและแรงงานเพื่อเพิ่มขีดความสามารถในการแข่งขันการค้าการลงทุนในอนุภูมิภาคลุ่มน้ำโขง
2. พัฒนาการผลิตสินค้าเกษตรที่สำคัญและยกระดับมาตรฐานการทำการเกษตรปลอดภัยและเกษตรอินทรีย์
3. ยกระดับคุณภาพชีวิตของประชาชนทั้งทางด้านร่างกาย จิตใจ และเสริมสร้างขีดความสามารถในการพัฒนาทุนมนุษย์และการลดความเหลื่อมล้ำโดยใช้หลักปรัชญาเศรษฐกิจพอเพียง
4. ยกระดับอุตสาหกรรมไม้และการท่องเที่ยว โดยใช้อัตลักษณ์และศักยภาพด้านที่ตั้งเพื่อสร้างความเป็นเมืองศูนย์กลางไม้และการท่องเที่ยวของอนุภูมิภาคลุ่มน้ำโขง
5. อนุรักษ์และฟื้นฟูทรัพยากรธรรมชาติและสิ่งแวดล้อม การบริหารจัดการน้ำ การจัดการขยะ/น้ำเสียเพื่อการใช้ประโยชน์ อย่างยั่งยืน
6. เสริมสร้างสังคมที่มั่นคง ความปลอดภัย ในชีวิตทรัพย์สินของประชาชน
7. เพิ่มประสิทธิภาพการบริหารจัดการจังหวัดให้มีเอกภาพด้วยการบูรณาการการทำงานกันทุกภาคส่วนตามค่านิยม UDON TEAM

เป้าหมายรวม : เพื่อสร้างความเข้มแข็งและยั่งยืนทางด้านเศรษฐกิจให้เติบโตอย่างสมดุลควบคู่ไปกับการพัฒนาด้านสังคม ความมั่นคงปลอดภัย และการบำรุงรักษาทรัพยากรธรรมชาติสิ่งแวดล้อมให้น่าอยู่

ประเด็นยุทธศาสตร์ของจังหวัดอุดรธานี

ประเด็นยุทธศาสตร์ที่ 1 : การพัฒนาศักยภาพการค้าการลงทุนเพื่อเพิ่มขีดความสามารถในการแข่งขันในอนุภูมิภาคลุ่มน้ำโขง

กลยุทธ์ 1.1 ส่งเสริมอุตสาหกรรมและพัฒนาแรงงานมุ่งสู่ความเป็นเลิศ

กลยุทธ์ 1.2 ส่งเสริมการตลาดและแผนธุรกิจให้แก่กลุ่มเป้าหมายอุดรธานี 4.0

กลยุทธ์ 1.3 การพัฒนาโครงสร้างพื้นฐานสิ่งอำนวยความสะดวกเพื่อเป็น

ศูนย์กลางการค้า การลงทุนและการบริการ

กลยุทธ์ 1.4 สร้างมูลค่าเพิ่มผลิตภัณฑ์และบริการเพื่อให้แข่งขันได้

ประเด็นยุทธศาสตร์ที่ 2 : การส่งเสริมการพัฒนาการเกษตรอุตสาหกรรม ยกระดับมาตรฐานการผลิตสินค้าเกษตรปลอดภัย และเกษตรอินทรีย์

กลยุทธ์ 2.1 ขยายผลองค์ความรู้การทำเกษตรตามหลักปรัชญาเศรษฐกิจพอเพียง

กลยุทธ์ 2.2 พัฒนาโครงสร้างพื้นฐานการเกษตร

กลยุทธ์ 2.3 เพิ่มประสิทธิภาพการผลิต การแปรรูปสินค้าเกษตรปลอดภัยและเกษตรอินทรีย์

กลยุทธ์ 2.4 ส่งเสริมการตลาดสินค้าเกษตร

ประเด็นยุทธศาสตร์ที่ 3 : การยกระดับคุณภาพชีวิตเพื่อสร้างความเข้มแข็งให้สังคมมีความพร้อมรับการเปลี่ยนแปลง

กลยุทธ์ 3.1 ส่งเสริมการเตรียมความพร้อมสังคมผู้สูงอายุสุขภาพดี

กลยุทธ์ 3.2 พัฒนาคุณภาพการศึกษาและคุณภาพชีวิตคนอุดรธานีทุกกลุ่มวัย

กลยุทธ์ 3.3 ลดความเหลื่อมล้ำด้านสังคมคนอุดรธานีด้วยหลักปรัชญาของเศรษฐกิจพอเพียง

กลยุทธ์ 3.4 พัฒนาระบบบริหารจัดการด้านสังคมคุณภาพชีวิต

ประเด็นยุทธศาสตร์ที่ 4 : การยกระดับมาตรฐานอุตสาหกรรมไมซ์และการท่องเที่ยวโดยใช้อัตลักษณ์และศักยภาพด้านที่ตั้ง

กลยุทธ์ 4.1 ส่งเสริมการตลาดและการประชาสัมพันธ์จุดขายโดยเน้นศักยภาพที่มีเอกลักษณ์

กลยุทธ์ 4.2 สนับสนุนการสร้างคลัสเตอร์เชื่อมโยงกลุ่มผู้ผลิตสินค้าและบริการ

กลยุทธ์ 4.3 พัฒนาบุคลากรด้านอุตสาหกรรมไมซ์และการท่องเที่ยว

กลยุทธ์ 4.4 พัฒนาโครงสร้างพื้นฐานและสิ่งอำนวยความสะดวก

ด้านการบริหารจัดการอุตสาหกรรมไมซ์และการท่องเที่ยว

ประเด็นยุทธศาสตร์ที่ 5 : การจัดการทรัพยากรธรรมชาติและสิ่งแวดล้อมเพื่อการใช้ประโยชน์

อย่างยั่งยืน

กลยุทธ์ 5.1 ปกป้อง อนุรักษ์ พื้นฟู ทรัพยากรธรรมชาติและสิ่งแวดล้อม(ป่า)

กลยุทธ์ 5.2 พัฒนาแหล่งน้ำและน้ำไปใช้ประโยชน์อย่างสูงสุด

กลยุทธ์ 5.3 ส่งเสริมการจัดการสิ่งแวดล้อมและการนำกลับมาใช้ประโยชน์

กลยุทธ์ 5.4 พัฒนาระบบเครือข่ายด้านการบริหารจัดการทรัพยากรธรรมชาติและสิ่งแวดล้อม

ประเด็นยุทธศาสตร์ที่ 6 : การเสริมสร้างความมั่นคง ความปลอดภัยในชีวิตทรัพย์สินของประชาชน

กลยุทธ์ 6.1 ส่งเสริมการเรียนรู้วิถีการปกครองในระบอบประชาธิปไตย อันมีพระมหากษัตริย์ทรงเป็นพระประมุข

กลยุทธ์ 6.2 ป้องกันปัญหาและแก้ไขปัญหาอาชญากรรมและจัดระเบียบสังคม

กลยุทธ์ 6.3 รักษาความปลอดภัยในชีวิตและทรัพย์สินของประชาชน

กลยุทธ์ 6.4 ยกระดับมาตรฐานการบริหารจัดการด้านการป้องกันและบรรเทาสาธารณภัย

1.3.5 วิสัยทัศน์การพัฒนาอำเภอ พันทอง และยุทธศาสตร์การพัฒนาอำเภอลำปาง

วิสัยทัศน์อำเภอลำปาง

“เมืองน่าอยู่ สู่เกษตรอินทรีย์ วิถีชีวิตพอเพียง”

พันธกิจ

1. การพัฒนาผลผลิตทางการเกษตร พืชเศรษฐกิจให้ได้มาตรฐานในรูปแบบเกษตรปลอดภัย
2. การส่งเสริมและพัฒนาวิสาหกิจชุมชน และส่งเสริมวิสาหกิจเกษตรแปลงใหญ่ให้ได้คุณภาพและมาตรฐาน
3. การพัฒนาระบบโครงสร้างพื้นฐาน
4. การพัฒนาทรัพยากรธรรมชาติและสิ่งแวดล้อมและแหล่งท่องเที่ยวธรรมชาติเชิงอนุรักษ์
5. การพัฒนาสังคม การศึกษา ศาสนา ประเพณีและวัฒนธรรมท้องถิ่น
6. การประยุกต์ใช้เทคโนโลยีให้การบริหารจัดการภาครัฐ
7. การส่งเสริมและพัฒนากลุ่มอาชีพให้มีคุณภาพและมาตรฐาน

ยุทธศาสตร์การพัฒนาอำเภอลำปาง

1. ยุทธศาสตร์ที่ 1 พืชเศรษฐกิจให้ได้มาตรฐานในรูปแบบเกษตรปลอดภัย การพัฒนาผลผลิตทางการเกษตร
2. ยุทธศาสตร์ที่ 2 การส่งเสริมพัฒนากลุ่มอาชีพ และวิสาหกิจชุมชนให้ได้มาตรฐาน
3. ยุทธศาสตร์ที่ 3 การพัฒนาระบบโครงสร้างพื้นฐาน
4. ยุทธศาสตร์ที่ 4 การพัฒนาทรัพยากรธรรมชาติ สิ่งแวดล้อม และแหล่งท่องเที่ยวธรรมชาติเชิงอนุรักษ์

- ยุทธศาสตร์ที่ 5 ประเพณี และวัฒนธรรมท้องถิ่น การพัฒนาสังคม การศึกษา ศาสนา
- ยุทธศาสตร์ที่ 6 การประยุกต์ใช้เทคโนโลยีในการบริหารจัดการภาครัฐ

1.3.6 ยุทธศาสตร์การพัฒนาขององค์การบริหารส่วนจังหวัดอุดรธานี

วิสัยทัศน์ “เมืองน่าอยู่ ประตูดินโตจีน ถิ่นมรดกโลก”

ยุทธศาสตร์การพัฒนา

- ยุทธศาสตร์การพัฒนาที่ 1 การพัฒนาด้านส่งเสริมการลงทุนและพาณิชย์กรรม
- ยุทธศาสตร์การพัฒนาที่ 2 การพัฒนาด้านส่งเสริมการท่องเที่ยว การบริหารจัดการ และอนุรักษ์ทรัพยากรธรรมชาติและสิ่งแวดล้อม
- ยุทธศาสตร์การพัฒนาที่ 3 การพัฒนาด้านการศึกษาและการกีฬา
- ยุทธศาสตร์การพัฒนาที่ 4 การพัฒนาด้านโครงสร้างพื้นฐาน
- ยุทธศาสตร์การพัฒนาที่ 5 การพัฒนาด้านสังคมและคุณภาพชีวิต
- ยุทธศาสตร์การพัฒนาที่ 6 การพัฒนาด้านการบริหารจัดการแบบบูรณาการ

1.3.7 ยุทธศาสตร์การพัฒนาของ อปท. ในเขตจังหวัดอุดรธานี

วิสัยทัศน์ “บูรณาการการพัฒนาท้องถิ่นอย่างมีคุณภาพ เพื่อส่งเสริมให้จังหวัดอุดรธานี เป็นเมืองน่าอยู่ เป็นศูนย์กลางการค้าการลงทุนอนุภูมิภาคลุ่มน้ำโขงอย่างยั่งยืน”

ยุทธศาสตร์การพัฒนา

- ยุทธศาสตร์การพัฒนาที่ 1 การพัฒนาศักยภาพการค้าการลงทุนเพื่อเพิ่มขีดความสามารถในการแข่งขันในอนุภาคลุ่มน้ำโขง
- ยุทธศาสตร์การพัฒนาที่ 2 การส่งเสริมการพัฒนาเกษตรอุตสาหกรรม ยกกระดับมาตรฐานการผลิตสินค้าเกษตรปลอดภัยและเกษตรอินทรีย์
- ยุทธศาสตร์การพัฒนาที่ 3 การยกระดับคุณภาพชีวิตเพื่อสร้างความเข้มแข็งให้สังคมมีความพร้อมกับการเปลี่ยนแปลงทางเศรษฐกิจ สังคม วัฒนธรรม และเทคโนโลยี
- ยุทธศาสตร์การพัฒนาที่ 4 การยกระดับมาตรฐานอุตสาหกรรมไม้ การท่องเที่ยว และอุตสาหกรรมกีฬา โดยใช้อัตลักษณ์และศักยภาพด้านที่ตั้ง

เพื่อสร้างความเป็นเมืองศูนย์กลางของอนุภูมิภาคลุ่มน้ำโขง

5. ยุทธศาสตร์การพัฒนาที่ 5 การจัดการทรัพยากรธรรมชาติและสิ่งแวดล้อมเพื่อการใช้ประโยชน์อย่างยั่งยืน
6. ยุทธศาสตร์การพัฒนาที่ 6 การเสริมสร้างความมั่นคง ความปลอดภัยในชีวิตทรัพย์สินของประชาชน
7. ยุทธศาสตร์การพัฒนาที่ 7 ด้านบริหารจัดการแบบบูรณาการ

1. ยุทธศาสตร์ขององค์การบริหารส่วนตำบลนาม่วง

2.1 วิสัยทัศน์

องค์การบริหารส่วนตำบลนาม่วง ได้กำหนดวิสัยทัศน์ (Vision) เพื่อเป็นสภาพการณ์ในอุดมคติซึ่งเป็นจุดหมายและปรารถนาคาดหวังที่จะให้เกิดขึ้นหรือบรรลุผลในอนาคตข้างหน้าตำบลนาม่วง เป็นตำบลขนาดกลางที่มีประชาชนส่วนใหญ่พักอาศัยอยู่หนาแน่นและสงบสุข และคาดการณ์ว่าในอนาคตต้องเป็นชุมชนที่สงบสุขน่าอยู่อาศัยและมีทัศนียภาพและสิ่งแวดล้อมดี จึงได้กำหนดวิสัยทัศน์ คาดหวังที่จะให้เกิดขึ้นในอนาคต ดังนี้

“ ท้องถิ่นน่าอยู่ คุณภาพชีวิตดี วิถีพอเพียง ”

2.2 ยุทธศาสตร์และกลยุทธ์การพัฒนาท้องถิ่น

ยุทธศาสตร์ ที่ 1 การพัฒนาด้านโครงสร้างพื้นฐานสาธารณูปโภค สาธารณูปการ

ยุทธศาสตร์ ที่ 2 การพัฒนาด้านเศรษฐกิจ

ยุทธศาสตร์ ที่ 3 การพัฒนาด้านการพัฒนาสังคม วัฒนธรรมและภูมิปัญญาท้องถิ่น

ยุทธศาสตร์ ที่ 4 การพัฒนาด้านสุขภาพอนามัยและการป้องกันโรค

ยุทธศาสตร์ ที่ 5 การพัฒนาด้านทรัพยากรธรรมชาติและสิ่งแวดล้อม

ยุทธศาสตร์ ที่ 6 การพัฒนาด้านการรักษาความสงบเรียบร้อย การจัดระเบียบสังคมความ

ปลอดภัยในชีวิตและทรัพย์สิน

ยุทธศาสตร์ ที่ 7 การพัฒนาด้านการการเมืองการปกครอง การบริหารจัดการ

2.3 เป้าประสงค์

1. เพื่อพัฒนาด้านโครงสร้างพื้นฐาน

2. เพื่อพัฒนาด้านเศรษฐกิจ สภาพความเป็นอยู่

3. เพื่อพัฒนาด้านการศึกษา ศาสนาและวัฒนธรรม ประเพณีท้องถิ่น

4. เพื่อพัฒนาด้านสุขภาพอนามัยและการป้องกันโรค

5. เพื่อพัฒนาด้านการบริหารจัดการและการอนุรักษ์ทรัพยากรธรรมชาติและสิ่งแวดล้อม

6. เพื่อพัฒนาด้านการจัดระเบียบสังคมและความปลอดภัยในชีวิตและทรัพย์สิน

7. เพื่อพัฒนาด้านการเมืองการปกครอง การบริหาร

2.4 ตัวชี้วัด

1.กรณีโครงการโครงสร้างพื้นฐาน วัดคุณภาพงานจากการที่ คกก.ตรวจรับงานจ้างตรวจรับงานโดยจะต้องได้คุณภาพงานที่ดี ไม่มีปัญหาและข้อท้วงติง

2.กรณีโครงการด้านอื่นๆ วัดจากการบรรลุวัตถุประสงค์ที่กำหนดไว้ในโครงการทุกประการ

2.5 ค่าเป้าหมาย

ยุทธศาสตร์	เป้าหมาย
1. ยุทธศาสตร์การพัฒนา	การก่อสร้าง ปรับปรุง บำรุงรักษาโครงสร้างพื้นฐานต่างๆในพื้นที่ เช่น ถนน

โครงสร้างพื้นฐาน	สะพาน รางระบายน้ำ คสล. ท่อระบายน้ำ หอกระจายข่าว ระบบน้ำอุปโภค บริโภค อาคารต่างๆ สิ่งก่อสร้างในฌาปนสถาน ป้ายจราจร กระจกโค้งป้องกันอุบัติเหตุ ไฟกระพริบ ฯลฯ
------------------	---

ยุทธศาสตร์	เป้าหมาย
2. การพัฒนาด้านเศรษฐกิจ	-การพัฒนาด้านอาชีพ การส่งเสริมและพัฒนาอาชีพให้แก่ประชาชน -การส่งเสริมการทำเกษตรอินทรีย์ -การพัฒนาผลผลิตเพื่อเพิ่มมูลค่าและลดต้นทุน -การพัฒนาฝีมือแรงงาน -การส่งเสริมสินค้า หนึ่งตำบล หนึ่งผลิตภัณฑ์
3. การพัฒนาด้านสังคม วัฒนธรรมและภูมิปัญญาท้องถิ่น	-ปรับปรุงและพัฒนาคุณภาพการศึกษา -ส่งเสริมวัฒนธรรมและประเพณีท้องถิ่น -ส่งเสริมการกีฬาและนันทนาการ -ส่งเสริมผู้ด้อยโอกาสทางสังคม สตรี เด็ก คนชรา -สงเคราะห์ผู้ประสบสาธารณภัยต่างๆ
4. การพัฒนาด้านสุขภาพอนามัยและการป้องกันโรค	-ส่งเสริมสุขภาพอนามัยประชาชน -การป้องกันและระงับโรคติดต่อ -การจัดสุขาภิบาลบ้านเรือน ชุมชนสถานที่
5. การพัฒนาด้านทรัพยากรธรรมชาติและสิ่งแวดล้อม	-การจัดระบบระบายน้ำทิ้งจากชุมชน ระบบป้องกันแก้ไขปัญหาน้ำท่วม -การรักษาความสะอาดและความเรียบร้อยของบ้านเมือง -การจัดการขยะมูลฝอยในชุมชน -การส่งเสริมความร่วมมือในการรักษา สิ่งแวดล้อม
6. การพัฒนาด้านการรักษาความสงบเรียบร้อย การจัดระเบียบสังคมความปลอดภัยในชีวิตและทรัพย์สิน	-การส่งเสริมสร้างชุมชนให้เข้มแข็งเพื่อขจัดสิ้นยาเสพติด -การรักษาความสงบเรียบร้อยและความปลอดภัยในชุมชน -การพัฒนาเครื่องมือเครื่องใช้และสถานที่ในการป้องกันและบรรเทาสาธารณภัย
7. การพัฒนาด้านการเมืองการปกครอง การบริหารจัดการ	-การพัฒนาศักยภาพบุคลากร -การปรับปรุงขั้นตอนการทำงานและการบริการประชาชน -การพัฒนาเครื่องมือ เครื่องใช้ และสถานที่ปฏิบัติงาน -การพัฒนารายได้ และการมีส่วนร่วมของประชาชนในการปฏิบัติงาน

2.6 กลยุทธ์

ยุทธศาสตร์ ที่ 1 การพัฒนาด้านโครงสร้างพื้นฐาน สาธารณูปโภค สาธารณูปการ มีกลยุทธ์ หลักในการดำเนินการ ดังนี้

- การพัฒนาการก่อสร้าง ปรับปรุง บำรุงรักษา ถนน สะพาน ทางเท้า ท่อระบายน้ำ
- การพัฒนาระบบประปา
- การพัฒนาระบบไฟฟ้า

ยุทธศาสตร์ ที่ 2 การพัฒนาด้านเศรษฐกิจ มีกลยุทธ์ หลักในการดำเนินการ ดังนี้

- การส่งเสริมและพัฒนาอาชีพให้แก่ประชาชน
- การส่งเสริมการทำเกษตรอินทรีย์
- การพัฒนาฝีมือแรงงาน
- การส่งเสริมสินค้า หนึ่งตำบล หนึ่งผลิตภัณฑ์

ยุทธศาสตร์ ที่ 3 การพัฒนาด้านสังคม วัฒนธรรมและภูมิปัญญาท้องถิ่น มีกลยุทธ์ หลักในการดำเนินการ ดังนี้

- ปรับปรุงและพัฒนาคุณภาพการศึกษา
- ส่งเสริมวัฒนธรรมและประเพณีท้องถิ่น
- ส่งเสริมการกีฬาและนันทนาการ
- ส่งเสริมผู้ด้อยโอกาสทางสังคม สตรี เด็ก คนชรา
- ส่งเคราะห์ผู้ประสบสาธารณภัยต่างๆ

ยุทธศาสตร์ ที่ 4 การพัฒนาด้าน สุขภาพอนามัยและการป้องกันโรค มีกลยุทธ์ หลักในการดำเนินการ ดังนี้

- ส่งเสริมสุขอนามัยประชาชน
- ส่งเสริมสุขอนามัยประชาชน
- การจัดสุขาภิบาลบ้านเรือน ชุมชนสถานที่

ยุทธศาสตร์ ที่ 5 การพัฒนาด้านทรัพยากรธรรมชาติและสิ่งแวดล้อม มีกลยุทธ์ หลักในการดำเนินการ ดังนี้

- การจัดระบบระบายน้ำทั้งจากชุมชน ระบบป้องกันแก้ไขปัญหาน้ำท่วม

- การรักษาความสะอาดและความเรียบร้อยของบ้านเมือง
- การจัดการขยะมูลฝอยในชุมชน

ยุทธศาสตร์ ที่ 6 การพัฒนาด้านการรักษาความสงบเรียบร้อย การจัดระเบียบสังคมความปลอดภัยในชีวิตและทรัพย์สิน มีกลยุทธ์ หลักในการดำเนินการ ดังนี้

- การส่งเสริมสร้างชุมชนให้เข้มแข็งเพื่อจัดสันยาเสพติด
- การรักษาความสงบเรียบร้อยและความปลอดภัยในชุมชน
- การพัฒนาเครื่องมือเครื่องใช้และสถานที่ในการป้องกันและบรรเทาสาธารณภัย

ยุทธศาสตร์ ที่ 7 การพัฒนาด้านการเมือง การปกครองบริหารจัดการ มีกลยุทธ์ หลักในการดำเนินการ ดังนี้

- การพัฒนาศักยภาพบุคลากร
- การพัฒนาศักยภาพบุคลากร
- การปรับปรุงขั้นตอนการทำงานและการบริการประชาชน
- การพัฒนารายได้ และการมีส่วนร่วมของประชาชนในการปฏิบัติงาน

2.7 จุดยืนทางยุทธศาสตร์

จุดยืนทางยุทธศาสตร์ (Positioning) ขององค์การบริหารส่วนตำบลนาม่วง

การกำหนดจุดยืนทางยุทธศาสตร์ (Positioning) ขององค์การบริหารส่วนตำบลนาม่วง กำหนดการพัฒนาที่ครอบคลุมกิจกรรมต่างๆขององค์การบริหารส่วนตำบลนาม่วง ที่เกี่ยวข้องกับยุทธศาสตร์การพัฒนา จำนวน 7 ยุทธศาสตร์ และกำหนดเพื่อให้แสดงถึงปัจจัยแห่งความสำเร็จของการบริหารงานภายในองค์กร ด้วยการหาจุดแข็งขององค์กรที่จะสามารถนำไปใช้ในการบริหารงาน และนำจุดแข็งนั้นเป็นตัวนำไปสู่ความสำเร็จ ซึ่งยิ่งองค์กรมีจุดยืนที่ชัดเจนมากเท่าไร จะส่งผลให้บุคลากรขององค์กรสามารถเข้าใจตรงกันไม่มีความสับสน กลยุทธ์ต่างๆ ขององค์กรก็ต้องสอดคล้องกับจุดยืนทางด้านยุทธศาสตร์ด้วย องค์การบริหารส่วนตำบลนาม่วง ได้กำหนดจุดยืนทางยุทธศาสตร์เพื่อการพัฒนาท้องถิ่น ไว้ดังนี้

1. เป็นองค์กรแห่งธรรมาภิบาล

มุ่งบริหารงานพัฒนาโดย “ยึดมั่นธรรมาภิบาล บริการเพื่อประชาชน” ประชาชนจะต้องได้รับบริการสาธารณะที่ดีขึ้นหรือไม่ต่ำกว่าเดิม มีคุณภาพมาตรฐาน การบริหารจัดการด้วยความโปร่งใส มีประสิทธิภาพและรับผิดชอบต่อผู้ใช้บริการให้มากขึ้น รวมทั้งส่งเสริมให้ประชาชน ภาคประชาสังคม และชุมชนมีส่วนร่วมในการตัดสินใจ ร่วมดำเนินงานและติดตามตรวจสอบ ทั้งนี้ เพื่อให้เป็นแนวทางการการปฏิบัติราชการให้เกิดประโยชน์สูงสุดต่อประชาชน โดยมีองค์ประกอบที่สำคัญ 6 ประการดังนี้

1.1 **หลักนิติธรรม** คือ การบริหารองค์กรโดยยึดระเบียบกฎหมายต่างๆและนำไปปฏิบัติอย่างเท่าเทียม ตลอดจนการตราข้อบัญญัติ ระเบียบข้อบังคับและกติกาต่าง ๆ ให้ทันสมัยและเป็นธรรมไม่เอื้อประโยชน์ให้ฝ่ายหนึ่งฝ่ายใด เป็นที่ยอมรับของประชาชน และยินยอมพร้อมใจและถือปฏิบัติร่วมกันอย่างเสมอภาคและเป็นธรรม และสร้างวัฒนธรรมองค์กรทั้งฝ่ายบริหารและพนักงานส่วนตำบลปฏิบัติตามข้อบังคับต่างๆที่ตราขึ้นอย่างตรงไปตรงมา ยึดมั่นในผลประโยชน์ของประชาชนเป็นที่ตั้ง

1.2 หลักคุณธรรม คือ การบริหารองค์กรโดยการยึดถือและเชื่อมั่นในความถูกต้องดีงาม โดยการสร้างค่านิยมที่ดีงามให้ผู้บริหารองค์การบริหารส่วนตำบล พนักงานท้องถิ่นทุกคนถือปฏิบัติ ได้แก่ ความซื่อสัตย์ สุจริต ความเสียสละ ความอดทนขยันหมั่นเพียร ความมีระเบียบวินัย เป็นต้น เพื่อให้การปฏิบัติราชการเป็นที่ยอมรับของประชาชน

1.3 หลักความโปร่งใส คือ การบริหารองค์กรโดยปราศจากการทุจริตคอร์รัปชัน โดยการทำให้ประชาชนได้รับรู้ข้อมูลข่าวสารอย่างตรงไปตรงมา และสามารถตรวจสอบความถูกต้องได้โดยการปรับปรุงระบบและกลไกการทำงานขององค์กรให้มีความโปร่งใส มีการเปิดเผยข้อมูลข่าวสารหรือเปิดให้ประชาชนสามารถเข้าถึงข้อมูลข่าวสารได้สะดวก ตลอดจนมีระบบหรือกระบวนการตรวจสอบและประเมินผลที่มีประสิทธิภาพ ซึ่งจะเป็นการสร้างควมไว้วางใจซึ่งกันและกัน และช่วยให้การทำงานของภาครัฐและภาคเอกชนปลอดจากการทุจริตคอร์รัปชัน

1.4 หลักการมีส่วนร่วม คือ การบริหารองค์กรโดยถือว่าประชาชนเป็นส่วนหนึ่งขององค์กรย่อมที่จะมีส่วนร่วมในการบริหารราชการในด้านต่างๆของท้องถิ่น โดยให้ประชาชนมีส่วนร่วมรับรู้ และร่วมเสนอความเห็นในการตัดสินใจสำคัญ ๆ ขององค์การบริหารส่วนตำบล โดยเปิดโอกาสให้ประชาชนมีช่องทางในการเข้ามามี ส่วนร่วม ได้แก่ การแจ้งความเห็น การไต่สวนสาธารณะ การประชาพิจารณ์การแสดงประชามติ หรืออื่น ๆ หรือการเข้ามามีส่วนร่วมในการกำหนดทิศทางการบริหารราชการของเทศบาลภายใต้ข้อระเบียบกฎหมายขององค์การบริหารส่วนตำบล

1.5 หลักความรับผิดชอบ คือการบริหารองค์กรท้องถิ่นหรือปฏิบัติราชการด้วยความรับผิดชอบโดยผู้บริหารองค์การบริหารส่วนตำบล ตลอดจนพนักงานส่วนตำบลทุกคน ต้องตั้งใจปฏิบัติภารกิจตามหน้าที่อย่างดียิ่ง โดยมุ่งให้บริการแก่ผู้มารับบริการ เพื่ออำนวยความสะดวกต่าง ๆ มีความรับผิดชอบต่อความบกพร่องในหน้าที่การงานที่ตนรับผิดชอบอยู่ และพร้อมที่จะปรับปรุงแก้ไขได้ทันที่

1.6 หลักความคุ้มค่า คือ การบริหารองค์กรท้องถิ่นที่คำนึงถึงประสิทธิภาพและประสิทธิผลการใช้จ่ายงบประมาณที่มีอยู่อย่างจำกัดให้เกิดประโยชน์สูงสุดต่อการพัฒนาองค์การบริหารส่วนตำบล โดยยึดถือผลประโยชน์สูงสุดของประชาชนเป็นที่ตั้ง สามารถตอบสนองความต้องการของประชาชนและแก้ไขปัญหาที่เกิดขึ้นได้อย่างมีประสิทธิภาพ

ทั้งนี้ องค์การบริหารส่วนตำบลนาม่วง คาดว่าเมื่อกำหนดแนวทางการบริหารองค์การบริหารส่วนตำบลหรือแนวทางการปฏิบัติราชการโดยยึดมั่นในหลักการบริหารกิจการบ้านเมืองที่ดีแล้ว การพัฒนาท้องถิ่นย่อมเกิดประสิทธิภาพสูงสุดและประชาชนได้รับประโยชน์ในคุณภาพการจ้ดบริการสาธารณะที่มีประสิทธิภาพและรวดเร็วตลอดจนเป็นไปตามเจตนารมณ์ของประชาชนเจ้าของท้องถิ่นอย่างแท้จริง

2. เป็นเมืองน่าอยู่ สังคมน่าอยู่ ประชาชนมีคุณภาพชีวิตที่ดี

มุ่งพัฒนาให้ประชาชนมีคุณภาพชีวิตที่ดี ส่งเสริมสนับสนุนการจัดบริการสาธารณะที่มีคุณภาพและได้มาตรฐาน นำไปสู่ความเป็น “เมืองน่าอยู่ สังคมเป็นสุข” คือ

(1) การมีผังเมืองที่ดี มีการจัดแบ่งการใช้ประโยชน์ที่ดินที่ไม่ก่อให้เกิดมลพิษและความเดือดร้อนรำคาญแก่ประชาชน

- (2) มีการจัดสาธารณูปโภคและบริการสาธารณะที่ครบถ้วน สมบูรณ์ เพียงพอต่อความต้องการ มีการจัดระบบคมนาคมที่เหมาะสม
- (3) มีสวนสาธารณะ แหล่งนันทนาการเพื่อการพักผ่อนหย่อนใจที่ดี เพียงพอต่อการให้บริการแก่ประชาชนอย่างทั่วถึง เป็นธรรม
- (4) ประชาชนเห็นคุณค่าและสามารถอนุรักษ์พื้นที่ หลักฐานทางประวัติศาสตร์และโบราณคดีไว้ได้ ชุมชนที่มีลักษณะอาคารบ้านเรือนที่อยู่อาศัยที่มีเอกลักษณ์ทางสถาปัตยกรรมของท้องถิ่น มีความสงบร่มรื่น มีความสะอาด เป็นระเบียบเรียบร้อย
- (5) มีแหล่งน้ำที่มีศักยภาพ มีความสะอาด มีการบริหารจัดการที่ดี
- (6) รักษามรดกทางวัฒนธรรมของท้องถิ่น ให้มีความเป็นเอกลักษณ์เฉพาะตน
- (7) ประชาชนมีโอกาสได้รับการศึกษาและพัฒนาศักยภาพอย่างกว้างขวาง ทั่วถึงและเท่าเทียมกัน
- (8) เป็นเมืองที่มีระเบียบวินัยดี ประพฤติปฏิบัติตนถูกต้องตามกฎหมาย มีความปลอดภัยจาก ยาเสพติดให้โทษ ปลอดภัยจากอาชญากรรม มีการจัดระเบียบสังคมที่ดี
- (9) ประชาชนมีสุขภาพกายและสุขภาพจิตดี มีความมั่นคง ปลอดภัยในชีวิตและทรัพย์สิน
- (10) ประชาชนมีงานทำ และมีรายได้เพียงพอต่อการดำรงชีวิต ค่าครองชีพไม่สูงเกินไป ซึ่งทำให้มีคุณภาพชีวิตที่ดีขึ้นได้ พร้อมทั้งส่งเสริมสนับสนุนความเข้มแข็งของชุมชนอย่างยั่งยืน
- (11) มีผู้บริหารและจัดการเมืองที่มีความสามารถดี มุ่งปฏิบัติงานเพื่อประชาชน ชุมชน และสังคม ถูกต้องตามทำนองคลองธรรม

3. เป็นเมืองที่มีโครงสร้างพื้นฐานที่ได้มาตรฐาน

การพัฒนาด้านสาธารณูปโภคและสาธารณูปการ เป็นหน้าที่ขององค์การบริหารส่วนตำบลที่ต้องพัฒนาปรับปรุงให้มีคุณภาพยิ่งขึ้น เช่น ขยายเขตจำหน่ายน้ำประปาให้ประชาชนสามารถรับบริการได้ทั่วครัวเรือน การขยายเขตไฟฟ้าแรงดันต่ำและเขตไฟฟ้าสาธารณะให้ครอบคลุมพื้นที่เพื่อยกระดับคุณภาพชีวิตของประชาชน ก่อสร้างปรับปรุงบำรุงรักษาผิวจราจรให้ได้มาตรฐาน การก่อสร้างและปรับปรุงทางเท้าในถนนสายหลักและสายรอง การก่อสร้างและบำรุงรักษาระบบระบายน้ำ ที่ได้มาตรฐาน และมีคุณภาพ เพื่อส่งเสริมให้ประชาชนมีคุณภาพชีวิตที่ดี รวมถึงการวางแผนการจัดทำผังเมืองรวมเพื่อประโยชน์ในการควบคุมดูแลส่งเสริมให้มีการประโยชน์ที่ดีได้อย่างมีคุณ

2.8 ความเชื่อมโยงของยุทธศาสตร์ในภาพรวม

ยุทธศาสตร์การพัฒนาขององค์การบริหารส่วนตำบลนาม่วง ทั้ง 7 ยุทธศาสตร์ มีความเชื่อมโยงและสอดคล้องกับแผนยุทธศาสตร์ชาติ 20 ปี แผนพัฒนาเศรษฐกิจและสังคมแห่งชาติฉบับที่ 12 แผนพัฒนาภาค แผนพัฒนากลุ่มจังหวัด แผนพัฒนาจังหวัดอุดรธานี แผนพัฒนาอำเภอ ยุทธศาสตร์การพัฒนาองค์การบริหารส่วนจังหวัดอุดรธานี โดยมีเป้าหมายสำคัญที่นำทิศทางการพัฒนาท้องถิ่นไปสู่ความมั่นคง มั่งคั่ง ยั่งยืน สังคมน่าอยู่ร่วมกันอย่างมีความสุข และครอบคลุมทุกมิติพัฒนา ซึ่งทุกประเด็นต้องการบูรณาการ จากทุกภาคส่วนทั้งหน่วยงานภาครัฐ ภาคเอกชน และความต้องการของภาคประชาสังคม ท้องถิ่นและชุมชน อย่างเป็นเอกภาพ เพื่อประโยชน์สูงสุดในการพัฒนาพื้นที่ตำบลห้วยสามพาดมีความเชื่อมโยงของยุทธศาสตร์ในภาพรวม ดังนี้

โครงสร้างความเชื่อมโยงยุทธศาสตร์พัฒนาขององค์การบริหารส่วนตำบลนาม่วง (พ.ศ.2561 – 2565)

ยุทธศาสตร์ชาติ 20 ปี

1. ความมั่นคง
2. ความสามารถในการแข่งขัน
3. การพัฒนาและเสริมสร้างศักยภาพ
4. การสร้างโอกาสความเสมอภาคและเท่าเทียมกันทางสังคม
5. การสร้างการเติบโตบนคุณภาพชีวิตที่เป็นมิตรกับสิ่งแวดล้อม



แผนพัฒนาเศรษฐกิจและสังคมแห่งชาติ ฉบับที่ 12

1. การสร้างและพัฒนาศักยภาพมนุษย์
2. การสร้างความเป็นธรรมและลดความเหลื่อมล้ำในสังคม
3. การสร้างความเข้มแข็งทางเศรษฐกิจและแข่งขันได้อย่างยั่งยืน
4. การเติบโตที่เป็นมิตรกับสิ่งแวดล้อมเพื่อการพัฒนาอย่างยั่งยืน
5. การเสริมสร้างความมั่นคงแห่งชาติเพื่อการพัฒนาประเทศสู่ความมั่งคั่งและยั่งยืน
6. การบริหารจัดการในภาครัฐ การป้องกันการทุจริต ประพฤติมิชอบและธรรมาภิบาลในสังคมไทย
7. การพัฒนาโครงสร้างพื้นฐานและระบบโลจิสติกส์
8. การพัฒนายุทธศาสตร์ เทคโนโลยี วิจัย และนวัตกรรม
9. การพัฒนาภาคการเงิน และสิ่งที่เป็นประโยชน์



ยุทธศาสตร์ภาคตะวันออกเฉียงเหนือ

1. บริหารจัดการน้ำให้เพียงพอต่อการพัฒนาเศรษฐกิจและคุณภาพชีวิตอย่างยั่งยืน
2. แก้ปัญหาความยากจนและพัฒนาคุณภาพชีวิตผู้มีรายได้น้อยเพื่อลดความเหลื่อมล้ำทางสังคม
3. สร้างความเข้มแข็งของฐานเศรษฐกิจภายในควบคู่กับการแก้ปัญหาทรัพยากรธรรมชาติและสิ่งแวดล้อม
4. พัฒนาการท่องเที่ยวเชิงบูรณาการ
5. ใช้โอกาสจากการพัฒนาโครงข่ายคมนาคมขนส่งที่เชื่อมโยงพื้นที่ เศรษฐกิจหลักภาคกลางและ



ยุทธศาสตร์กลุ่มจังหวัดภาคตะวันออกเฉียงเหนือตอนบน 1

1. การส่งเสริมการพัฒนาเศรษฐกิจ การผลิตและการบริการที่เป็นมิตรกับสิ่งแวดล้อม
2. ยกระดับการท่องเที่ยวเชิงอัตลักษณ์ด้านอารยธรรม ประวัติศาสตร์ วัฒนธรรมและประเพณีของอนุภูมิภาคกลุ่มแม่น้ำโขง
3. เพิ่มศักยภาพการผลิตทางการเกษตรและการสร้างมูลค่าเพิ่มเพื่อการแข่งขัน



ยุทธศาสตร์การพัฒนาจังหวัดอุดรธานี

1. การพัฒนาศักยภาพการค้าการลงทุนเพื่อเพิ่มขีดความสามารถในการแข่งขันในอนุภูมิภาคกลุ่มน้ำโขง
2. การส่งเสริมพัฒนาการเกษตรอุตสาหกรรม ยกระดับมาตรฐานการผลิตสินค้าเกษตร ปลอดภัย และเกษตรอินทรีย์
3. การยกระดับคุณภาพชีวิตเพื่อสร้างความเข้มแข็งให้สังคม มีความพร้อมรับการเปลี่ยนแปลงทางเศรษฐกิจ สังคม และวัฒนธรรม
4. การยกระดับมาตรฐานอุตสาหกรรมไมซ์และการท่องเที่ยว โดยใช้อัตลักษณ์และศักยภาพด้านที่ตั้ง เพื่อสร้างความเป็นเมืองศูนย์กลางไมซ์ของอนุภูมิภาคกลุ่มน้ำโขง
5. การจัดการทรัพยากรธรรมชาติและสิ่งแวดล้อมเพื่อการใช้ประโยชน์อย่างยั่งยืน



ยุทธศาสตร์กลุ่มจังหวัดภาคตะวันออกเฉียงเหนือตอนบน 1

1. การส่งเสริมการพัฒนาเศรษฐกิจ การผลิตและการบริการที่เป็นมิตรกับสิ่งแวดล้อม
2. ยกระดับการท่องเที่ยวเชิงอัตลักษณ์ด้านอารยธรรม ประวัติศาสตร์ วัฒนธรรมและประเพณีของอนุภูมิภาคกลุ่มแม่น้ำโขง
2. เพิ่มศักยภาพการผลิตทางการเกษตรและการสร้างมูลค่าเพิ่มเพื่อการแข่งขัน



ยุทธศาสตร์การพัฒนาอำเภอประจักษ์ศิลปาคม

1. พืชเศรษฐกิจให้ได้มาตรฐานในรูปแบบเกษตรปลอดภัย การพัฒนาผลผลิตทางการเกษตร
2. การส่งเสริม พัฒนากลุ่มอาชีพและวิสาหกิจชุมชนให้ได้มาตรฐาน
3. การพัฒนาระบบโครงสร้างพื้นฐาน
4. การพัฒนาทรัพยากรธรรมชาติสิ่งแวดล้อมและแหล่งท่องเที่ยวธรรมชาติเชิงอนุรักษ์
5. การพัฒนาสังคม การศึกษา ศาสนา ประเพณี และวัฒนธรรมท้องถิ่น
6. การประยุกต์ใช้เทคโนโลยีในการบริหารจัดการภาครัฐ



ยุทธศาสตร์การพัฒนาองค์กรปกครองส่วนท้องถิ่นในเขตจังหวัดอุดรธานี(พ.ศ. 2561-2565)

1. การพัฒนาศักยภาพการคลังการลงทุนเพื่อเพิ่มขีดความสามารถในการแข่งขันในอนุภาคลุ่มน้ำโขง
2. การส่งเสริมการพัฒนาเกษตรอุตสาหกรรม ยกกระดับมาตรฐานการผลิตสินค้าเกษตรปลอดภัย และเกษตร อินทรีย์
3. การยกระดับคุณภาพชีวิตเพื่อสร้างความเข้มแข็งให้สังคมมีความพร้อมกับการเปลี่ยนแปลงทาง เศรษฐกิจ สังคม และวัฒนธรรม
4. การยกระดับมาตรฐานอุตสาหกรรมไมซ์ การท่องเที่ยว และอุตสาหกรรมกีฬา โดยใช้อัตลักษณ์ และศักยภาพ ด้านที่ตั้งเพื่อสร้างความเป็นเมืองศูนย์กลางไมซ์ของอนุภาคลุ่มน้ำโขง
5. การจัดการทรัพยากรธรรมชาติและสิ่งแวดล้อมเพื่อการใช้ ประโยชน์อย่างยั่งยืน
6. การเสริมสร้างความมั่นคง ความปลอดภัยในชีวิตทรัพย์สินของประชาชน



ยุทธศาสตร์การพัฒนาองค์การบริหารส่วนตำบลนาม่วง

1. การพัฒนาด้านโครงสร้างพื้นฐานสาธารณูปโภค สาธารณูปการ
2. การพัฒนาด้านเศรษฐกิจ
3. การพัฒนาด้านการพัฒนาสังคม วัฒนธรรมและภูมิปัญญาท้องถิ่น
4. การพัฒนาด้านสุขภาพอนามัยและการป้องกันโรค
5. การพัฒนาด้านทรัพยากรธรรมชาติและสิ่งแวดล้อม
6. การพัฒนาด้านการรักษาความสงบเรียบร้อย การจัดระเบียบสังคมความปลอดภัยในชีวิตและทรัพย์สิน

คำแถลงนโยบายนายกององค์การบริหารส่วนตำบลนาม่วง (นายสุชาติ แน่นอุดร)

ต่อสภาองค์การบริหารส่วนตำบลนาม่วง เมื่อวันที่ 17 มกราคม 2557

นโยบายของนายก อบต.นาม่วง เพื่อบริหารราชการในอบต.นาม่วง ตลอดระยะเวลา 5 ปี ที่ดำรงตำแหน่งตั้งแต่วันที่ 17 มกราคม พ.ศ. 2557 – ถึงปัจจุบัน ดังต่อไปนี้

1. ด้านการพัฒนาโครงสร้างพื้นฐาน

- ปรับปรุงเส้นทางคมนาคม ถนนสายหลัก สายรอง ให้ได้มาตรฐาน สามารถใช้สัญจรได้อย่างสะดวกทุกฤดูกาล ขยายเขตไฟฟ้าสาธารณะส่องสว่าง ให้ทั่วถึงและสนับสนุนระบบน้ำประปาสะอาดทุกหมู่บ้าน

2. ด้านการพัฒนาด้านเศรษฐกิจ

- ส่งเสริมการประกอบอาชีพและการพัฒนารายได้ของประชาชน โดยสนับสนุนให้เกิดการลงทุนการประกอบการของเอกชนในตำบล

- คัดกรองผู้ประกอบการให้ได้รับความเป็นธรรมในการบริโภคสินค้าและบริการที่มีคุณภาพสมเหตุสมผล เพื่อป้องกันการเอาเปรียบ

3. ด้านการพัฒนาสังคม

- ดำเนินการตามโครงการเมืองน่าอยู่ด้านสุขภาพให้บรรลุผลตามเป้าหมาย

- จัดให้มีการสงเคราะห์ผู้สูงอายุ ผู้พิการ ผู้ด้อยโอกาส ผู้ติดเชื้อเอชไอวี และเด็กอนาถา เพื่อให้บุคคลดังกล่าวสามารถดำรงชีพอยู่ได้อย่างเหมาะสม

- ส่งเสริมให้มีการแข่งขันกีฬาทุกประเภท เพื่อให้เกิดความสามัคคีและให้ประชาชนได้ออกกำลังกาย

- อนุรักษ์และส่งเสริมวัฒนธรรม จารีต ประเพณี ภูมิปัญญาท้องถิ่น

- ส่งเสริมการศึกษา

4. ด้านการพัฒนาสุขภาพอนามัยและการป้องกันโรค

- ส่งเสริมการบริการสาธารณสุขเพื่อบริการสังคมและชุมชนอย่างทั่วถึง

- ส่งเสริมองค์กรประชาชนในการป้องกันโรคติดต่อ

- บริหารจัดการขยะมูลฝอยและบำบัดน้ำเสียให้ถูกสุขลักษณะไม่กระทบต่อชุมชน

- ส่งเสริมการใช้ทรัพยากรธรรมชาติอย่างคุ้มค่า

- เพิ่มพื้นที่สีเขียวและปรับปรุงภูมิทัศน์ภายในเขตตำบล

5. ด้านยุทธศาสตร์การพัฒนาด้านทรัพยากรธรรมชาติและสิ่งแวดล้อม

- การจัดระบบระบายน้ำทั้งจากชุมชน ระบบป้องกันแก้ไขปัญหาน้ำท่วม

- การรักษาความสะอาดและความเรียบร้อยของบ้านเมือง

- การจัดการขยะมูลฝอยในชุมชน

6. ด้านการพัฒนาการรักษาความสงบเรียบร้อย การจัดระเบียบสังคมความปลอดภัยในชีวิตและทรัพย์สิน

- การให้กระบวนการมีส่วนร่วมสร้างความสามัคคีเพื่อเป็นกำลังในการพัฒนา

- การป้องกันและปราบปรามยาเสพติด อบรมมุขที่เป็นอันตรายต่อชุมชน

- การป้องกันและปราบปรามอาชญากรรมในชุมชนให้มีความปลอดภัยในชีวิตและทรัพย์สิน

7. ด้านยุทธศาสตร์การพัฒนาด้านการเมือง การปกครอง บริหารจัดการ

- ส่งเสริมคุณภาพบุคลากรในการปฏิบัติงานอย่างมีประสิทธิภาพ

- ส่งเสริมการใช้เทคโนโลยีให้ทันสมัยในภาครัฐ

- ส่งเสริมการมีส่วนร่วมทางการเมือง การบริหาร และการจัดการภาครัฐ

3.การวิเคราะห์เพื่อพัฒนาท้องถิ่น

3.1 การวิเคราะห์กรอบการจัดทำยุทธศาสตร์ขององค์กรปกครองส่วนท้องถิ่น

องค์การบริหารส่วนตำบลนาม่วง ได้ดำเนินการวิเคราะห์สภาพการณ์และศักยภาพ เพื่อชี้ให้เห็นถึงศักยภาพ ปัญหาและความต้องการของประชาชน โดยองค์การบริหารส่วนตำบลนาม่วงได้ดำเนินการวิเคราะห์ข้อมูล ดังต่อไปนี้

(1) การวิเคราะห์ข้อมูลเพื่อการจัดทำแผนพัฒนา

➤ ด้านโครงสร้างพื้นฐาน สามารถจำแนกได้ดังนี้

1) **มีเส้นทางคมนาคม** ในพื้นที่องค์การบริหารส่วนตำบลนาม่วงที่เป็นถนนคอนกรีตเสริมเหล็ก ร้อยละ 80 เป้าหมายคือต้องการให้ได้มากกว่านี้หรือร้อยละ 100 โดยผู้บริหารมีนโยบายที่จะดำเนินการก่อสร้างถนนคอนกรีตเสริมเหล็กทุกสาย **ปัญหา**คือ องค์การบริหารส่วนตำบลนาม่วงไม่สามารถดำเนินการได้เนื่องจากยังขาดงบประมาณในการดำเนินการ **การแก้ปัญหา**คือ ประสานความร่วมมือกันในหลายๆ ฝ่าย เพื่อที่จะทำความเข้าใจกับประชาชนในพื้นที่ และวิธีการที่จะดำเนินการแก้ไขอย่างไร ทั้งนี้ องค์การบริหารส่วนตำบลนาม่วง ก็ได้ตั้งงบประมาณในส่วนนี้ไว้แล้ว และได้แจ้งประชาสัมพันธ์ให้ประชาชนได้รับทราบถึงเหตุผลเพื่อที่จะได้ช่วยกันแก้ไขปัญหาให้กับชุมชน

2) **การขยายเขตไฟฟ้า** ปัจจุบันมีไฟฟ้าใช้ทุกครัวเรือน คิดเป็น 100 เปอร์เซ็นต์ ส่วน การขยายเขตไฟฟ้าเพื่อการเกษตรยังไม่ครอบคลุมและประชาชนมีความต้องการสูง **ปัญหา**คือติดขัดเรื่องระเบียบกฎหมายและงบประมาณขององค์การบริหารส่วนตำบล **การแก้ปัญหา**คือ ประสานความร่วมมือกันในหลายๆ ฝ่าย เพื่อที่จะทำความเข้าใจกับประชาชนในพื้นที่ และวิธีการที่จะดำเนินการแก้ไขอย่างไร ทั้งนี้ องค์การบริหารส่วนตำบลนาม่วงก็ได้ตั้งงบประมาณในส่วนนี้ไว้แล้ว และได้แจ้งประชาสัมพันธ์ให้ประชาชนได้รับทราบถึงเหตุผลเพื่อที่จะได้ช่วยกันแก้ไขปัญหาให้กับชุมชน

3) **การประปา** องค์การบริหารส่วนตำบลนาม่วง ไม่มีกิจการประปาเป็นขององค์การบริหารส่วนตำบลนาม่วงเอง โดยมีพื้นที่รับผิดชอบ ทั้ง 14 หมู่บ้าน หมู่บ้านเป็นผู้บริหารจัดการเอง ซึ่งรวมแล้วสามารถให้บริการได้ครอบคลุมทุกหลังคาเรือนในเขตพื้นที่ตำบล คิดเป็น 100 เปอร์เซ็นต์ และมีน้ำใช้ตลอดทั้งปี **ปัญหา**คือ มีข้อร้องเรียนเรื่องน้ำประปาขุ่นบ่อยครั้ง สาเหตุเนื่องจากเป็นท่อประปาเก่าเกิดการแตกตะกอนของน้ำ **การแก้ปัญหา**คือ องค์การบริหารส่วนตำบลนาม่วงตั้งงบประมาณเพื่อแก้ปัญหาน้ำประปาให้มีน้ำคุณภาพและมีประสิทธิภาพมากขึ้น

(2) การวิเคราะห์ข้อมูลด้านเศรษฐกิจ

จากการสำรวจข้อมูลพื้นฐานพบว่า ประชากรส่วนใหญ่ทำการเกษตร ร้อยละ 70 เช่น ข้าว อ้อย มันสำปะหลัง ตามลำดับ รายได้ส่วนมากมาจากการทำการเกษตร และมีรายได้จากสัตว์เลี้ยงไม่มาก คนอายุ 15 – 59 ปีมีอาชีพและรายได้ และที่ไม่มีรายได้มี 191 คน ผู้สูงอายุ 60 ปีขึ้นไป ร้อยละ 79 มีอาชีพและมี ประชากรบางส่วนมีรายได้จากการรับจ้างทั้งในพื้นที่และนอกพื้นที่ หมู่บ้านในเขตองค์การบริหารส่วน

ตำบลนาม่วง ส่วนมากมีอาชีพค้าขาย มีร้านค้าทำให้มีรายได้มากจากการค้าขาย ซึ่งภาวะเศรษฐกิจขององค์การบริหารส่วนตำบลนาม่วง จึงไม่เท่ากัน **แต่ปัญหาก็คือ** รายได้เฉลี่ยต่ำกว่าคนละ 30,000 บาทต่อปี ร้อยละ 96 ไม่มีการเก็บออม สาเหตุเป็นเพราะว่าราคาผลผลิตทางการเกษตรต่ำค่าครองชีพสูง มีเงินแต่ซื้อของได้น้อยลง มีการขยายตัวของประชากรเพิ่มขึ้นมาก เริ่มเกิดเป็นชุมชนหนาแน่นมากขึ้น และส่งผลกระทบต่อสภาพแวดล้อม เช่น ปริมาณการปล่อยน้ำเสียจากครัวเรือนลงสู่รางระบายน้ำมีมากขึ้น และปัญหาขยะมูลฝอยที่มีจำนวนมากขึ้นเกิดปัญหาการร้องเรียนมายังองค์การบริหารส่วนตำบลนาม่วง

การแก้ปัญหาคือ องค์การบริหารส่วนตำบลนาม่วงได้ดำเนินโครงการรณรงค์คัดแยกขยะจากต้นกำหนดเพื่อให้ปริมาณขยะมูลฝอยลดลงผลที่ได้ ประชาชนมีจิตสำนึกและมีส่วนร่วมมากขึ้น อีกทั้งองค์การบริหารส่วนตำบลนาม่วง ได้แก้ไขปัญหาดังกล่าวโดยจัดโครงการส่งเสริมอาชีพ เพื่อให้ชุมชนมีรายได้เสริมจากการประกอบอาชีพเกษตรกรรม

(3) การวิเคราะห์ข้อมูลสังคม

➤ ด้านแรงงาน

จากการสำรวจข้อมูลพื้นฐานพบว่า ประชากรที่มีอายุ 15 – 60 ปี อยู่ในกำลังแรงงาน แต่ค่าแรงในพื้นที่ต่ำกว่าระดับจังหวัด โดยเฉพาะแรงงานด้านการเกษตร ประชากรอายุระหว่าง 25 – 50 ปี บางส่วนไปรับจ้างทำงานนอกพื้นที่ รวมทั้งแรงงานที่ไปทำงานต่างประเทศ **ปัญหาที่พบคือ** ประชากรต้องไปทำงานนอกพื้นที่ในเมืองที่มีโรงงานอุตสาหกรรม บริษัท ห้างร้านใหญ่ๆ เพราะในพื้นที่ไม่มีโรงงานอุตสาหกรรมที่มีการจ้างแรงงานเยอะ เพราะพื้นที่ส่วนมากเป็นที่อยู่อาศัย ปัญหานี้ยังไม่สามารถแก้ไขได้

➤ ด้านสุขภาพและสาธารณสุข

จากการสำรวจข้อมูลพื้นฐาน พบว่าประชาชนกรส่วนมากมีสุขภาพที่ดี มีการคัดกรองสุขภาพให้กับประชาชนกลุ่มเสี่ยง โรคที่มักเกิดแก่ประชากรในชุมชน ได้แก่ โรคความดัน เบาหวาน โรคเอดส์ โรคไข้เลือดออก มือ-ปาก-เท้าในเด็ก และโรคอื่นๆ อีกมาก มีสถิติเข้ารับการรักษาพยาบาล **ปัญหาคือ** ประชาชนบางรายไม่ยอมไปคัดกรองหรือตรวจสุขภาพประจำปี **การแก้ไขปัญหาคือ** องค์การบริหารส่วนตำบลนาม่วง และหน่วยงานสาธารณสุข ได้จัดกิจกรรมร่วมมือกันรณรงค์ให้ชุมชนเห็นความสำคัญในเรื่องนี้ซึ่งก็ได้ผลในระดับหนึ่ง ประชาชนให้ความร่วมมือเป็นอย่างดีแต่ต้องเป็นการดำเนินการอย่างต่อเนื่องเป็นประจำ ทุกปี สำหรับเด็กแรกเกิด - 6 ปี ผู้ปกครองสามารถเลี้ยงดูตรงตามเกณฑ์มาตรฐาน มีเพียง 6 ราย เท่านั้น ดีไม่ตรงตามเกณฑ์มาตรฐานจากการสำรวจข้อมูลพื้นฐาน บางครัวเรือนไม่ได้กินอาหารที่ถูกสุขลักษณะ การใช้ยาเพื่อบำบัดอาการเจ็บป่วยที่ไม่เหมาะสม การออกกำลังกายยังไม่สม่ำเสมอ และประชากรส่วนมากไม่ได้รับการตรวจสุขภาพ ปัญหาเหล่านี้้องค์การบริหารส่วนตำบลนาม่วงพยายามอย่างยิ่งที่จะแก้ไข โดยร่วมมือกับโรงพยาบาลส่งเสริมสุขภาพตำบล สาธารณสุขอำเภอ จัดกิจกรรมโครงการต่างๆเพื่อแก้ไขปัญหาดังกล่าว

➤ ด้านการศึกษา

จากการสำรวจข้อมูลพื้นฐานพบว่า ประชากรอายุ 15 – 60 ปีเต็ม ร้อยละ 99 อ่าน เขียนภาษาไทยและคิดเลขอย่างง่ายได้ เด็กอายุ 6 – 14 ปี ร้อยละ 100 ได้รับการศึกษาภาคบังคับ ส่วนใหญ่ได้เรียนต่อชั้นมัธยมศึกษาปีที่ 4 หรือเทียบเท่า และที่ไม่ได้เรียนต่อมีงานทำ ร้อยละ 99 ด้านการศึกษาอยู่ในเกณฑ์ที่ดี **ปัญหาคือ** ยังไม่สามารถที่จะแข่งขันกับเมืองใหญ่ๆ ได้ **การแก้ปัญหา**ขององค์การบริหารส่วนตำบลนาม่วง

ได้จัดกิจกรรมการเรียนการสอนให้กับเด็กของศูนย์พัฒนาเด็กเล็ก การสนับสนุนอาหารเสริมนม อาหารกลางวัน ในกับทางโรงเรียนในเขตพื้นที่ และร่วมกันจัดกิจกรรมต่างๆ กับทางโรงเรียน

➤ ด้านค่านิยมของคนในพื้นที่

จากการสำรวจข้อมูลพื้นฐานพบว่า ประชากรมีกิจกรรมทางศาสนาพุทธ โดย ประชากรในเขต องค์การบริหารส่วนตำบลนาม่วง ได้ให้ความร่วมมือกันทำกิจกรรมสาธารณะต่างๆ ผู้สูงอายุ ผู้พิการได้รับการดูแล **ปัญหา**คือ ประชากรในครัวเรือนมีการดื่มสุรา สูบบุหรี่ รวมทั้งที่เป็นครั้งคราว บางครัวเรือนขาดความอบอุ่น **การแก้ปัญหา** ขององค์การบริหารส่วนตำบลนาม่วงคือ จัดกิจกรรมต่างๆ ในชุมชน พยายามที่จะให้ทุก ส่วนทุกฝ่ายทุกคนมีส่วนร่วมและรณรงค์ให้เห็นถึงโทษของการดื่มสุรา ให้ชุมชนเห็นความสำคัญของการครอบครัว เช่น การแข่งขันกีฬาชุมชน แอโรบิก งานประเพณี เป็นต้น

➤ ด้านความปลอดภัยในชีวิตและทรัพย์สิน

จากการสำรวจข้อมูลพื้นฐานพบว่า ส่วนมากครัวเรือนมีการป้องกันอุบัติเหตุอย่างถูกวิธี มีความปลอดภัยในชีวิตและทรัพย์สิน **ปัญหา**คือจากข้อมูลที่สำรวจพบว่ามี ครัวเรือน ที่ไม่มีการป้องกันอุบัติเหตุ อาชญากรรม **วิธีการแก้ปัญหา**ขององค์การบริหารส่วนตำบลนาม่วงที่สามารถดำเนินการได้ตามอำนาจหน้าที่ และงบประมาณที่มีอยู่อย่างจำกัด คือการติดตั้งกล้องวงจรปิดในจุดที่เป็นที่สาธารณะ ติดตั้งสัญญาณเตือน บริเวณทางร่วมทางแยก รวมทั้งได้ตั้งจุดตรวจ จุดสกัด จุดบริการ ในช่วงเทศกาลที่มีวันหยุดหลายวันเพื่ออำนวยความสะดวกให้กับประชาชน **แต่ปัญหา**ที่พบเป็นประจำคือการทะเลาะวิวาทของกลุ่มวัยรุ่นโดยเฉพาะในสถานที่จัดงานดนตรี งานมหรสพ เป็นปัญหาที่ชุมชนได้รับผลกระทบเป็นอย่างมาก **การแก้ไขปัญหา** คือ การแจ้งเตือน ให้ผู้ปกครองดูแลบุตรหลานของตน ประชาสัมพันธ์ให้ทราบถึงผลกระทบ ผลเสียหาย และโทษที่ได้รับจากการเกิดเหตุทะเลาะวิวาท การขอความร่วมมือไปยังผู้นำ การขอคำสั่งจาก ตำรวจ ผู้นำ อปพร. เพื่อระงับเหตุไม่ให้เกิดความรุนแรง แต่จะไม่ให้เกิดขึ้นเลยยังเป็นปัญหาที่ปัจจุบันไม่สามารถที่จะแก้ไขได้ ทั้งที่มีการร่วมมือกันหลายฝ่าย เป็นเรื่องที่ทางองค์การบริหารส่วนตำบล ห้วยสามพาดจะต้องหาวิธีที่จะแก้ไขปัญหาให้กับประชาชนต่อไปตามอำนาจหน้าที่ที่สามารถดำเนินการได้

(4) การวิเคราะห์ข้อมูลด้านทรัพยากรธรรมชาติและสิ่งแวดล้อม

ในพื้นที่ขององค์การบริหารส่วนตำบลนาม่วง ส่วนมากเป็นพื้นที่สำหรับเพาะปลูก ที่อยู่อาศัย ร้านค้า สถานประกอบการ ตามลำดับ และเป็นพื้นที่สาธารณะ ทรัพยากรธรรมชาติในพื้นที่ ก็ได้แก่ ดิน น้ำ ต้นไม้ อากาศที่ไม่มีมลพิษ **ปัญหา**คือ เนื่องจากแหล่งน้ำในการเกษตรต้องรอฤดูฝนเพียงอย่างเดียว มีแหล่งน้ำใช้ ในการเกษตรไม่เพียงพอ ตลอดปี **ปัญหาด้านขยะ** เมื่อชุมชนหนาแน่นขยะก็มากขึ้น **การแก้ไขปัญหา** องค์การบริหารส่วนตำบลนาม่วง ได้จัดทำโครงการเพื่อแก้ปัญหาให้กับประชาชนและเป็นไปตามความต้องการของประชาชน เช่น โครงการคัดแยกขยะจากต้นกำเนิด โครงการจัดหาถังขยะรองรับขยะให้ครอบคลุมทั้งพื้นที่ โครงการปลูกต้นไม้ในวันสำคัญต่างๆ ในพื้นที่ของตนเองและที่สาธารณะให้เป็นที่พักผ่อนหย่อนใจของประชาชน ฯลฯ

(5) ด้านการเมือง – การบริหาร

องค์การบริหารส่วนตำบลนาม่วง มีหมู่บ้านในเขตพื้นที่รับผิดชอบทั้งหมด 14 หมู่บ้าน ประชาชนมีส่วนร่วมในการจัดซื้อจัดจ้างขององค์การบริหารส่วนตำบลนาม่วง ประชาชนให้ความร่วมมือด้านการเลือกตั้งเป็นอย่างดี เช่น การเลือกตั้งสมาชิกสภาองค์การบริหารส่วนตำบลนาม่วง ในปี พ.ศ. 2555 ปัญหาคือการแข่งขันทางการเมืองค่อนข้างสูง ไม่ว่าจะเป็นการเลือกตั้งผู้ใหญ่บ้าน สมาชิกสภา นายองค์การบริหารส่วนตำบล การแก้ไขปัญหขององค์การบริหารส่วนตำบลนาม่วงคือ ขอความร่วมมือผู้นำ เจ้าหน้าที่ที่มีหน้าที่รับผิดชอบให้ระมัดระวัง สอดส่องพฤติกรรม และให้รายงานอำเภอหรือหน่วยงานที่เกี่ยวข้องทราบ การรณรงค์ ประชาสัมพันธ์ ให้ข้อมูลที่ถูกต้องเกี่ยวกับข้อกฎหมายของการเลือกตั้งที่กระทำได้และทำไม่ได้ให้ประชาชนได้รับทราบ ปัญหาต่างๆ ที่เกิดขึ้นองค์การบริหารส่วนตำบลนาม่วง ก็ได้พยายามแก้ไขโดยเรื่องจากการประชุมประชาคมท้องถิ่นทุกชุมชนในเขตองค์การบริหารส่วนตำบลนาม่วง ในการจัดทำแผนพัฒนาองค์การบริหารส่วนตำบลนาม่วง จากผลการประชุมทุกครั้งท้องถิ่นองค์การบริหารส่วนตำบลนาม่วงจัดขึ้น มีประชาชนสนใจเข้าร่วมประชุมรวมทั้งแสดงความคิดเห็นที่หลากหลาย ส่งผลให้องค์การบริหารส่วนตำบลนาม่วง ดำเนินงานตามความต้องการของประชาชน และประชาชนได้รับประโยชน์ และมีส่วนร่วมในการพัฒนาองค์การบริหารส่วนตำบลนาม่วง นอกจากนี้ องค์การบริหารส่วนตำบลนาม่วง ได้จัดโครงการอบรมศึกษา ดูงาน ของคณะผู้บริหาร สมาชิกสภาองค์การบริหารส่วนตำบลนาม่วง พนักงานองค์การบริหารส่วนตำบลนาม่วงผู้นำชุมชนและกลุ่มต่างๆ และ โครงการอื่นๆ สำหรับประชาชนอีกหลายโครงการ เพื่อนำความรู้และประสบการณ์ที่ได้รับมาพัฒนาองค์การบริหารส่วนตำบลนาม่วงให้เจริญเท่าเทียมกับองค์การบริหารส่วนตำบลอื่นๆ และองค์การบริหารส่วนตำบลนาม่วง มีโครงการจัดซื้อเครื่องมือเครื่องใช้ในการปฏิบัติงานให้ทันสมัยและมีประสิทธิภาพเมื่ออัตรากำลังพนักงานองค์การบริหารส่วนตำบลนาม่วงจำกัด ไม่เพียงพอต่อการดำเนินงานให้ตอบสนองความต้องการของประชาชนในด้านบริการ

3.2 การประเมินสถานการณ์สภาพแวดล้อมภายนอกที่เกี่ยวข้อง

การวิเคราะห์ที่ใช้หลักSWOT (การวิเคราะห์จุดแข็ง จุดอ่อน โอกาสและอุปสรรค) ดังนี้

1) จุดแข็ง (S : Strength)

- ประชาชน ผู้นำชุมชน มีความพร้อมที่จะให้ความร่วมมือกับทางราชการในการพัฒนาท้องถิ่นของตนเอง
- ชุมชนเข้มแข็งได้รับการบริการสาธารณะด้านโครงสร้างพื้นฐานครบถ้วน
- มีเส้นทางสัญจรการคมนาคมที่สะดวก
- ประชาชนยังยึดมั่นในขนบธรรมเนียมประเพณีและวัฒนธรรมท้องถิ่น
- ประชากรส่วนใหญ่มีอาชีพเกษตรกรรม ผลผลิตทางการเกษตรที่สำคัญ ได้แก่ ข้าว อ้อย และมัน เลี้ยงสัตว์ ฯลฯ
- มีโรงเรียนสังกัด สพฐ. โรงเรียน สอนตั้งแต่ระดับก่อนประถมศึกษาถึงระดับประถมศึกษาจำนวน 8 แห่ง และสอนระดับมัธยมศึกษา จำนวน 1 แห่ง
 - ศูนย์พัฒนาเด็กเล็ก 4 แห่ง สังกัดองค์การบริหารส่วนตำบลนาม่วง
 - รัฐวิสาหกิจ 1 แห่ง อยู่ในเขตองค์การบริหารส่วนตำบลนาม่วง
 - มีการประสานความร่วมมือระหว่างองค์การบริหารส่วนตำบลนาม่วงกับส่วนราชการในพื้นที่
 - มีความสงบไม่ค่อยจะมีปัญหา ด้านความปลอดภัยและด้านมลพิษ
 - ผู้นำชุมชนให้ความร่วมมือในการพัฒนาท้องถิ่น
 - มีระบบประปาเพิ่มขึ้นทำให้มีน้ำใช้อุปโภคบริโภคตลอดทั้งปี

- องค์การบริหารส่วนตำบลนาม่วง มีศักยภาพเพียงพอที่รองรับการบริการสาธารณะและแก้ไขปัญหาความเดือดร้อนของประชาชน
- มีโรงพยาบาลประจำอำเภอ อยู่ในพื้นที่องค์การบริหารส่วนตำบลนาม่วง
- มีประเพณี วัฒนธรรมท้องถิ่นที่โดดเด่นและสืบสานกันมายาวนาน
- มีฟาร์มสุกรในพื้นที่ จำนวน 1 แห่ง
- มีศาสนสถานที่ใช้ในการปฏิบัติธรรม จำนวน 19 แห่ง
- หมู่บ้านในเขตองค์การบริหารส่วนตำบลนาม่วง มีหอกระจายข่าวประชาสัมพันธ์ให้ประชาชนในชุมชนได้รับทราบข้อมูลข่าวสาร
- มีการให้บริการด้านการสื่อสาร ของบริษัท ทีโอที และมีสัญญาณโทรศัพท์ไร้สายของ ของเอกชนหลายบริษัท และมีจุดบริการ wifi ฟรี ทุกหมู่บ้าน
- มีธนาคาร 1 แห่ง อยู่ในพื้นที่ตำบลนาม่วง

2) จุดอ่อน (W : Weakness)

- ➔ คนในวัยทำงาน คนหนุ่มสาวอพยพไปหางานทำในเมืองและต่างประเทศ
- ➔ ราษฎรยากจน ส่วนใหญ่ประชาชนประกอบอาชีพทางการเกษตรเพียงอย่างเดียวทำให้ขาดรายได้
- ➔ ประชาชนไม่สามารถรวมกลุ่มกันเพื่อดำเนินการด้านเศรษฐกิจของชุมชนในรูปแบบของกลุ่มอาชีพอย่างเข้มแข็ง
- ➔ ขาดแหล่งเก็บกักน้ำเพื่อการอุปโภค บริโภคและเพื่อการเกษตรไม่เพียงพอ เนื่องจากไม่มีแหล่งน้ำที่เพียงพอต่อความต้องการ
- ➔ ขาดสถานศึกษาระดับฝึกออาชีพ ขาดแหล่งงานรองรับ แรงงานว่างงานนอกฤดูกาล
- ➔ ไม่มีสถานประกอบการขนาดใหญ่ ไม่มีโรงงานในพื้นที่
- ➔ ที่ดินมีราคาสูงถ้าจะพัฒนาในด้านเกษตรและภาคอุตสาหกรรมต้องใช้งบประมาณจำนวนมาก

3) โอกาส (O : Opportunity)

- ☞ จังหวัดอุดรธานี สามารถสนับสนุนงบประมาณให้องค์การบริหารส่วนตำบลนาม่วง ที่มีแผนงาน/โครงการตามแนวทางยุทธศาสตร์การพัฒนาจังหวัด
- ☞ มีเส้นทางคมนาคมสะดวก สามารถรองรับการขยายตัวของการลงทุนทางเศรษฐกิจ
- ☞ ได้รับความร่วมมือสนับสนุนจากหน่วยงานของรัฐเป็นอย่างดี การปฏิรูประบบราชการทำให้พนักงานเกิดความกระตือรือร้นในการปฏิบัติงาน
- ☞ รัฐบาลมีนโยบายให้ประชาชนมีส่วนร่วมในการพัฒนาท้องถิ่นของตนเอง
- ☞ ได้รับงบประมาณจากส่วนกลางเพิ่มขึ้นเพื่อให้เพียงพอในการบริหารจัดการท้องถิ่น

4) ข้อจำกัด (T : Threat)

- ⊗ ปัจจุบันองค์การบริหารส่วนตำบลนาม่วง เป็นองค์การบริหารส่วนตำบลขนาดกลาง มีงบประมาณจำกัดเมื่อเทียบกับภารกิจหน้าที่ต่างๆ ตามกฎหมายที่กำหนดให้เป็นอำนาจหน้าที่

ขององค์การบริหารส่วนตำบลนาม่วงตามกฎหมายอื่น ตามภารกิจถ่ายโอนฯ ตามนโยบายท้องถิ่น นโยบายจังหวัดและนโยบายรัฐบาล

- ☒ งบประมาณที่ได้รับจากส่วนกลาง ไม่เพียงพอในการบริหารงาน
- ☒ กฎหมายและระเบียบต่างๆ ในการปฏิบัติงานทำให้ขาดความคล่องตัวในการบริหารงาน
- ☒ การถ่ายโอนภารกิจต่างๆ ไม่เป็นไปในแนวทางเดียวกัน ทำให้การปฏิบัติงาน เกิดความล่าช้าไม่เป็นไปตามวัตถุประสงค์ที่วางไว้
- ☒ การพัฒนาบางด้านต้องเป็นไปตามกฎหมาย จึงไม่สามารถดำเนินการแก้ปัญหาได้ ต้องอาศัยความเสียสละของชุมชนเท่านั้น ซึ่งบางครั้งก็ทำได้ยากมาก

องค์การบริหารส่วนตำบลนาม่วง

ส่วนที่ 3

การนำแผนพัฒนาท้องถิ่นไปสู่การปฏิบัติ

1. ยุทธศาสตร์การพัฒนาและแผนงาน

ที่	ยุทธศาสตร์	ด้าน	แผนงาน	หน่วยงาน รับผิดชอบหลัก	หน่วยงาน สนับสนุน
-----	------------	------	--------	---------------------------	----------------------

1	ยุทธศาสตร์การพัฒนา ด้านโครงสร้างพื้นฐาน สาธารณูปโภค สาธารณูปการ	บริการชุมชน และสังคม	-แผนงานเคหะและชุมชน -แผนงานอุตสาหกรรมและ การโยธา -แผนงานการเกษตร	-กองช่าง	-สำนักงาน ปลัด -กองคลัง กองสวัสดิการ สังคม
2	ยุทธศาสตร์การพัฒนา ด้านเศรษฐกิจ	การเศรษฐกิจ	-แผนงานการเกษตร -แผนงานสวัสดิการสังคม -แผนงานสร้างความ เข้มแข็งของชุมชน	-สำนักงานปลัด -กองสวัสดิการ และสังคม	-กองคลัง -กองช่าง
3	ยุทธศาสตร์การพัฒนา ด้านสังคม วัฒนธรรม และภูมิปัญญาท้องถิ่น	บริการชุมชน และสังคม	-แผนงานสังคมสงเคราะห์ -แผนงานการศึกษา -แผนงานศาสนาวัฒนธรรม และนันทนาการ	-สำนักงานปลัด -กองสวัสดิการ และสังคม -หน่วยงานที่ ขอรับเงิน อุดหนุน	-สำนักปลัด
4	ยุทธศาสตร์การพัฒนา ด้านสุขภาพอนามัยและ การป้องกันโรค	บริการชุมชน และสังคม	-แผนงานสาธารณสุข	-สำนักงานปลัด -หน่วยงานที่รับ เงินอุดหนุน	-สำนักปลัด
5	ยุทธศาสตร์การพัฒนา ด้านทรัพยากรธรรมชาติและ สิ่งแวดล้อม	บริหารทั่วไป	-แผนงานการเกษตร -แผนงานเคหะและชุมชน	-สำนักงานปลัด -หน่วยงานที่รับ เงินอุดหนุน	-สำนักปลัด -กองช่าง
6	ยุทธศาสตร์การพัฒนา ด้านการรักษาความสงบ เรียบร้อยและความ ปลอดภัยในชีวิตและ ทรัพย์สิน	การเศรษฐกิจ บริการชุมชน และสังคม	-แผนงานการเกษตร -แผนงานเคหะและชุมชน	-กองช่าง -สำนักงานปลัด	-กองคลัง -กองสวัสดิการ สังคม
7	ยุทธศาสตร์การพัฒนา ด้านการเมือง การ ปกครอง บริหารจัดการ	บริหารทั่วไป	-แผนงานบริหารงานทั่วไป	-สำนักปลัด -กองคลัง	-สำนักปลัด -กองคลัง

2. บัญชีสรุปโครงการพัฒนา

บัญชีสรุปโครงการพัฒนา

แบบ ผ 01

แผนพัฒนาท้องถิ่น (พ.ศ.2566 - 2570) ฉบับทบทวน

องค์การบริหารส่วนตำบลนาม่วง อำเภอประจักษ์ศิลปาคม จังหวัดอุดรธานี

ยุทธศาสตร์	ปี 2566		ปี 2567		ปี 2568		ปี 2569		ปี 2570		รวม 5 ปี	
	จำนวนโครงการ	งบประมาณ (บาท)	จำนวนโครงการ	งบประมาณ (บาท)	จำนวนโครงการ	งบประมาณ (บาท)	จำนวนโครงการ	งบประมาณ (บาท)	จำนวนโครงการ	งบประมาณ (บาท)	จำนวนโครงการ	งบประมาณ (บาท)
ยุทธศาสตร์ที่ 1 การพัฒนาด้าน โครงการสร้างพื้นฐาน												
1.1 แผนงานอุตสาหกรรมและการโยธา	64	22,778,300	34	16,199,800	17	7,652,000	18	8,058,800	14	6,154,400	147	60,843,300
1.2 แผนงานเคหะและชุมชน:งานไฟฟ้าฯ	58	6,598,500	23	4,449,000	5	532,297	-	-	-	-	81	11,918,594
1.3 แผนงานเคหะและชุมชน: งานบำบัดน้ำเสีย	8	4,000,000	2	1,000,000	-	-	-	-	-	-	10	5,000,000
รวม	58	33,376,800	23	21,648,800	5	8,184,297	18	8,058,800	14	6,154,400	238	77,761,894
ยุทธศาสตร์ที่ 2 ด้านเศรษฐกิจ												
2.1 แผนงานการเกษตร:งานส่งเสริม การเกษตร	1	20,000	1	20,000	3	170,000	7	420,000	1	20,000	13	650,000
2.2 แผนงานสร้างความเข้มแข็งของ ชุมชน : งานส่งเสริมและสนับสนุนความ เข้มแข็งของชุมชน	13	319,000	13	319,000	13	319,000	13	319,000	13	319,000	65	1,595,000
รวม	14	339,000	14	339,000	16	489,000	20	739,000	14	339,000	78	2,245,000

ยุทธศาสตร์ที่ 3 ด้านการส่งเสริมและพัฒนาคุณภาพชีวิต												
3.1 แผนงานการศึกษา:งานระดับก่อนวัยเรียนและประถมศึกษา	9	7,940,671	9	7,940,671	9	7,940,671	9	7,940,671	9	7,940,671	45	39,703,355
3.2 แผนงานการศาสนาวัฒนธรรมและนันทนาการ:งานประเพณีท้องถิ่น	12	615,000	12	615,000	12	615,000	12	615,000	12	615,000	60	3,075,000
3.3 แผนงานการศาสนาวัฒนธรรมและนันทนาการ : งานกีฬาและนันทนาการ	1	150,000	1	150,000	1	150,000	1	150,000	1	150,000	5	750,000
3.4 แผนงานงบบกลาง	4	16,706,385	4	16,706,385	4	16,706,385	4	16,706,385	4	16,706,385	20	83,531,925
รวม	26	25,412,056	26	25,412,056	26	25,412,056	26	25,412,056	26	25,412,056	130	127,060,280

บัญชีสรุปโครงการพัฒนา

แผนพัฒนาท้องถิ่น (พ.ศ.2566 – 2570) ฉบับทบทวน

แบบ ผ 01

องค์การบริหารส่วนตำบลนาม่วง อำเภอประจักษ์ศิลปาคม จังหวัดอุดรธานี

ยุทธศาสตร์	ปี 2566		ปี 2567		ปี 2568		ปี 2569		ปี 2570		รวม 5 ปี	
	จำนวนโครงการ	งบประมาณ (บาท)	จำนวนโครงการ	งบประมาณ (บาท)	จำนวนโครงการ	งบประมาณ (บาท)	จำนวนโครงการ	งบประมาณ (บาท)	จำนวนโครงการ	งบประมาณ (บาท)	จำนวนโครงการ	งบประมาณ (บาท)
ยุทธศาสตร์ที่ 4 ด้านสุขภาพอนามัยและการป้องกันโรค												
4.1 แผนงานสาธารณสุข:งานบริการสาธารณสุขและงานสาธารณสุขอื่น	11	1,270,000	11	1,270,000	11	1,270,000	10	1,120,000	10	1,120,000	53	6,050,000
รวม	11	1,270,000	11	1,270,000	11	1,270,000	10	1,120,000	10	1,120,000	53	6,050,000
ยุทธศาสตร์ที่ 5 ด้านทรัพยากรธรรมชาติและสิ่งแวดล้อม												
5.1 แผนงานการเกษตร : งานสิ่งแวดล้อมและทรัพยากรธรรมชาติ	5	1,400,000	7	6,340,000	13	10,650,000	5	3,820,000	-	-	30	22,210,000
5.2 แผนงานเคหะชุมชน:งานกำจัดขยะ	2	100,000	2	100,000	2	100,000	2	100,000	2	100,000	10	500,000

มูลนิธิและสิ่งปลูก 5.3 แผนงานการเกษตร:งาน ทรัพยากรธรรมชาติและสิ่งแวดล้อม	6	230,000	6	230,000	6	230,000	6	230,000	6	230,000	30	1,150,000
รวม	13	1,730,000	19	6,670,000	21	10,980,000	13	4,150,000	8	330,000	70	23,860,000
ยุทธศาสตร์ที่ 6 ด้านการรักษาความ สงบเรียบร้อย การจัดระเบียบสังคม ความปลอดภัยในชีวิตและทรัพย์สิน												
6.1 แผนงานสาธารณสุข:งาน โรงพยาบาล	1	30,000	1	30,000	1	30,000	1	30,000	1	30,000	5	150,000
6.2 แผนงานสาธารณสุข:งานบริหาร ทั่วไปเกี่ยวกับสาธารณสุข	1	5,000	1	5,000	1	5,000	1	5,000	1	5,000	5	25,000
6.3 แผนงานรักษาความสงบภายใน:งาน ป้องกันและบรรเทาสาธารณภัย	11	845,000	10	845,000	9	515,000	9	515,000	9	515,000	48	2,925,000
รวม	13	880,000	12	570,000	11	550,000	11	550,000	11	550,000	58	3,100,000

บัญชีสรุปโครงการพัฒนา

แผนพัฒนาท้องถิ่น (พ.ศ.2566 - 2570) ฉบับทบทวน

องค์การบริหารส่วนตำบลนาม่วง อำเภอประจักษ์ศิลปาคม จังหวัดอุดรธานี

แบบ ผ 01

ยุทธศาสตร์	ปี 2566		ปี 2567		ปี 2568		ปี 2569		ปี 2570		รวม 5 ปี	
	จำนวน โครงการ	งบประมาณ (บาท)	จำนวน โครงการ	งบประมาณ (บาท)	จำนวน โครงการ	งบประมาณ (บาท)	จำนวน โครงการ	งบประมาณ (บาท)	จำนวน โครงการ	งบประมาณ (บาท)	จำนวน โครงการ	งบประมาณ (บาท)

ยุทธศาสตร์ที่ 7 ด้านการเมืองการปกครองการบริหารจัดการ												
7.1 แผนงานบริหารงานทั่วไป:งานบริหารทั่วไป	12	1,000,000	12	1,000,000	12	1,000,000	12	1,000,000	12	1,000,000	60	5,000,000
7.2 แผนงานบริหารงานทั่วไป:งานบริหารงานคลัง	3	230,000	3	230,000	3	230,000	3	230,000	3	230,000	15	1,150,000
7.3 แผนงานบริหารงานทั่วไป:งานวางแผนสถิติและวิชาการ	2	40,000	2	40,000	2	40,000	2	40,000	2	40,000	10	200,000
รวม	17	1,270,000	17	1,270,000	17	1,270,000	17	1,270,000	17	1,270,000	85	6,350,000
รวมทั้งสิ้น	152	64,277,856	122	57,179,856	107	48,155,353	115	41,299,856	100	35,175,456	712	246,427,174

บัญชีสรุปโครงการพัฒนา ที่นำมาจากแผนพัฒนาหมู่บ้านและแผนชุมชน
แผนพัฒนาท้องถิ่น (พ.ศ.2566 - 2570) ฉบับทบทวน

แบบ ผ 01/1

องค์การบริหารส่วนตำบลนาม่วง อำเภอประจักษ์ศิลปาคม จังหวัดอุดรธานี

ยุทธศาสตร์	ปี 2566		ปี 2567		ปี 2568		ปี 2569		ปี 2570		รวม 5 ปี	
	จำนวนโครงการ	งบประมาณ (บาท)	จำนวนโครงการ	งบประมาณ (บาท)	จำนวนโครงการ	งบประมาณ (บาท)	จำนวนโครงการ	งบประมาณ (บาท)	จำนวนโครงการ	งบประมาณ (บาท)	จำนวนโครงการ	งบประมาณ (บาท)
ยุทธศาสตร์ที่ 1 การพัฒนาด้าน โครงการสร้างพื้นฐาน												
1.1 แผนงานอุตสาหกรรมและการโยธา: งานบริหารทั่วไปเกี่ยวกับอุตสาหกรรม และโยธา	2	1,000,000	2	1,000,000	-	-	-	-	-	-	4	2,000,000
1.2 แผนงานเคหะและชุมชน:งานไฟฟ้า และประปา	1	65,000	1	65,000	1	65,000	1	65,000	1	65,000	5	325,000
1.3 แผนงานเคหะและชุมชน:งานบำบัด น้ำเสีย	1	1,000,000	1	1,000,000	1	1,000,000	-	-	-	-	3	3,000,000
รวม	4	2,065,000	4	2,065,000	2	1,065,000	1	65,000	1	65,000	12	5,325,000
ยุทธศาสตร์ที่ 2 ด้านเศรษฐกิจ												
2.1 แผนงานการเกษตร:งานส่งเสริม การเกษตร	21	2,030,000	21	2,030,000	21	2,030,000	21	2,030,000	21	2,030,000	105	10,150,000
รวม	21	2,030,000	21	2,030,000	21	2,030,000	21	2,030,000	21	2,030,000	105	10,150,000

ยุทธศาสตร์ที่ 3 ด้านการส่งเสริมและ พัฒนาคุณภาพชีวิต												
3.1 แผนงานการศึกษา:งานระดับก่อนวัย เรียนและประถมศึกษา	-	-	-	-	-	-	-	-	-	-	-	-
3.2 แผนงานการศาสนาวัฒนธรรมและ นันทนาการ:งานประเพณีท้องถิ่น	1	120,000	1	120,000	1	120,000	1	120,000	1	120,000	5	600,000
3.3 แผนงานสร้างความเข้มแข็งของ ชุมชน:งานส่งเสริมสนับสนุนความ เข้มแข็ง	14	980,000	14	980,000	14	980,000	14	980,000	14	980,000	70	4,900,000
3.4 แผนงานงบกลาง	-	-	-	-	-	-	-	-	-	-	-	-
รวม	15	1,100,000	15	1,100,000	15	1,100,000	15	1,100,000	15	1,100,000	75	5,500,000

บัญชีสรุปโครงการพัฒนา ที่นำมาจากแผนพัฒนาหมู่บ้านและแผนชุมชน

แผนพัฒนาท้องถิ่น (พ.ศ.2566 – 2570) ฉบับทวน

แบบ ผ 01/1

องค์การบริหารส่วนตำบลนาม่วง อำเภอประจักษ์ศิลปาคม จังหวัดอุดรธานี

ยุทธศาสตร์	ปี 2566		ปี 2567		ปี 2568		ปี 2569		ปี 2570		รวม 5 ปี	
	จำนวน โครงการ	งบประมาณ (บาท)	จำนวน โครงการ	งบประมาณ (บาท)	จำนวน โครงการ	งบประมาณ (บาท)	จำนวน โครงการ	งบประมาณ (บาท)	จำนวน โครงการ	งบประมาณ (บาท)	จำนวน โครงการ	งบประมาณ (บาท)
ยุทธศาสตร์ที่ 4 ด้านสุขภาพอนามัย และการป้องกันโรค												
4.1 แผนงานสาธารณสุข:งานบริการ สาธารณสุขและงานสาธารณสุขอื่น	-	-	-	-	-	-	-	-	-	-	-	-
รวม	-	-	-	-	-	-	-	-	-	-	-	-
ยุทธศาสตร์ที่ 5 ด้าน ทรัพยากรธรรมชาติและสิ่งแวดล้อม												
5.1 แผนงานการเกษตร:งาน ทรัพยากรธรรมชาติและสิ่งแวดล้อม	25	10,900,000	25	10,900,000	25	10,900,000	25	10,900,000	25	10,900,000	125	54,500,000
รวม	25	10,900,000	25	10,900,000	25	10,900,000	25	10,900,000	25	10,900,000	125	54,500,000

ยุทธศาสตร์ที่ 6 ด้านการรักษาความสงบเรียบร้อย การจัดระเบียบสังคม ความปลอดภัยในชีวิตและทรัพย์สิน												
6.1 แผนงานสร้างความเข้มแข็งของชุมชน:งานส่งเสริมสนับสนุนความเข้มแข็งของชุมชน	-	-	-	-	-	-	-	-	-	-	-	-
6.2 แผนงานรักษาความสงบภายใน:งานป้องกันและบรรเทาสาธารณภัย	-	-	-	-	-	-	-	-	-	-	-	-
รวม	-	-	-	-	-	-	-	-	-	-	-	-

บัญชีสรุปโครงการพัฒนา ที่นำมาจากแผนพัฒนาหมู่บ้านและแผนชุมชน

แผนพัฒนาท้องถิ่น (พ.ศ.2566 - 2570) ฉบับทบทวน

แบบ ผ 01/1

องค์การบริหารส่วนตำบลนาม่วง อำเภอประจักษ์ศิลปาคม จังหวัดอุดรธานี

ยุทธศาสตร์	ปี 2566		ปี 2567		ปี 2568		ปี 2569		ปี 2570		รวม 5 ปี	
	จำนวนโครงการ	งบประมาณ (บาท)	จำนวนโครงการ	งบประมาณ (บาท)	จำนวนโครงการ	งบประมาณ (บาท)	จำนวนโครงการ	งบประมาณ (บาท)	จำนวนโครงการ	งบประมาณ (บาท)	จำนวนโครงการ	งบประมาณ (บาท)
ยุทธศาสตร์ที่ 7 ด้านการเมืองการปกครองการบริหารจัดการ												
7.1 แผนงานบริหารงานทั่วไป:งานบริหารทั่วไป	-	-	-	-	-	-	-	-	-	-	-	-
7.2 แผนงานบริหารงานทั่วไป:งานบริหารงานคลัง	-	-	-	-	-	-	-	-	-	-	-	-
7.3 แผนงานบริหารงานทั่วไป:งาน	-	-	-	-	-	-	-	-	-	-	-	-

วางแผนสถิติและวิชาการ												
รวม	-	-	-	-	-	-	-	-	-	-	-	-
รวมทั้งสิ้น	65	16,095,000	65	16,095,000	63	15,095,000	62	14,095,000	62	14,095,000	317	75,475,000

องค์การบริหารส่วนตำบลนาม่วง

2.บัญชีโครงการพัฒนาท้องถิ่น

รายละเอียดโครงการพัฒนา
แผนพัฒนาท้องถิ่นท้องถิ่น(พ.ศ. 2566 – 2570) ฉบับทบทวน
องค์การบริหารส่วนตำบลนาม่วง

ก.ยุทธศาสตร์จังหวัดที่ 1 การพัฒนาศักยภาพการค้าการลงทุนเพื่อเพิ่มขีดความสามารถในการแข่งขัน ในอนุภูมิภาคลุ่มน้ำโขง

ข. ยุทธศาสตร์การพัฒนาของ อปท.ในเขตจังหวัดที่ 4 ยกกระดับมาตรฐานอุตสาหกรรม การท่องเที่ยว และอุตสาหกรรมกีฬาโดยใช้อัตลักษณ์และศักยภาพด้านที่ตั้งเพื่อสร้างความเป็นศูนย์กลางของอนุภาคลุ่มน้ำโขง

แบบ ผ.02

1.ยุทธศาสตร์การบริการพื้นฐานสาธารณูปโภค สาธารณูปการ

1.1แผนงานอุตสาหกรรมและโยธา : งานก่อสร้าง

ที่	โครงการ	วัตถุประสงค์	เป้าหมาย (ผลผลิตของโครงการ)	งบประมาณ					ตัวชี้วัด (KPI)	ผลลัพธ์ที่คาดว่าจะ ได้รับ	หน่วยงาน รับผิดชอบ
				2566 (บาท)	2567 (บาท)	2568 (บาท)	2569 (บาท)	2570 (บาท)			
1	โครงการก่อสร้างถนนคอนกรีตเสริมเหล็กภายในหมู่บ้าน บ้านนาม่วง หมู่ที่ 1	เพื่อให้ประชาชนได้รับความสะดวกในการสัญจร	เส้นทาง – โนนแสวง ตอน 3 กว้าง 5.00 เมตร ยาว 150.00 เมตรหนา 0.15 เมตร ปริมาณงานไม่น้อยกว่า 750.00 ตรม. พร้อมป้ายโครงการ ตามแบบอบต.กำหนดให้	435,000 (150 ม.)	416,000 (200 ม.)	416,000 (200 ม.)	416,000 (200 ม.)	416,000 (200 ม.)	ปริมาณงานตามแบบ	ประชาชนได้รับความสะดวกและสัญจรไปมาด้วยความปลอดภัย	กองช่าง
2	โครงการก่อสร้างถนนคอนกรีตเสริมเหล็กภายในหมู่บ้าน บ้านนาม่วง หมู่ที่ 1	เพื่อให้ประชาชนได้รับความสะดวกในการสัญจร	เส้นทางนามัย – โนนสา ตอน 3 กว้าง 5.00 เมตร ยาว 150.00 เมตรหนา 0.15 เมตร ปริมาณงานไม่น้อยกว่า 750.00 ตรม. พร้อมป้ายโครงการ ตามแบบอบต.กำหนดให้	435,000 (150 ม.)	416,000 (200 ม.)	416,000 (200 ม.)	416,000 (200 ม.)	416,000 (200 ม.)	ปริมาณงานตามแบบ	ประชาชนได้รับความสะดวกและสัญจรไปมาด้วยความปลอดภัย	กองช่าง
3	โครงการก่อสร้างถนนคอนกรีตเสริมเหล็กภายในหมู่บ้าน บ้านนาม่วง หมู่ที่ 1	เพื่อให้ประชาชนได้รับความสะดวกในการสัญจร	เส้นทางนาม่วง – บ้านสวนมอญ ตอน 2 กว้าง 5.00 เมตร ยาว 150.00 เมตรหนา 0.15 เมตร ปริมาณงานไม่น้อยกว่า 750.00 ตรม. พร้อมป้ายโครงการ ตามแบบอบต.กำหนดให้	435,000 (150 ม.)	416,000 (200 ม.)	416,000 (200 ม.)	416,000 (200 ม.)	416,000 (200 ม.)	ปริมาณงานตามแบบ	ประชาชนได้รับความสะดวกและสัญจรไปมาด้วยความปลอดภัย	กองช่าง
4	โครงการก่อสร้างถนน	เพื่อให้ประชาชนได้รับ	เส้นทางเข้าวัดป่าห้วยน้ำออก ตอน 3	435,000	416,000	416,000	416,000	416,000	ปริมาณงาน	ประชาชนได้รับความ	กองช่าง

	คอนกรีตเสริมเหล็กภายใน หมู่บ้าน บ้านดอนค้อ หมู่ที่ 2	ความสะอาดในการ สัญจร	กว้าง 5.00 เมตร ยาว 150.00 เมตร หนา 0.15 เมตร ปริมาณงานไม่น้อย กว่า 750 ตรม. พร้อมป้ายโครงการ ตามแบบอบต.กำหนดให้	(150 ม.)	(200 ม.)	(200 ม.)	(200 ม.)	(200 ม.)	ตามแบบ	สะดวกและสัญจรไปมา ด้วยความปลอดภัย	
--	---	-------------------------	---	----------	----------	----------	----------	----------	--------	--------------------------------------	--

รายละเอียดโครงการพัฒนา
แผนพัฒนาท้องถิ่นท้องถิ่น (พ.ศ. 2566 – 2570) ฉบับทบทวน
องค์การบริหารส่วนตำบลนาม่วง

แบบ ผ.02

ก.ยุทธศาสตร์จังหวัดที่ 1 การพัฒนาศักยภาพการค้าการลงทุนเพื่อเพิ่มขีดความสามารถในการแข่งขัน ในอนุภูมิภาคลุ่มน้ำโขง

ข. ยุทธศาสตร์การพัฒนาของ อปท.ในเขตจังหวัดที่ 4 ยกระดับมาตรฐานอุตสาหกรรมไมซ์ การท่องเที่ยว และอุตสาหกรรมกีฬาโดยใช้อัตลักษณ์และศักยภาพด้านที่ตั้งเพื่อสร้างความเป็นศูนย์กลางของอนุภาคลุ่มน้ำโขง

1.ยุทธศาสตร์การบริการพื้นฐานสาธารณูปโภค สาธารณูปการ

1.1แผนงานอุตสาหกรรมและโยธา : งานก่อสร้าง

ที่	โครงการ	วัตถุประสงค์	เป้าหมาย (ผลผลิตของโครงการ)	งบประมาณ					ตัวชี้วัด (KPI)	ผลลัพธ์ที่คาดว่าจะ ได้รับ	หน่วยงาน รับผิดชอบ
				2566 (บาท)	2567 (บาท)	2568 (บาท)	2569 (บาท)	2570 (บาท)			
5	โครงการก่อสร้างถนน คอนกรีตเสริมเหล็กภายใน หมู่บ้าน บ้านดอนค้อ หมู่ที่ 2	เพื่อให้ประชาชนได้รับ ความสะอาดในการ สัญจร	หลังวัดเวฬุวัน – แยกถนนลาดยางไป นาม่วง กว้าง 4.00 เมตร ยาว 400.00 เมตร หนา 0.15 เมตร ปริมาณงานไม่น้อยกว่า 1,600.00 ตรม. พร้อมป้ายโครงการ ตามแบบอบต.กำหนดให้	416,000 (200 ม.)	416,000 (200 ม.)	-	-	-	ปริมาณงาน ตามแบบ	ประชาชนได้รับความ สะดวกและสัญจรไปมา ด้วยความปลอดภัย	กองช่าง
6	โครงการก่อสร้างถนน คอนกรีตเสริมเหล็กภายใน หมู่บ้าน บ้านดอนค้อ หมู่ที่ 2	เพื่อให้ประชาชนได้รับ ความสะอาดในการ สัญจร	จากศาลาประชาคม – ผักตบ กว้าง 4.00 เมตร ยาว 1,000.00 เมตร หนา 0.15 เมตร ปริมาณงาน ไม่น้อยกว่า 4,000.00 ตรม. พร้อม ป้ายโครงการ ตามแบบอบต. กำหนดให้	416,000 (200 ม.)	416,000 (200 ม.)	416,000 (200 ม.)	416,000 (200 ม.)	416,000 (200 ม.)	ปริมาณงาน ตามแบบ	ประชาชนได้รับความ สะดวกและสัญจรไปมา ด้วยความปลอดภัย	กองช่าง

7	โครงการก่อสร้างถนนคอนกรีตเสริมเหล็กภายในหมู่บ้าน บ้านดอนค้อ หมู่ที่ 2	เพื่อให้ประชาชนได้รับความสะดวกในการสัญจร	จากศาลาประชาคม – ไปน้ำเที่ยงกว้าง 4.00 เมตร ยาว 1,000.00 เมตร หนา 0.15 เมตร ปริมาณงานไม่น้อยกว่า 4,000.00 ตรม. พร้อมป้ายโครงการ ตามแบบอบต. กำหนดให้	416,000 (200 ม.)	416,000 (200 ม.)	416,000 (200 ม.)	416,000 (200 ม.)	416,000 (200 ม.)	ปริมาณงานตามแบบ	ประชาชนได้รับความสะดวกและสัญจรไปมาด้วยความปลอดภัย	กองช่าง
---	---	--	---	---------------------	---------------------	---------------------	---------------------	---------------------	-----------------	---	---------

รายละเอียดโครงการพัฒนา
แผนพัฒนาท้องถิ่นท้องถิ่น (พ.ศ. 2566 – 2570) ฉบับทบทวน
องค์การบริหารส่วนตำบลนาม่วง

แบบ ผ.02

ก.ยุทธศาสตร์จังหวัดที่ 1 การพัฒนาศักยภาพการค้าการลงทุนเพื่อเพิ่มขีดความสามารถในการแข่งขัน ในอนุภูมิภาคลุ่มน้ำโขง

ข. ยุทธศาสตร์การพัฒนาของ อปท.ในเขตจังหวัดที่ 4 ยกระดับมาตรฐานอุตสาหกรรมไมซ์ การท่องเที่ยว และอุตสาหกรรมกีฬาโดยใช้อัตลักษณ์และศักยภาพด้านที่ตั้งเพื่อสร้างความเป็นศูนย์กลางของอนุภาคลุ่มน้ำโขง

1.ยุทธศาสตร์การบริการพื้นฐานสาธารณูปโภค สาธารณูปการ

1.1แผนงานอุตสาหกรรมและโยธา : งานก่อสร้าง

ที่	โครงการ	วัตถุประสงค์	เป้าหมาย (ผลผลิตของโครงการ)	งบประมาณ					ตัวชี้วัด (KPI)	ผลลัพธ์ที่คาดว่าจะได้รับ	หน่วยงานรับผิดชอบ
				2566 (บาท)	2567 (บาท)	2568 (บาท)	2569 (บาท)	2570 (บาท)			
8	โครงการก่อสร้างถนนคอนกรีตเสริมเหล็กภายในหมู่บ้าน บ้านดอนม่วง หมู่ที่ 3	เพื่อให้ประชาชนได้รับความสะดวกในการสัญจร	รอบห้วยหลุมพินช้าง กศน. กว้าง 4.00 เมตร ยาว 400.00 เมตร หนา 0.15 เมตร ปริมาณงานไม่น้อยกว่า 1,600.00 ตรม. พร้อมป้ายโครงการตามแบบอบต.กำหนดให้	416,000 (200 ม.)	416,000 (200 ม.)	-	-	-	ปริมาณงานตามแบบ	ประชาชนได้รับความสะดวกและสัญจรไปมาด้วยความปลอดภัย	กองช่าง
9	โครงการปรับปรุงถนนคสล. โดยวิธีปูทับด้วยแอสฟัลติกคอนกรีตบ้านดอนม่วง หมู่ที่ 3	เพื่อให้ประชาชนได้รับความสะดวกในการสัญจร	เส้นรอบหมู่บ้าน ขนาดผิวจราจรกว้าง 4 เมตร ยาว 143 เมตร หนาเฉลี่ย 0.14 เมตร	304,000	-	-	-	-	ปริมาณงานตามแบบ	ประชาชนได้รับความสะดวกและสัญจรไปมาด้วยความปลอดภัย	กองช่าง

			ตามแบบอบต.กำหนดให้								
10	โครงการก่อสร้างถนนคอนกรีตเสริมเหล็กภายในหมู่บ้าน บ้านโนนสา หมู่ที่ 4	เพื่อให้ประชาชนได้รับความสะดวกในการสัญจร	เส้นทางวัดโพธิ์แก้วเทพนิมิต กว้าง 4.00 เมตร ยาว 1,000.00 เมตร หนา 0.15 เมตร ปริมาณงานไม่น้อยกว่า 4,000.00 ตรม. พร้อมท่อระบายน้ำ คสล. พร้อมป้ายโครงการตามแบบอบต.กำหนดให้	416,000 (200 ม.)	416,000 (200 ม.)	416,000 (200 ม.)	416,000 (200 ม.)	416,000 (200 ม.)	ปริมาณงานตามแบบ	ประชาชนได้รับความสะดวกและสัญจรไปมาด้วยความปลอดภัย	กองช่าง
11	โครงการก่อสร้างถนนคอนกรีตเสริมเหล็กภายในหมู่บ้าน บ้านโนนสา หมู่ที่ 4	เพื่อให้ประชาชนได้รับความสะดวกในการสัญจร	เส้นทางตรงข้ามศาลาประชาคม กว้าง 4.00 เมตร ยาว 50 เมตร หนา 0.15 เมตร ปริมาณงานไม่น้อยกว่า 200 ตรม.	116,000	-	-	-	-	ปริมาณงานตามแบบ	ประชาชนได้รับความสะดวกและสัญจรไปมาด้วยความปลอดภัย	กองช่าง

รายละเอียดโครงการพัฒนา
แผนพัฒนาท้องถิ่นท้องถิ่น (พ.ศ. 2566 – 2570) ฉบับทบทวน
องค์การบริหารส่วนตำบลนาม่วง

แบบ ผ.02

ก.ยุทธศาสตร์จังหวัดที่ 1 การพัฒนาศักยภาพการค้าการลงทุนเพื่อเพิ่มขีดความสามารถในการแข่งขัน ในอนุภูมิภาคลุ่มน้ำโขง

ข. ยุทธศาสตร์การพัฒนาของ อปท.ในเขตจังหวัดที่ 4 ยกระดับมาตรฐานอุตสาหกรรมไมซ์ การท่องเที่ยว และอุตสาหกรรมกีฬาโดยใช้อัตลักษณ์และศักยภาพด้านที่ตั้งเพื่อสร้างความเป็นศูนย์กลางของอนุภาคลุ่มน้ำโขง

1.ยุทธศาสตร์การบริการพื้นฐานสาธารณูปโภค สาธารณูปการ

1.1แผนงานอุตสาหกรรมและโยธา : งานก่อสร้าง

ที่	โครงการ	วัตถุประสงค์	เป้าหมาย (ผลผลิตของโครงการ)	งบประมาณ					ตัวชี้วัด (KPI)	ผลลัพธ์ที่คาดว่าจะได้รับ	หน่วยงานรับผิดชอบ
				2566 (บาท)	2567 (บาท)	2568 (บาท)	2569 (บาท)	2570 (บาท)			
12	โครงการก่อสร้างถนนคอนกรีตเสริมเหล็กภายในหมู่บ้าน บ้านโคกกลาง	เพื่อให้ประชาชนได้รับความสะดวกในการสัญจร	เส้นทางโคกกลาง – วังแสง กว้าง 5 เมตร ยาว 170 เมตร หนา 0.15 เมตร ไหล่ทางลูกรัง 0.50	493,000 (170 ม.)	493,000 (170 ม.)	-	-	-	ปริมาณงานตามแบบ	ประชาชนได้รับความสะดวกและสัญจรไปมาด้วยความปลอดภัย	กองช่าง

	หมู่ที่ 5		เมตร ปริมาณงานไม่น้อยกว่า 850 เมตร								
13	โครงการก่อสร้างถนนคอนกรีตเสริมเหล็กภายในหมู่บ้าน บ้านหนองลุมพุก หมู่ที่ 6	เพื่อให้ประชาชนได้รับความสะดวกในการสัญจร	เส้นทางไปหนองบัวน้อย ตอน 3 กว้าง 4 เมตร ยาว 200 เมตร หนา 0.15 เมตร ไหล่ทางลูกรัง 0.50 เมตร ปริมาณงานไม่น้อยกว่า 800 เมตร	416,000 (200 ม.)	-	-	-	-	ปริมาณงานตามแบบ	ประชาชนได้รับความสะดวกและสัญจรไปมาด้วยความปลอดภัย	กองช่าง
14	โครงการก่อสร้างถนนคอนกรีตเสริมเหล็กภายในหมู่บ้าน บ้านหนองลุมพุก หมู่ที่ 6	เพื่อให้ประชาชนได้รับความสะดวกในการสัญจร	จำนวน 3 จุด ปริมาณเนื้อที่ไม่น้อยกว่า 850 ตรม.	-	500,000	-	-	-	ปริมาณงานตามแบบ	ประชาชนได้รับความสะดวกและสัญจรไปมาด้วยความปลอดภัย	กองช่าง
15	โครงการก่อสร้างถนนคอนกรีตเสริมเหล็กภายในหมู่บ้าน บ้านหนองลุมพุก หมู่ที่ 6	เพื่อให้ประชาชนได้รับความสะดวกในการสัญจร	เส้นทางบ้านแม่บุญจันทร์ กว้าง 4 เมตร ยาว 100 เมตร หนา 0.15 เมตร ไหล่ทางลูกรัง 0.50 เมตร ปริมาณงานไม่น้อยกว่า 400 เมตร	-	208,000	-	-	-	ปริมาณงานตามแบบ	ประชาชนได้รับความสะดวกและสัญจรไปมาด้วยความปลอดภัย	กองช่าง

รายละเอียดโครงการพัฒนา
แผนพัฒนาท้องถิ่นท้องถิ่น (พ.ศ. 2566 – 2570) ฉบับทบทวน
องค์การบริหารส่วนตำบลนาม่วง

แบบ ผ.02

ก.ยุทธศาสตร์จังหวัดที่ 1 การพัฒนาศักยภาพการค้าการลงทุนเพื่อเพิ่มขีดความสามารถในการแข่งขัน ในอนุภูมิภาคลุ่มน้ำโขง

ข. ยุทธศาสตร์การพัฒนาของ อปท.ในเขตจังหวัดที่ 4 ยกระดับมาตรฐานอุตสาหกรรมไม้ การท่องเที่ยว และอุตสาหกรรมกีฬาโดยใช้อัตลักษณ์และศักยภาพด้านที่ตั้งเพื่อสร้างความเป็นศูนย์กลางของอนุภาคลุ่มน้ำโขง

1.ยุทธศาสตร์การบริการพื้นฐานสาธารณูปโภค สาธารณูปการ

1.1แผนงานอุตสาหกรรมและโยธา : งานก่อสร้าง

ที่	โครงการ	วัตถุประสงค์	เป้าหมาย (ผลผลิตของโครงการ)	งบประมาณ					ตัวชี้วัด (KPI)	ผลลัพธ์ที่คาดว่าจะ ได้รับ	หน่วยงาน รับผิดชอบ
				2566 (บาท)	2567 (บาท)	2568 (บาท)	2569 (บาท)	2570 (บาท)			
16	โครงการก่อสร้างถนนคอนกรีตเสริมเหล็กภายในหมู่บ้าน บ้านหนองลุมพุก หมู่ที่ 6	เพื่อให้ประชาชนได้รับความสะดวกในการสัญจร	เส้นไปบ้านหนองสองห้อง ตอน 2 กว้าง 4 ม. ยาว 1,000 ม. หนา 0.15 เมตร ปริมาณงานไม่น้อยกว่า 4000 ตรม.	416,000 (200 ม.)	416,000 (200 ม.)	416,000 (200 ม.)	416,000 (200 ม.)	416,000 (200 ม.)	ปริมาณงานตามแบบ	ประชาชนได้รับความสะดวกและสัญจรไปมาด้วยความปลอดภัย	กองช่าง
17	โครงการปรับปรุงถนนคสล. โดยวิธีปูทับด้วยแอสฟัลติกคอนกรีต บ้านหนองหญ้ามา หมู่ที่ 7	เพื่อให้ประชาชนได้รับความสะดวกในการสัญจร	เส้นทางไปพ่อประวัตี กงเพชร – นางอากาศ แน่นอุดร ขนาดผิวจราจร กว้าง 4 เมตร ยาว 150 เมตร หนาเฉลี่ย 0.04 เมตร ปริมาณงานไม่น้อยกว่า 600 ตร.ม.	318,000	-	-	-	-	ปริมาณงานตามแบบ	ประชาชนได้รับความสะดวกและสัญจรไปมาด้วยความปลอดภัย	กองช่าง
18	โครงการก่อสร้างถนนคอนกรีตเสริมเหล็กภายในหมู่บ้าน บ้านเชียงกรม หมู่ที่ 8	เพื่อให้ประชาชนได้รับความสะดวกในการสัญจร	ทิศเหนือหลังโรงเรียนเชียงกรม กว้าง 4 ม. ยาว 140 ม. หนา 0.15 เมตร ปริมาณงานไม่น้อยกว่า 560 ตรม.	324,800	-	-	-	-	ปริมาณงานตามแบบ	ประชาชนได้รับความสะดวกและสัญจรไปมาด้วยความปลอดภัย	กองช่าง
19	โครงการก่อสร้างถนนคอนกรีตเสริมเหล็กภายในหมู่บ้าน บ้านเชียงกรม หมู่ที่ 8	เพื่อให้ประชาชนได้รับความสะดวกในการสัญจร	เส้นทางไปทิศใต้วัดศรีบุญเรือง กว้าง 4 ม. ยาว 180 ม. หนา 0.15 เมตร ปริมาณงานไม่น้อยกว่า 720 ตรม.	417,600 (180 ม.)	-	-	-	-	ปริมาณงานตามแบบ	ประชาชนได้รับความสะดวกและสัญจรไปมาด้วยความปลอดภัย	กองช่าง

20	โครงการก่อสร้างถนนคอนกรีตเสริมเหล็กภายในหมู่บ้าน บ้านเชียงกรม หมู่ที่ 8	เพื่อให้ประชาชนได้รับความสะดวกในการสัญจร	เส้นทางนางสังวาล สนิทชน กว้าง 4 ม. ยาว 200 ม. หนา 0.15 เมตร ปริมาณงานไม่น้อยกว่า 800 ตรม.	-	464,000 (200 ม.)	-	-	-	ปริมาณงานตามแบบ	ประชาชนได้รับความสะดวกและสัญจรไปมาด้วยความปลอดภัย	กองช่าง
----	---	--	---	---	---------------------	---	---	---	-----------------	---	---------

องค์การบริหารส่วนตำบลนาม่วง

รายละเอียดโครงการพัฒนา
แผนพัฒนาท้องถิ่นท้องถิ่น (พ.ศ. 2566 – 2570) ฉบับทบทวน
องค์การบริหารส่วนตำบลนาม่วง

แบบ ผ.02

ก.ยุทธศาสตร์จังหวัดที่ 1 การพัฒนาศักยภาพการค้าการลงทุนเพื่อเพิ่มขีดความสามารถในการแข่งขัน ในอนุภูมิภาคลุ่มน้ำโขง

ข. ยุทธศาสตร์การพัฒนาของ อปท.ในเขตจังหวัดที่ 4 ยกระดับมาตรฐานอุตสาหกรรมไม้ การท่องเที่ยว และอุตสาหกรรมกีฬาโดยใช้อัตลักษณ์และศักยภาพด้านที่ตั้งเพื่อสร้างความเป็นศูนย์กลางของอนุภูมิภาคลุ่มน้ำโขง

1.ยุทธศาสตร์การบริการพื้นฐานสาธารณูปโภค สาธารณูปการ

1.1แผนงานอุตสาหกรรมและโยธา : งานก่อสร้าง

ที่	โครงการ	วัตถุประสงค์	เป้าหมาย (ผลผลิตของโครงการ)	งบประมาณ					ตัวชี้วัด (KPI)	ผลลัพธ์ที่คาดว่าจะ ได้รับ	หน่วยงาน รับผิดชอบ
				2566 (บาท)	2567 (บาท)	2568 (บาท)	2569 (บาท)	2570 (บาท)			
21	โครงการก่อสร้างลานคอนกรีต เอนกประสงค์ พร้อมอุปกรณ์ ในการออกกำลังกาย บ้านเชียงกรม หมู่ที่ 8	เพื่อให้ประชาชนได้รับ ความสะดวกในการ สัญจร	บ้านเชียงกรม หมู่ที่ 8 ปริมาณเนื้อที่ไม่น้อยกว่า 800 ตรม.	500,000	-	-	-	-	ปริมาณงาน ตามแบบ	ประชาชนได้รับความ สะดวกและสัญจรไปมา ด้วยความปลอดภัย	กองช่าง
22	โครงการก่อสร้างถนน คอนกรีตเสริมเหล็กภายใน หมู่บ้าน บ้านเชียงกรม หมู่ที่ 8	เพื่อให้ประชาชนได้รับ ความสะดวกในการ สัญจร	เส้นบ้านนางอมร ปัญงพันดอน กว้าง 5 เมตร ยาว 1,000 เมตร หนา 0.15 เมตร ปริมาณไม่น้อยกว่า 5,000 ตรม.	499,200 (240 ม.)	499,200 (240 ม.)	499,200 (240 ม.)	499,200 (240 ม.)	499,200 (240 ม.)	ปริมาณงาน ตามแบบ	ประชาชนได้รับความ สะดวกและสัญจรไปมา ด้วยความปลอดภัย	กองช่าง
23	โครงการก่อสร้างถนน คอนกรีตเสริมเหล็กภายใน หมู่บ้าน บ้านเชียงกรม หมู่ที่ 8	เพื่อให้ประชาชนได้รับ ความสะดวกในการ สัญจร	เส้นทางไปวัดป่าพระขามมิตร กว้าง 5 เมตร ยาว 720 เมตร หนา 0.15 เมตร ปริมาณไม่น้อยกว่า 3,600 ตรม.	499,200 (240 ม.)	499,200 (240 ม.)	499,200 (240 ม.)	-	-	ปริมาณงาน ตามแบบ	ประชาชนได้รับความ สะดวกและสัญจรไปมา ด้วยความปลอดภัย	กองช่าง
24	โครงการก่อสร้างถนน คอนกรีตเสริมเหล็กภายใน หมู่บ้าน บ้านโนนทรายพอง หมู่ที่ 9	เพื่อให้ประชาชนได้รับ ความสะดวกในการ สัญจร	เส้นทางแม่ถู่ - หลังโรงเรียน กว้าง 4 เมตร ยาว 140 เมตร หนา 0.15 เมตร ปริมาณงานไม่น้อยกว่า 560 ตรม.	324,800 (140 ม.)	-	-	-	-	ปริมาณงาน ตามแบบ	ประชาชนได้รับความ สะดวกและสัญจรไปมา ด้วยความปลอดภัย	กองช่าง
25	โครงการก่อสร้างถนน	เพื่อให้ประชาชนได้รับ	เส้นทางไปวัดป่าบ้านโนนทรายพอง	416,000	416,000	416,000	416,000	416,000	ปริมาณงาน	ประชาชนได้รับความ	กองช่าง

	คอนกรีตเสริมเหล็กภายใน หมู่บ้าน บ้านโนนทรายพอง หมู่ที่ 9	ความสะอาดในการ สัญจร	ม.9 กว้าง 4 เมตร ยาว 1,000 เมตร หนา 0.15 เมตร ปริมาณงานไม่น้อยกว่า 4,000 ตรม.	(200 ม.)	(200 ม.)	(200 ม.)	(200 ม.)	(200 ม.)	ตามแบบ	สะดวกและสัญจรไปมา ด้วยความปลอดภัย	
--	--	-------------------------	---	----------	----------	----------	----------	----------	--------	--------------------------------------	--

องค์การบริหารส่วนตำบลนาม่วง

รายละเอียดโครงการพัฒนา
แผนพัฒนาท้องถิ่นท้องถิ่น (พ.ศ. 2566 – 2570) ฉบับทบทวน
องค์การบริหารส่วนตำบลนาม่วง

แบบ ผ.02

ก.ยุทธศาสตร์จังหวัดที่ 1 การพัฒนาศักยภาพการค้าการลงทุนเพื่อเพิ่มขีดความสามารถในการแข่งขัน ในอนุภูมิภาคลุ่มน้ำโขง

ข. ยุทธศาสตร์การพัฒนาของ อปท.ในเขตจังหวัดที่ 4 ยกระดับมาตรฐานอุตสาหกรรมไมซ์ การท่องเที่ยว และอุตสาหกรรมกีฬาโดยใช้อัตลักษณ์และศักยภาพด้านที่ตั้งเพื่อสร้างความเป็นศูนย์กลางของอนุภูมิภาคลุ่มน้ำโขง

1.ยุทธศาสตร์การบริการพื้นฐานสาธารณูปโภค สาธารณูปการ

1.1แผนงานอุตสาหกรรมและโยธา : งานก่อสร้าง

ที่	โครงการ	วัตถุประสงค์	เป้าหมาย (ผลผลิตของโครงการ)	งบประมาณ					ตัวชี้วัด (KPI)	ผลลัพธ์ที่คาดว่าจะ ได้รับ	หน่วยงาน รับผิดชอบ
				2566 (บาท)	2567 (บาท)	2568 (บาท)	2569 (บาท)	2570 (บาท)			
26	โครงการก่อสร้างถนนคอนกรีตเสริมเหล็กภายในหมู่บ้าน บ้านโนนทรายพอง หมู่ที่ 9	เพื่อให้ประชาชนได้รับความสะดวกในการสัญจร	เส้นไปลำห้วยเก่าตา ขนาดผิวจราจรกว้าง 4 เมตร ยาว 1,246 เมตร หนา 0.15 เมตร ปริมาณงานไม่น้อยกว่า 4,984 ตรม.	499,200 (240 ม.)	499,200 (240 ม.)	499,200 (240 ม.)	499,200 (240 ม.)	499,200 (240 ม.)	ปริมาณงานตามแบบ	ประชาชนได้รับความสะดวกและสัญจรไปมาด้วยความปลอดภัย	กองช่าง
27	โครงการก่อสร้างถนนคอนกรีตเสริมเหล็กภายในหมู่บ้าน บ้านโนนทรายพอง หมู่ที่ 9	เพื่อให้ประชาชนได้รับความสะดวกในการสัญจร	ซอยนางบล ธรรมวงษา ขนาดผิวจราจรกว้าง 3 เมตร ยาว 50 เมตร หนา 0.15 เมตร ปริมาณงานไม่น้อยกว่า 150 ตรม.	87,000	-	-	-	-	ปริมาณงานตามแบบ	ประชาชนได้รับความสะดวกและสัญจรไปมาด้วยความปลอดภัย	กองช่าง
28	โครงการก่อสร้างถนนคอนกรีตเสริมเหล็กภายในหมู่บ้าน บ้านโนนทรายพอง หมู่ที่ 9	เพื่อให้ประชาชนได้รับความสะดวกในการสัญจร	ซอยข้างวัดโพธิ์ศรีธรรม ขนาดผิวจราจรกว้าง 4 เมตร ยาว 230 เมตร หนา 0.15 เมตร ปริมาณงานไม่น้อยกว่า 920 ตรม.	533,600 (230 ม.)	-	-	-	-	ปริมาณงานตามแบบ	ประชาชนได้รับความสะดวกและสัญจรไปมาด้วยความปลอดภัย	กองช่าง
29	โครงการก่อสร้างถนนคอนกรีตเสริมเหล็กภายในหมู่บ้าน บ้านวังแสง หมู่ที่ 10	เพื่อให้ประชาชนได้รับความสะดวกในการสัญจร	เส้นบ้านวังแสง – บ้านเชียงกรม กว้าง 4 เมตร ยาว 1,000 เมตร หนา 0.15 เมตร ปริมาณงานไม่น้อยกว่า 4,000 ตรม.	416,000 (200 ม.)	416,000 (200 ม.)	416,000 (200 ม.)	416,000 (200 ม.)	416,000 (200 ม.)	ปริมาณงานตามแบบ	ประชาชนได้รับความสะดวกและสัญจรไปมาด้วยความปลอดภัย	กองช่าง
30	โครงการก่อสร้างถนน	เพื่อให้ประชาชนได้รับ	เส้นบ้านวังแสง – บ้านหนองหญ้าม้า	416,000	416,000	416,000	416,000	416,000	ปริมาณงาน	ประชาชนได้รับความ	กองช่าง

	คอนกรีตเสริมเหล็กภายใน หมู่บ้าน บ้านวังแสง หมู่ที่ 10	ความสะดวกในการสัญจร	กว้าง 4 เมตร ยาว 1,000 เมตร หนา 0.15 เมตร ปริมาณงานไม่น้อยกว่า 4,000 ตรม.	(200 ม.)	(200 ม.)	(200 ม.)	(200 ม.)	(200 ม.)	ตามแบบ	สะดวกและสัญจรไปมาด้วยความปลอดภัย	
--	---	---------------------	---	----------	----------	----------	----------	----------	--------	----------------------------------	--

รายละเอียดโครงการพัฒนา
แผนพัฒนาท้องถิ่นท้องถิ่น (พ.ศ. 2566 – 2570) ฉบับทบทวน
องค์การบริหารส่วนตำบลนาม่วง

แบบ ผ.02

ก.ยุทธศาสตร์จังหวัดที่ 1 การพัฒนาศักยภาพการค้าการลงทุนเพื่อเพิ่มขีดความสามารถในการแข่งขัน ในอนุภูมิภาคลุ่มน้ำโขง

ข. ยุทธศาสตร์การพัฒนาของ อปท.ในเขตจังหวัดที่ 4 ยกระดับมาตรฐานอุตสาหกรรมไมซ์ การท่องเที่ยว และอุตสาหกรรมกีฬาใช้อัตลักษณ์และศักยภาพด้านที่ตั้งเพื่อสร้างความเป็นศูนย์กลางของอนุภาคลุ่มน้ำโขง

1.ยุทธศาสตร์การบริการพื้นฐานสาธารณูปโภค สาธารณูปการ

1.1แผนงานอุตสาหกรรมและโยธา : งานก่อสร้าง

ที่	โครงการ	วัตถุประสงค์	เป้าหมาย (ผลผลิตของโครงการ)	งบประมาณ					ตัวชี้วัด (KPI)	ผลลัพธ์ที่คาดว่าจะได้รับ	หน่วยงานรับผิดชอบ
				2566 (บาท)	2567 (บาท)	2568 (บาท)	2569 (บาท)	2570 (บาท)			
31	โครงการก่อสร้างถนนคอนกรีตเสริมเหล็กภายใน หมู่บ้าน บ้านวังแสง หมู่ที่ 10	เพื่อให้ประชาชนได้รับความสะดวกในการสัญจร	เส้นทางไปบ้านโนนสา 4,12 กว้าง 5 เมตร ยาว 1,000 เมตร หนา 0.15 เมตร ปริมาณงานไม่น้อยกว่า 5,000 ตรม.	580,000 (200 ม.)	580,000 (200 ม.)	580,000 (200 ม.)	580,000 (200 ม.)	580,000 (200 ม.)	ปริมาณงานตามแบบ	ประชาชนได้รับความสะดวกและสัญจรไปมาด้วยความปลอดภัย	กองช่าง
32	โครงการก่อสร้างถนนคอนกรีตเสริมเหล็กภายใน หมู่บ้าน บ้านโนนแสง หมู่ที่ 11	เพื่อให้ประชาชนได้รับความสะดวกในการสัญจร	เส้นทางไปบ้านโนนสา 4,12 ขนาดผิวจราจรกว้าง 5 เมตร ยาว 1,000 เมตร หนา 0.15 เมตร ปริมาณงานไม่น้อยกว่า 5,000 ตรม.	499,200 (240 ม.)	499,200 (240 ม.)	499,200 (240 ม.)	499,200 (240 ม.)	-	ปริมาณงานตามแบบ	ประชาชนได้รับความสะดวกและสัญจรไปมาด้วยความปลอดภัย	กองช่าง
33	โครงการก่อสร้างถนนคอนกรีตเสริมเหล็กภายใน หมู่บ้าน บ้านโนนแสง หมู่ที่ 11	เพื่อให้ประชาชนได้รับความสะดวกในการสัญจร	สายไปลำห้วยสะแบง ขนาดผิวจราจรกว้าง 4 เมตร ยาว 1,000 เมตร หนา 0.15 เมตร	499,200 (240 ม.)	499,200 (240 ม.)	499,200 (240 ม.)	499,200 (240 ม.)	-	ปริมาณงานตามแบบ	ประชาชนได้รับความสะดวกและสัญจรไปมาด้วยความปลอดภัย	กองช่าง

34	โครงการก่อสร้างถนนคอนกรีตเสริมเหล็กภายในหมู่บ้าน บ้านโนนสา หมู่ที่ 12	เพื่อให้ประชาชนได้รับความสะดวกในการสัญจร	นายสมภาร – นายคำมูล กว้าง 4 เมตร ยาว 70 เมตร หนา 0.15 เมตร ปริมาณเนื้อที่ไม่น้อยกว่า 280 ตรม.	162,400	-	-	-	-	ปริมาณงานตามแบบ	ประชาชนได้รับความสะดวกและสัญจรไปมาด้วยความปลอดภัย	กองช่าง
35	โครงการก่อสร้างถนนคอนกรีตเสริมเหล็กภายในหมู่บ้าน บ้านโนนสา หมู่ที่ 12	เพื่อให้ประชาชนได้รับความสะดวกในการสัญจร	นางเข็มพร – วัดทุ่งสว่างโนนแก กว้าง 4 เมตร ยาว 200 เมตร หนา 0.15 เมตร ปริมาณเนื้อที่ไม่น้อยกว่า 800 ตรม.	-	464,000	-	-	-	ปริมาณงานตามแบบ	ประชาชนได้รับความสะดวกและสัญจรไปมาด้วยความปลอดภัย	กองช่าง

**รายละเอียดโครงการพัฒนา
แผนพัฒนาท้องถิ่นท้องถิ่น (พ.ศ. 2566 – 2570) ฉบับทบทวน
องค์การบริหารส่วนตำบลนาม่วง**

แบบ ผ.02

ก.ยุทธศาสตร์จังหวัดที่ 1 การพัฒนาศักยภาพการคลังการลงทุนเพื่อเพิ่มขีดความสามารถในการแข่งขัน ในอนุภูมิภาคลุ่มน้ำโขง

ข. ยุทธศาสตร์การพัฒนาของ อปท.ในเขตจังหวัดที่ 4 ยกระดับมาตรฐานอุตสาหกรรมไมซ์ การท่องเที่ยว และอุตสาหกรรมกีฬาโดยใช้อัตลักษณ์และศักยภาพด้านที่ตั้งเพื่อสร้างความเป็นศูนย์กลางของอนุภาคลุ่มน้ำโขง

1.ยุทธศาสตร์การบริการพื้นฐานสาธารณูปโภค สาธารณูปการ

1.1แผนงานอุตสาหกรรมและโยธา : งานก่อสร้าง

ที่	โครงการ	วัตถุประสงค์	เป้าหมาย (ผลผลิตของโครงการ)	งบประมาณ					ตัวชี้วัด (KPI)	ผลลัพธ์ที่คาดว่าจะได้รับ	หน่วยงานรับผิดชอบ
				2566 (บาท)	2567 (บาท)	2568 (บาท)	2569 (บาท)	2570 (บาท)			
36	โครงการขยายไหล่ทางถนนคอนกรีตเสริมเหล็กภายในหมู่บ้าน บ้านโนนสา หมู่ที่ 12	เพื่อให้ประชาชนได้รับความสะดวกในการสัญจร	นายสุธี – นายสัมพันธ์ กว้าง 2 เมตร ยาว 230 เมตร หนา 0.15 เมตร ปริมาณเนื้อที่ไม่น้อยกว่า 460 ตรม.	-	266,800	-	-	-	ปริมาณงานตามแบบ	ประชาชนได้รับความสะดวกและสัญจรไปมาด้วยความปลอดภัย	กองช่าง
37	โครงการซ่อมแซมถนนคอนกรีตเสริมเหล็กภายในหมู่บ้าน บ้านหนองลุมพุก หมู่ที่ 13	เพื่อให้ประชาชนได้รับความสะดวกในการสัญจร	หนองลุมพุก – สามแยกแม่สมพิศ สุรินทร์พัด (แบบผิวลาดยาง) ปริมาณเนื้อที่ไม่น้อยกว่า 800 ตรม.	-	500,000	-	-	-	ปริมาณงานตามแบบ	ประชาชนได้รับความสะดวกและสัญจรไปมาด้วยความปลอดภัย	กองช่าง

38	โครงการก่อสร้างถนนคอนกรีตเสริมเหล็กภายในหมู่บ้านหนองลุมพุก หมู่ที่ 13	เพื่อให้ประชาชนได้รับความสะดวกในการสัญจร	เส้นข้างศาลาประชาคม กว้าง 4 เมตร ยาว 25 เมตร หนา 0.15 เมตร ปริมาณเนื้อที่ไม่น้อยกว่า 100 ตรม.	58,000	-	-	-	-	ปริมาณงานตามแบบ	ประชาชนได้รับความสะดวกและสัญจรไปมาด้วยความปลอดภัย	กองช่าง
39	โครงการก่อสร้างถนนคอนกรีตเสริมเหล็กภายในหมู่บ้านหนองลุมพุก หมู่ที่ 13	เพื่อให้ประชาชนได้รับความสะดวกในการสัญจร	เส้นบ้านนายวิเชียร – บ้านแม่มะลิตา กว้าง 4 เมตร ยาว 200 เมตร หนา 0.15 เมตร ปริมาณเนื้อที่ไม่น้อยกว่า 800 ตรม.	-	500,000	-	-	-	ปริมาณงานตามแบบ	ประชาชนได้รับความสะดวกและสัญจรไปมาด้วยความปลอดภัย	กองช่าง
40	โครงการก่อสร้างสะพาน คสล. บ้านดอนค้อ หมู่ที่ 2	เพื่อให้ประชาชนได้รับความสะดวกในการสัญจรไปมา	(วัดป่าห้วยน้ำออก) ขนาด กว้าง 2.5 เมตร ยาว 20 เมตร สูง 3.00 เมตร ตามแบบ อบต.กำหนด	-	-	-	406,000	-	ปริมาณงานตามแบบ	ประชาชนได้รับความสะดวกในการสัญจรไปมา	กองช่าง
41	โครงการก่อสร้างเมรุบ้านดอนม่วง หมู่ที่ 3	เพื่อให้ประชาชนมีสถานที่ในการฃาปนกิจศพ	บ้านดอนม่วง หมู่ที่ 3 ระบบ 2 เต้าเผา จำนวน 1 แห่ง	3,000,000	-	-	-	-	ปริมาณงานตามแบบ	ประชาชนมีสถานที่ในการฃาปนกิจศพ	กองช่าง

รายละเอียดโครงการพัฒนา
แผนพัฒนาท้องถิ่นท้องถิ่น (พ.ศ. 2566 – 2570) ฉบับทบทวน
องค์การบริหารส่วนตำบลนาม่วง

แบบ ผ.02

ก.ยุทธศาสตร์จังหวัดที่ 1 การพัฒนาศักยภาพการค้าการลงทุนเพื่อเพิ่มขีดความสามารถในการแข่งขัน ในอนุภูมิภาคลุ่มน้ำโขง

ข. ยุทธศาสตร์การพัฒนาของ อปท.ในเขตจังหวัดที่ 4 ยกระดับมาตรฐานอุตสาหกรรมไม้ การท่องเที่ยว และอุตสาหกรรมกีฬาโดยใช้อัตลักษณ์และศักยภาพด้านที่ตั้งเพื่อสร้างความเป็นศูนย์กลางของอนุภาคลุ่มน้ำโขง

1.ยุทธศาสตร์การบริการพื้นฐานสาธารณูปโภค สาธารณูปการ

1.1แผนงานอุตสาหกรรมและโยธา : งานก่อสร้าง

ที่	โครงการ	วัตถุประสงค์	เป้าหมาย (ผลผลิตของโครงการ)	งบประมาณ					ตัวชี้วัด (KPI)	ผลลัพธ์ที่คาดว่าจะ ได้รับ	หน่วยงาน รับผิดชอบ
				2566 (บาท)	2567 (บาท)	2568 (บาท)	2569 (บาท)	2570 (บาท)			
42	โครงการก่อสร้างสะพาน คสล. บ้านโนนสา หมู่ที่ 4,12	เพื่อให้ประชาชนได้รับความสะดวกในการสัญจรไปมา	(ข้ามวัดทุ่งสว่างโนนแก) ขนาด กว้าง 2.5 เมตร ยาว 15 เมตร สูง 3.00 เมตร ตามแบบ อบต.กำหนด	-	-		500,000	-	ปริมาณงานตามแบบ	ประชาชนได้รับความสะดวกในการสัญจรไปมา	กองช่าง
43	โครงการก่อสร้างหอประชุมเอนกประสงค์ องค์การบริหารส่วนตำบลนาม่วง	เพื่อใช้ในการจัดกิจกรรมและประชุมสัมมนา	อบต.นาม่วง ขนาดกว้าง 6 เมตร ยาว 24 เมตร พร้อมติดตั้งป้ายโครงการ	-	3,000,000	-	-	-	ปริมาณงานตามแบบ	ได้รับความสะดวกในการจัดกิจกรรมประชุมสัมมนา	กองช่าง
44	โครงการก่อสร้างศาลาประชาคม บ้านโคกกลาง หมู่ที่ 5	เพื่อใช้ในการจัดกิจกรรมและประชุมสัมมนา	ปริมาณเนื้อที่ไม่น้อยกว่า 96 ตรม. พร้อมติดตั้งป้ายโครงการ	500,000	-	-	-	-	ปริมาณงานตามแบบ	ได้รับความสะดวกในการจัดกิจกรรมประชุมสัมมนา	กองช่าง
45	โครงการก่อสร้างศาลาพักผ่อน วัดป่าประชานิมิต บ้านเชียงกรม หมู่ที่ 8	เพื่อให้มีสถานที่ในการประกอบพิธีทางศาสนา	วัดป่าประชานิมิต -ศาลาพักผ่อน ขนาดกว้าง 6 เมตร ยาว 6 เมตร สูง 3 เมตร หรือมีพื้นที่ไม่น้อยกว่า 54 ตรม. รายละเอียดแบบแปลนตามอบต.กำหนดให้ - ห้องน้ำ ขนาดกว้าง 1.80 เมตร ยาว 9 เมตร หรือมีพื้นที่ไม่น้อยกว่า 16.20 ตรม. รายละเอียดแบบแปลน	411,000	-	-	-	-	ปริมาณงานตามแบบ	ประชาชนมีสถานที่ในการประกอบพิธีทางศาสนา	กองช่าง

			ตามอบต.กำหนดให้									
46	โครงการต่อเติมราวสะพาน บ้านเชียงกรม หมู่ที่ 8	เพื่อป้องกันอันตราย จากประชาชนที่สัญจร ผ่านไปมา	ราวสะพานหนองหุ้มใหญ่ ราวเหล็ก 2 ต้น	-	100,000	-	-	-	-	ปริมาณงาน ตามแบบ	ประชาชนที่สัญจรไปมา ได้รับความปลอดภัย	กองช่าง

รายละเอียดโครงการพัฒนา

แผนพัฒนาท้องถิ่นท้องถิ่น (พ.ศ. 2566 – 2570) ฉบับทบทวน

องค์การบริหารส่วนตำบลนาม่วง

แบบ ผ.02

ก.ยุทธศาสตร์จังหวัดที่ 1 การพัฒนาศักยภาพการด้านการลงทุนเพื่อเพิ่มขีดความสามารถในการแข่งขัน ในอนุภูมิภาคลุ่มน้ำโขง

ข. ยุทธศาสตร์การพัฒนาของ อปท.ในเขตจังหวัดที่ 4 ยกระดับมาตรฐานอุตสาหกรรมไมซ์ การท่องเที่ยว และอุตสาหกรรมกีฬาโดยใช้อัตลักษณ์และศักยภาพด้านที่ตั้งเพื่อสร้างความเป็นศูนย์กลางของอนุภาคลุ่มน้ำโขง

1.ยุทธศาสตร์การบริการพื้นฐานสาธารณูปโภค สาธารณูปการ

1.1แผนงานอุตสาหกรรมและโยธา : งานก่อสร้าง

ที่	โครงการ	วัตถุประสงค์	เป้าหมาย (ผลผลิตของโครงการ)	งบประมาณ					ตัวชี้วัด (KPI)	ผลลัพธ์ที่คาดว่าจะ ได้รับ	หน่วยงาน รับผิดชอบ
				2566 (บาท)	2567 (บาท)	2568 (บาท)	2569 (บาท)	2570 (บาท)			
47	โครงการก่อสร้างศาลา ประชาคม บ้านโนนทรายพอง หมู่ที่ 9	เพื่อใช้ในการจัด กิจกรรมและประชุม สัมมนา	ปริมาณเนื้อที่ไม่น้อยกว่า 96 ตรม. พร้อมติดตั้งป้ายโครงการ	500,000	-	-	-	-	ปริมาณงาน ตามแบบ	ได้รับความสะดวกในการ จัดกิจกรรมประชุมสัมมนา	กองช่าง
48	โครงการเทลานคอนกรีตรอบ เมรุป่าช้า บ้านโนนทรายพอง หมู่ที่ 9	เพื่อให้ประชาชนมี สถานที่ในการประกอบ พิธีทางศาสนา	เมรุป่าช้าบ้านโนนทรายพอง หมู่ที่ 9 ปริมาณเนื้อที่ไม่น้อยกว่า 32 ตรม.	-	200,000	-	-	-	ปริมาณงาน ตามแบบ	ประชาชนมีสถานที่ในการ ประกอบพิธีทางศาสนา	กองช่าง
49	โครงการเทลานคอนกรีตรอบ เมรุป่าช้า บ้านวังแสง หมู่ที่ 10	เพื่อให้ประชาชนมี สถานที่ในการประกอบ พิธีทางศาสนา	เมรุป่าช้าบ้านวังแสง หมู่ที่ 10 ปริมาณเนื้อที่ไม่น้อยกว่า 32 ตรม.	-	200,000	-	-	-	ปริมาณงาน ตามแบบ	ประชาชนมีสถานที่ในการ ประกอบพิธีทางศาสนา	กองช่าง
50	โครงการปรับปรุงบำรุง ซ่อมแซมถนนลูกรัง บ้านโนนสา หมู่ที่ 4	เพื่อให้ประชาชนได้รับ ความสะดวกในการ คมนาคมขนส่ง	เส้นทางเข้าหนองค้าง ขนาดผิวจราจรกว้าง 3 เมตร ยาว 400 เมตร หนา 0.15 เมตร ปริมาณลูกรังไม่น้อยกว่า 600 ลบ.ม.	120,000	120,000	-	-	-	ปริมาณงาน ตามแบบ	ประชาชนได้รับความ สะดวกในการสัญจร	กองช่าง

51	โครงการปรับปรุงบำรุงซ่อมแซมถนนลูกรังบ้านโนนสา หมู่ที่ 4	เพื่อให้ประชาชนได้รับความสะดวกในการคมนาคมขนส่ง	เส้นทางคันคูเรียบโขงซีมูล ขนาดผิวจราจรกว้าง 4 เมตร ยาว 400 เมตร หนา 0.15 เมตร ปริมาณลูกรังไม่น้อยกว่า 600 ลบ.ม.	120,000	-	-	-	-	ปริมาณงานตามแบบ	ประชาชนได้รับความสะดวกในการสัญจร	กองช่าง
52	โครงการก่อสร้างถนนลูกรังเพื่อการเกษตรบ้านหนองลุมพุก หมู่ที่ 6	เพื่อให้ประชาชนได้รับความสะดวกในการคมนาคมขนส่ง	เส้นทางวัดป่าดอนสิม – หลังที่ว่าการอำเภอฯ ขนาดผิวจราจรกว้าง 4 เมตร ยาว 400 เมตร หนา 0.15 เมตร ปริมาณลูกรังไม่น้อยกว่า 600 ลบ.ม.	120,000	-	-	-	-	ปริมาณงานตามแบบ	ประชาชนได้รับความสะดวกในการสัญจร	กองช่าง

องค์การบริหารส่วนตำบลนาม่วง

รายละเอียดโครงการพัฒนา
แผนพัฒนาท้องถิ่นท้องถิ่น (พ.ศ. 2566 – 2570) ฉบับทบทวน
องค์การบริหารส่วนตำบลนาม่วง

แบบ ผ.02

ก.ยุทธศาสตร์จังหวัดที่ 1 การพัฒนาศักยภาพการค้าการลงทุนเพื่อเพิ่มขีดความสามารถในการแข่งขัน ในอนุภูมิภาคลุ่มน้ำโขง

ข. ยุทธศาสตร์การพัฒนาของ อปท.ในเขตจังหวัดที่ 4 ยกระดับมาตรฐานอุตสาหกรรมไม้ การท่องเที่ยว และอุตสาหกรรมกีฬาโดยใช้อัตลักษณ์และศักยภาพด้านที่ตั้งเพื่อสร้างความเป็นศูนย์กลางของอนุภูมิภาคลุ่มน้ำโขง

1.ยุทธศาสตร์การบริการพื้นฐานสาธารณูปโภค สาธารณูปการ

1.1แผนงานอุตสาหกรรมและโยธา : งานก่อสร้าง

ที่	โครงการ	วัตถุประสงค์	เป้าหมาย (ผลผลิตของโครงการ)	งบประมาณ					ตัวชี้วัด (KPI)	ผลลัพธ์ที่คาดว่าจะ ได้รับ	หน่วยงาน รับผิดชอบ
				2566 (บาท)	2567 (บาท)	2568 (บาท)	2569 (บาท)	2570 (บาท)			
53	โครงการซ่อมแซมถนนลูกรังเพื่อการเกษตร บ้านหนองลูมทุก หมู่ที่ 6	เพื่อให้ประชาชนได้รับความสะดวกในการคมนาคมขนส่ง	เส้นไปวัดป่าเชียงกรม ไม่น้อยกว่า 6,000 ตรม.	-	200,000	-	-	-	ปริมาณงานตามแบบ	ประชาชนได้รับความสะดวกในการสัญจร	กองช่าง
54	โครงการซ่อมแซมถนนลูกรังเพื่อการเกษตร บ้านหนองลูมทุก หมู่ที่ 6	เพื่อให้ประชาชนได้รับความสะดวกในการคมนาคมขนส่ง	เส้นพ่อประไพ – บ้านเชียงกรม ขนาดผิวจราจรกว้าง 4 เมตร ยาว 800 เมตร หนา 0.15 เมตร ปริมาณลูกรังไม่น้อยกว่า 600 ลบ.ม.	120,000	-	-	-	-	ปริมาณงานตามแบบ	ประชาชนได้รับความสะดวกในการสัญจร	กองช่าง
55	โครงการก่อสร้างถนนลูกรังบ้านเชียงกรม หมู่ที่ 8	เพื่อให้ประชาชนได้รับความสะดวกในการคมนาคมขนส่ง	เส้นทางนายวิชัย โพธิ์ศรี ขนาดผิวจราจรกว้าง 4 เมตร ยาว 1,000 เมตร หนา 0.15 เมตร ปริมาณลูกรังไม่น้อยกว่า 600 ลบ.ม.	120,000	-	-	-	-	ปริมาณงานตามแบบ	ประชาชนได้รับความสะดวกในการสัญจร	กองช่าง
56	โครงการก่อสร้างถนนลูกรังบ้านเชียงกรม หมู่ที่ 8	เพื่อให้ประชาชนได้รับความสะดวกในการคมนาคมขนส่ง	เส้นทางนายสมศักดิ์ มายูรส – นายชานนท์ นาคประวีตร	45,000	-	-	-	-	ปริมาณงานตามแบบ	ประชาชนได้รับความสะดวกในการสัญจร	กองช่าง
57	โครงการก่อสร้างถนนลูกรังบ้านเชียงกรม หมู่ที่ 8	เพื่อให้ประชาชนได้รับความสะดวกในการคมนาคมขนส่ง	เส้นทางวัดป่าประชานิมิตร – หนองลูมทุก ขนาดผิวจราจรกว้าง 4 เมตร	105,000	-	-	-	-	ปริมาณงานตามแบบ	ประชาชนได้รับความสะดวกในการสัญจร	กองช่าง

			ยาว 1,500 เมตร ทน 0.15 เมตร ปริมาณลูกรังไม่น้อยกว่า 600 ลบ.ม.								
58	โครงการซ่อมแซมถนนลูกรัง เพื่อการเกษตร บ้านเชียงกรม หมู่ที่ 8	เพื่อให้ประชาชนได้รับ ความสะดวกในการ คมนาคมขนส่ง	ไปนายนายสุพัฒน์ พรวาปี ปริมาณเนื้อที่ไม่น้อยกว่า 6,000 ตรม.	100,000	-	-	-	-	ปริมาณงาน ตามแบบ	ประชาชนได้รับความ สะดวกในการสัญจร	กองช่าง

องค์การบริหารส่วนตำบลนาม่วง

รายละเอียดโครงการพัฒนา
แผนพัฒนาท้องถิ่นท้องถิ่น (พ.ศ. 2566 – 2570) ฉบับทบทวน
องค์การบริหารส่วนตำบลนาม่วง

แบบ ผ.02

ก.ยุทธศาสตร์จังหวัดที่ 1 การพัฒนาศักยภาพการค้าการลงทุนเพื่อเพิ่มขีดความสามารถในการแข่งขัน ในอนุภูมิภาคลุ่มน้ำโขง

ข. ยุทธศาสตร์การพัฒนาของ อปท.ในเขตจังหวัดที่ 4 ยกระดับมาตรฐานอุตสาหกรรมไมซ์ การท่องเที่ยว และอุตสาหกรรมกีฬาโดยใช้อัตลักษณ์และศักยภาพด้านที่ตั้งเพื่อสร้างความเป็นศูนย์กลางของอนุภาคลุ่มน้ำโขง

1.ยุทธศาสตร์การบริการพื้นฐานสาธารณูปโภค สาธารณูปการ

1.1แผนงานอุตสาหกรรมและโยธา : งานก่อสร้าง

ที่	โครงการ	วัตถุประสงค์	เป้าหมาย (ผลผลิตของโครงการ)	งบประมาณ					ตัวชี้วัด (KPI)	ผลลัพธ์ที่คาดว่าจะ ได้รับ	หน่วยงาน รับผิดชอบ
				2566 (บาท)	2567 (บาท)	2568 (บาท)	2569 (บาท)	2570 (บาท)			
59	โครงการซ่อมแซมถนนลูกรัง บ้านโนนแสวง หมู่ที่ 11	เพื่อให้ประชาชนได้รับ ความสะดวกในการ คมนาคมขนส่ง	เส้นทางพอมูล – นายเดช ขนาดผิวจราจรกว้าง 4 เมตร ยาว 1,000 เมตร หนา 0.15 เมตร ปริมาณลูกรังไม่น้อยกว่า 600 ลบ.ม.	120,000	-	-	-	-	ปริมาณงาน ตามแบบ	ประชาชนได้รับความ สะดวกในการสัญจร	กองช่าง
60	โครงการซ่อมแซมถนนลูกรัง บ้านโนนสา หมู่ที่ 12	เพื่อให้ประชาชนได้รับ ความสะดวกในการ คมนาคมขนส่ง	จากวัดโนนแก – เชียงแหว ปริมาณเนื้อที่ไม่น้อยกว่า 6,000 ตร.ม.	300,000	-	-	-	-	ปริมาณงาน ตามแบบ	ประชาชนได้รับความ สะดวกในการสัญจร	กองช่าง
61	โครงการขยายสะพานข้าม โขงซิมูล บ้านโนนสา หมู่ที่ 12	เพื่อให้ประชาชนได้รับ ความสะดวกในการ คมนาคมขนส่ง	บ้านโนนสา หมู่ที่ 12 จำนวน 1 แห่ง	-	500,000	-	-	-	ปริมาณงาน ตามแบบ	ประชาชนได้รับความ สะดวกในการสัญจร	กองช่าง
62	โครงการต่อเติมปรับปรุง อาคารโดม อบต.นาม่วง เป็นห้องประชุมองค์การ บริหารส่วนตำบลนาม่วง	เพื่อให้ประชาชนมี สถานที่ในการประชุม และจัดกิจกรรม โครงการต่างๆ	ที่ทำการองค์การบริหาร ส่วนตำบลนาม่วง ขนาดปริมาณพื้นที่ ไม่น้อยกว่า 128.00 ตร.ม.	500,000	-	-	-	-	ปริมาณงาน ตามแบบ	ประชาชนมีสถานที่ในการ ประชุมและจัดกิจกรรม โครงการต่างๆ	กองช่าง
63	โครงการก่อสร้างถนน คอนกรีตเสริมเหล็ก	เพื่อให้ประชาชนได้รับ ความสะดวกในการ คมนาคมขนส่ง	ด้านข้างกองช่าง ขนาดปริมาณพื้นที่ ไม่น้อยกว่า 240 ตร.ม.	200,000	-	-	-	-	ปริมาณงาน ตามแบบ	ประชาชนได้รับความ สะดวกในการสัญจร	กองช่าง

64	โครงการก่อสร้างประตูเหล็ก เส้นทางเข้า-ออก ด้านหลัง อบต.นาม่วง	เพื่อป้องกันความ ปลอดภัยในทรัพย์สิน ของอบต.นาม่วง	ทางเข้า-ออก ด้านหลัง อบต.นาม่วง ขนาดประมาณพื้นที่ ไม่น้อยกว่า 30 ตร.ม.	10,000	-	-	-	-	ปริมาณงาน ตามแบบ	ป้องกันความปลอดภัยใน ทรัพย์สินของอบต.นาม่วง	กองช่าง
----	---	---	---	--------	---	---	---	---	---------------------	--	---------

องค์การบริหารส่วนตำบลนาม่วง

รายละเอียดโครงการพัฒนา
แผนพัฒนาท้องถิ่นท้องถิ่น (พ.ศ. 2566 – 2570) ฉบับทบทวน
องค์การบริหารส่วนตำบลนาม่วง

แบบ ผ.02

ก.ยุทธศาสตร์จังหวัดที่ 1 การพัฒนาศักยภาพการดำเนินการลงทุนเพื่อเพิ่มขีดความสามารถในการแข่งขัน ในอนุภูมิภาคลุ่มน้ำโขง

ข. ยุทธศาสตร์การพัฒนาของ อปท.ในเขตจังหวัดที่ 4 ยกระดับมาตรฐานอุตสาหกรรมไมซ์ การท่องเที่ยว และอุตสาหกรรมกีฬาโดยใช้อัตลักษณ์และศักยภาพด้านที่ตั้งเพื่อสร้างความเป็นศูนย์กลางของอนุภาคลุ่มน้ำโขง

1.ยุทธศาสตร์การบริการพื้นฐานสาธารณูปโภค สาธารณูปการ

1.1แผนงานอุตสาหกรรมและโยธา : งานก่อสร้าง

ที่	โครงการ	วัตถุประสงค์	เป้าหมาย (ผลผลิตของโครงการ)	งบประมาณ					ตัวชี้วัด (KPI)	ผลลัพธ์ที่คาดว่าจะ ได้รับ	หน่วยงาน รับผิดชอบ
				2566 (บาท)	2567 (บาท)	2568 (บาท)	2569 (บาท)	2570 (บาท)			
65	โครงการปรับปรุงทาสีรั้ว ด้านหน้า อบต.นาม่วง	เพื่อปรับปรุงรั้วให้มีความ สวยงามเป็นระเบียบ เรียบร้อย	รั้วด้านหน้า อบต.นาม่วง ขนาดปริมาณพื้นที่ ไม่น้อยกว่า 416.00 ตร.ม.	30,000	-	-	-	-	ปริมาณงาน ตามแบบ	รั้วสวยงามเป็นระเบียบ เรียบร้อย	กองช่าง
66	โครงการเท คสล.บันไดขึ้น ลงด้านหน้าอาคารศูนย์ พัฒนาเด็กเล็กอาคาร 2 อบต.นาม่วง	เพื่อเพิ่มสถานที่ในการทำ กิจกรรมต่างๆ ภายใน ศพด.	อาคารศูนย์พัฒนาเด็กเล็ก อาคาร 2 อบต.นาม่วง ขนาดปริมาณพื้นที่ ไม่น้อยกว่า 40.00 ตร.ม.	30,000	-	-	-	-	ปริมาณงาน ตามแบบ	สถานที่ในการทำกิจกรรม ต่างๆ ภายใน ศพด.	กองช่าง
67	โครงการเท คสล. ทางขึ้น- ลงด้านข้างอาคารศูนย์ พัฒนาเด็กเล็ก อาคาร 1 อบต.นาม่วง	เพื่อให้รั้วพร้อมใช้งาน ป้องกันความปลอดภัยของ นักเรียน ครู ประชาชนที่มา ติดต่อราชการ	รั้วคอนกรีตด้านข้างอาคารศูนย์ พัฒนาเด็กเล็ก อาคาร 1 ขนาดปริมาณพื้นที่ ไม่น้อยกว่า 35.00 ตร.ม.	20,500	-	-	-	-	ปริมาณงาน ตามแบบ	รั้วพร้อมใช้งานป้องกัน ความปลอดภัยของ นักเรียน ครู ประชาชน ที่มาติดต่อราชการ	กองช่าง
68	โครงการเทลานคอนกรีต ด้านหน้าอาคารศูนย์พัฒนา เด็กเล็กใหม่ อบต.นาม่วง	เพื่อเพิ่มสถานที่ในการทำ กิจกรรมต่างๆ ภายใน ศพด.	ด้านหน้าอาคารศูนย์พัฒนาเด็กเล็ก ใหม่ อบต.นาม่วง ขนาดปริมาณ พื้นที่ไม่น้อยกว่า 40.00 ตร.ม.	30,000	-	-	-	-	ปริมาณงาน ตามแบบ	สถานที่ในการทำกิจกรรม ต่างๆ ภายในศพด.อบต. นาม่วง	กองช่าง
69	โครงการเท คสล.ทางเชื่อม กึ่งกลางระหว่างอาคารศูนย์ พัฒนาเด็กเล็ก อาคาร 1	เพื่อเพิ่มสถานที่ในการ ประกอบกิจกรรมต่างๆ ภายในศพด.อบต.นาม่วง	กึ่งกลางระหว่างอาคารศูนย์พัฒนา เด็กเล็กเก่า-ใหม่ อบต.นาม่วง ขนาดปริมาณพื้นที่ ไม่น้อยกว่า 70.00 ตร.ม.	40,600	-	-	-	-	ปริมาณงาน ตามแบบ	ประชาชนได้รับความ สะดวกในการสัญจร	กองช่าง

	อาคาร 2 อบต.นาม่วง										
70	โครงการเท คสล.รอบอาคาร สำนักงาน อบต.นาม่วง	เพื่อเพิ่มสถานที่ในการ ประกอบกิจกรรมต่างๆ	รอบอาคารสนง.อบต.นาม่วง ขนาดปริมาณพื้นที่ ไม่น้อยกว่า 77.55 ตร.ม.	45,000	-	-	-	-	ปริมาณงาน ตามแบบ	สถานที่ในการประกอบ กิจกรรมต่างๆ	กองช่าง

องค์การบริหารส่วนตำบลนาม่วง

รายละเอียดโครงการพัฒนา
แผนพัฒนาท้องถิ่นท้องถิ่น (พ.ศ. 2566 – 2570) ฉบับทบทวน
องค์การบริหารส่วนตำบลนาม่วง

แบบ ผ.02

ก.ยุทธศาสตร์จังหวัดที่ 1 การพัฒนาศักยภาพการค้าการลงทุนเพื่อเพิ่มขีดความสามารถในการแข่งขัน ในอนุภูมิภาคลุ่มน้ำโขง

ข. ยุทธศาสตร์การพัฒนาของ อปท.ในเขตจังหวัดที่ 4 ยกระดับมาตรฐานอุตสาหกรรมไมซ์ การท่องเที่ยว และอุตสาหกรรมกีฬาโดยใช้อัตลักษณ์และศักยภาพด้านที่ตั้งเพื่อสร้างความเป็นศูนย์กลางของอนุภาคลุ่มน้ำโขง

1.ยุทธศาสตร์การบริการพื้นฐานสาธารณูปโภค สาธารณูปการ

1.1แผนงานอุตสาหกรรมและโยธา : งานก่อสร้าง

ที่	โครงการ	วัตถุประสงค์	เป้าหมาย (ผลผลิตของโครงการ)	งบประมาณ					ตัวชี้วัด (KPI)	ผลลัพธ์ที่คาดว่าจะ ได้รับ	หน่วยงาน รับผิดชอบ
				2566 (บาท)	2567 (บาท)	2568 (บาท)	2569 (บาท)	2570 (บาท)			
71	โครงการปรับปรุงภูมิทัศน์ชุด ไฮเดรตวางปาดินลูกรังในพื้นที่ ด้านหลัง อบต.นาม่วง	เพื่อปรับปรุงภูมิทัศน์ ด้านหลังให้มีความ สวยงาม	ด้านหลัง อบต.นาม่วง ขนาดปริมาณพื้นที่ไม่น้อยกว่า 6,000.00 ตร.ม.	500,000	-	-	-	-	ปริมาณงาน ตามแบบ	ภูมิทัศน์ที่สวยงาม	กองช่าง
72	โครงการเทลานคอนกรีตภายใน พื้นที่ศูนย์พัฒนาเด็กเล็ก องค์การบริหารส่วนตำบล นาม่วง	เพื่อให้ครูและเด็กเล็กมี สถานที่การทำกิจกรรม ต่างๆ	ศูนย์พัฒนาเด็กเล็ก อาคาร 2 ขนาดปริมาณ พื้นที่ไม่น้อยกว่า 888.00 ตร.ม.	370,000	-	-	-	-	ปริมาณงาน ตามแบบ	ครูและเด็กเล็กมีสถานที่ การทำกิจกรรมต่างๆ	กองช่าง
73	โครงการปรับปรุง สวนสาธารณะห้วยวังเบ็ญ อบต.นาม่วง	เพื่อปรับปรุง สวนสาธารณะให้มี สถานที่พักผ่อนออก กำลังกาย	สวนสาธารณะห้วยวังเบ็ญ -ทางเดิน – รั้วออกกำลังกายรอบห้วย วังเบ็ญ อบต.นาม่วง ความยาวรอบ หนอง 1,030 เมตร - ปูลูกต้นไม้รอบห้วยวังเบ็ญ - ต้นเล็ก 500 ต้น - ต้นใหญ่ 500 ต้น - ป้ายประชาสัมพันธ์สวนสาธารณะห้วย วังเบ็ญ	900,000 225,000 50,000	- -	- -	- -	- -	ปริมาณงาน ตามแบบ	ประชาชนมีสถานที่ในการ พักผ่อนออกกำลังกายและ ภูมิทัศน์ที่สวยงาม	กองช่าง
74	โครงการก่อสร้างห้องน้ำ ภายนอกอาคาร ศพต.อบต.นา	เพื่ออำนวยความสะดวก สะดวกครูผู้ดูแลเด็ก	ศพต.อบต.นาม่วง 1,2 ขนาดกว้าง 2.40 เมตร ยาว 5.40 เมตร	61,000	-	-	-	-	ปริมาณงาน ตามแบบ	คณะครูผู้ดูแลเด็กได้รับ ความสะดวกในการทำ	กองช่าง

	มั่วง	ภายในศูนย์พัฒนา เด็กเล็ก	สูง 2.50 เมตร จำนวน 3 ห้อง ตามรายละเอียดกำหนดให้								
--	-------	-----------------------------	---	--	--	--	--	--	--	--	--

องค์การบริหารส่วนตำบลนามั่วง

รายละเอียดโครงการพัฒนา
แผนพัฒนาท้องถิ่นท้องถิ่น (พ.ศ. 2566 – 2570) ฉบับทบทวน
องค์การบริหารส่วนตำบลนาม่วง

แบบ ผ.02

ก.ยุทธศาสตร์จังหวัดที่ 1 การพัฒนาศักยภาพการค้าการลงทุนเพื่อเพิ่มขีดความสามารถในการแข่งขัน ในอนุภูมิภาคลุ่มน้ำโขง

ข. ยุทธศาสตร์การพัฒนาของ อปท.ในเขตจังหวัดที่ 4 ยกระดับมาตรฐานอุตสาหกรรมไม้ การท่องเที่ยว และอุตสาหกรรมกีฬาโดยใช้อัตลักษณ์และศักยภาพด้านที่ตั้งเพื่อสร้างความเป็นศูนย์กลางของอนุภาคลุ่มน้ำโขง

1.ยุทธศาสตร์การบริการพื้นฐานสาธารณูปโภค สาธารณูปการ

1.1แผนงานอุตสาหกรรมและโยธา : งานก่อสร้าง

ที่	โครงการ	วัตถุประสงค์	เป้าหมาย (ผลผลิตของโครงการ)	งบประมาณ					ตัวชี้วัด (KPI)	ผลลัพธ์ที่คาดว่าจะ ได้รับ	หน่วยงาน รับผิดชอบ
				2566 (บาท)	2567 (บาท)	2568 (บาท)	2569 (บาท)	2570 (บาท)			
75	โครงการปรับปรุงภูมิทัศน์ พื้นที่ไถเกรดทางขุดป่าและลง ลูกรังในพื้นที่บริเวณด้านหลัง สำนักงานองค์การบริหารส่วน ตำบลนาม่วงโดยใช้รถขุดตัก ,รถเกรดเตอร์เล็ก	เพื่อปรับระดับสถานที่ ด้านหลังสำนักงาน องค์การบริหารส่วน ตำบลนาม่วงให้น่าอยู่	ด้านหลังสำนักงาน องค์การบริหารส่วนตำบลนาม่วง ขนาดพื้นที่กว้าง 70.00 เมตร ยาว 90.00 เมตร ปริมาณงานไม่น้อยกว่า 6,300.00 ตร.ม.	120,000	-	-	-	-	ปริมาณงาน ตามแบบ	สถานที่ด้านหลังสำนักงาน องค์การบริหารส่วนตำบล นาม่วงให้น่าอยู่	กองช่าง
76	โครงการติดตั้งซุ้มเฉลิมพระ เกียรติไฟเบอร์กลาส รัชกาลที่ 10	เพื่อเป็นเครื่องหมาย แสดงความจงรักภักดี ต่อรัชกาลที่ 10	ขนาด 5.00x5.10 เมตร ประกอบด้วย ฐานรองกรอบรูปไฟเบอร์กลาส ขนาด 5.00x1.00 เมตร ,พระบรมฉายา ลักษณ์ทิมพ์ไวนิล ขนาด 1.90x3.10 เมตร,ตราสัญลักษณ์ไฟเบอร์กลาส สูง 1.00 เมตร ,พานพุ่ม เงิน – ทอง ไฟ เบอร์กลาส สูง 1.10 เมตร,โครงเหล็ก ค้ำยันด้านหลัง,ป้ายหน่วยงานอุปกรณ์ ครบพร้อมติดตั้ง ตามแบบภาพ รายละเอียดที่กำหนดให้	200,000	-	-	-	-	ปริมาณงาน ตามแบบ	แสดงความจงรักภักดีต่อ รัชกาลที่ 10	กองช่าง
77	โครงการก่อสร้างโรงจอดรถ โครงเหล็กถักค้ำหน้า	เพื่อให้พนักงานส่วน ตำบลประชาชนที่มา	ด้านหน้าสำนักงานองค์การบริหารส่วน ตำบลนาม่วง ขนาดต่อ 1 ช่วง กว้าง	500,000	-	-	-	-	ปริมาณงาน ตามแบบ	ข้าราชการประชาชนที่มา ติดต่อราชการมีสถานที่ใน	กองช่าง

สำนักงานองค์การบริหารส่วนตำบลนาม่วง	ติดต่อราชการมีสถานที่ในการจอดรถ	6.00 เมตร ยาว 5.00 เมตร สูง 3.50 เมตร ตามแบบอบต.กำหนดให้								การจอดรถ	
-------------------------------------	---------------------------------	--	--	--	--	--	--	--	--	----------	--

องค์การบริหารส่วนตำบลนาม่วง

รายละเอียดโครงการพัฒนา
แผนพัฒนาท้องถิ่นท้องถิ่น (พ.ศ. 2566 – 2570) ฉบับทบทวน
องค์การบริหารส่วนตำบลนาม่วง

แบบ ผ.02

ก. ยุทธศาสตร์จังหวัดที่ 1 การพัฒนาศักยภาพการดำเนินการลงทุนเพื่อเพิ่มขีดความสามารถในการแข่งขัน ในอนุภูมิภาคลุ่มน้ำโขง

ข. ยุทธศาสตร์การพัฒนาของ อปท. ในเขตจังหวัดที่ 4 ยกระดับมาตรฐานอุตสาหกรรมไม้ การท่องเที่ยว และอุตสาหกรรมกีฬาโดยใช้อัตลักษณ์และศักยภาพด้านที่ตั้งเพื่อสร้างความเป็นศูนย์กลางของอนุภาคลุ่มน้ำโขง

1. ยุทธศาสตร์การบริการพื้นฐานสาธารณูปโภค สาธารณูปการ

1.1 แผนงานอุตสาหกรรมและโยธา : งานก่อสร้าง

ที่	โครงการ	วัตถุประสงค์	เป้าหมาย (ผลผลิตของโครงการ)	งบประมาณ					ตัวชี้วัด (KPI)	ผลลัพธ์ที่คาดว่าจะ ได้รับ	หน่วยงาน รับผิดชอบ
				2566 (บาท)	2567 (บาท)	2568 (บาท)	2569 (บาท)	2570 (บาท)			
78	โครงการติดตั้งซุ้มเฉลิมพระเกียรติไฟเบอร์กลาสรัชกาลที่ 10	เพื่อเป็นเครื่องหมายแสดงความจงรักภักดีต่อรัชกาลที่ 10	ขนาด 3.50x5.60 เมตร ประกอบด้วยฐานรองกรอบรูปไฟเบอร์กลาส ขนาด 3.50x1.00 เมตร, พระบรมฉายาลักษณ์พิมพ์ไวเนล ขนาด 2.20x3.60 เมตร, ตราสัญลักษณ์ไฟเบอร์กลาส สูง 1.00 เมตร, พานพุ่ม เงิน – ทอง ไฟเบอร์กลาส สูง 1.10 เมตร, โครงเหล็กค้ำยันด้านหลัง, ป้ายหน่วยงานอุปกรณ์ครบพร้อมติดตั้ง ตามแบบภาพรายละเอียดที่กำหนดให้	150,000	-	-	-	-	ปริมาณงานตามแบบ	แสดงความจงรักภักดีต่อรัชกาลที่ 10	กองช่าง
79	โครงการติดตั้งป้ายแลนด์มาร์ค องค์การบริหารส่วนตำบลนาม่วง	เพื่อเป็นการแสดงเครื่องหมายสัญลักษณ์ขององค์กรปกครองส่วนท้องถิ่น	- โครงเหล็กตัดโค้ง ขนาด 1.00x8.00x5.00 เมตร ประกอบด้วยฐานตั้งป้าย ขนาด 1.00x2.00 เมตร - โครงเหล็กตัดโค้ง ขนาด 1.00 x 8.00 เมตร ชื่อป้ายตัวอักษร(ระบุลงในป้ายอำเภอ ประจักษ์ศิลปาคม องค์การบริหารส่วนตำบลนาม่วง), ป้ายหน่วยงาน, ระบบไฟฟ้า, พร้อมอุปกรณ์ติดตั้ง ตามรายละเอียดที่กำหนดให้	500,000	-	-	-	-	ปริมาณงานตามแบบ	แสดงเครื่องหมายสัญลักษณ์ขององค์กรปกครองส่วนท้องถิ่น	กองช่าง

รายละเอียดโครงการพัฒนา
แผนพัฒนาท้องถิ่นท้องถิ่น (พ.ศ. 2566 – 2570) ฉบับทบทวน
องค์การบริหารส่วนตำบลนาม่วง

แบบ ผ.02

ก.ยุทธศาสตร์จังหวัดที่ 1 การพัฒนาศักยภาพการดำเนินการลงทุนเพื่อเพิ่มขีดความสามารถในการแข่งขัน ในอนุภูมิภาคลุ่มน้ำโขง

ข. ยุทธศาสตร์การพัฒนาของ อปท.ในเขตจังหวัดที่ 3 พัฒนาโครงสร้างพื้นฐาน สิ่งอำนวยความสะดวกเพื่อเป็นศูนย์กลางการค้า การลงทุนและการบริการ

1.ยุทธศาสตร์การบริการพื้นฐานสาธารณสุขปลอดภัย สาธารณูปการ

1.2 แผนงานเคหะและชุมชน : งานไฟฟ้าและประปา

ที่	โครงการ	วัตถุประสงค์	เป้าหมาย (ผลผลิตของโครงการ)	งบประมาณ					ตัวชี้วัด (KPI)	ผลลัพธ์ที่คาดว่าจะ ได้รับ	หน่วยงาน รับผิดชอบ
				2566 (บาท)	2567 (บาท)	2568 (บาท)	2569 (บาท)	2570 (บาท)			
1	โครงการขยายเขตไฟฟ้าแรงสูง + แรงต่ำ บ้านนาม่วง หมู่ที่ 1	เพื่อให้ประชาชนมีไฟฟ้าใช้ในการเกษตรกรรม	จากนาม่วง – โนนแสวง แรงสูง ระยะทาง 600 เมตร แรงต่ำ ระยะทาง 500 เมตร	523,000	-	-	-	-	ร้อยละของการขยายเขตไฟฟ้าแรงต่ำ	ประชาชนในหมู่บ้านได้รับความสะดวกและมีไฟฟ้าใช้อย่างทั่วถึง	กองช่าง งานไฟฟ้า
2	โครงการขยายเขตไฟฟ้าแรงต่ำเพื่อการเกษตร บ้านนาม่วง หมู่ที่ 1	เพื่อให้ประชาชนมีไฟฟ้าใช้ในการเกษตรกรรม	จากหน้ารถส. – เส้นทางป่าช้า สาธารณะประโยชน์ แผนกแรงต่ำ	-	144,000	-	-	-	ร้อยละของการขยายเขตไฟฟ้าแรงต่ำ	ประชาชนในหมู่บ้านได้รับความสะดวกและมีไฟฟ้าใช้อย่างทั่วถึง	กองช่าง งานไฟฟ้า
3	โครงการขยายเขตไฟฟ้าแรงดันสูง บ้านนาม่วง หมู่ที่ 1	เพื่อให้ประชาชนมีไฟฟ้าใช้ในการเกษตรกรรม	เส้นนาม่วง – ไปบ้านโนนสา - แผนกแรงต่ำ - แผนกแรงสูง	-	566,000 700,000	-	-	-	ร้อยละของการขยายเขตไฟฟ้าแรงต่ำ	ประชาชนในหมู่บ้านได้รับความสะดวกและมีไฟฟ้าใช้อย่างทั่วถึง	กองช่าง งานไฟฟ้า
4	โครงการขยายเขตไฟฟ้าแรงต่ำเพื่อการเกษตร บ้านนาม่วง หมู่ที่ 1	เพื่อให้ประชาชนมีไฟฟ้าใช้ในการเกษตรกรรม	- เส้นทางบ้านนาม่วง – บ้านโนนสา	150,000	-	-	-	-	ร้อยละของการขยายเขตไฟฟ้าแรงต่ำ	ประชาชนในหมู่บ้านได้รับความสะดวกและมีไฟฟ้าใช้อย่างทั่วถึง	กองช่าง งานไฟฟ้า
5	โครงการขยายเขตไฟฟ้าสอง	เพื่อป้องกันอาชญากรรม	ระยะพาดสาย 240 เมตร	44,300	-	-	-	-	ร้อยละการติดตั้งไฟฟ้า	ประชาชนมีความ	กองช่าง

	สว่าง บ้านนาม่วง หมู่ที่ 1	ภายในหมู่บ้าน	คอมไฟถนน 2*40 วัตต์ จำนวน 4 ชุด						ส่องสว่าง	ปลอดภัยในการสัญจร เวลากลางคืน	งานไฟฟ้า
6	โครงการขยายเขตไฟฟ้าส่อง สว่าง บ้านนาม่วง หมู่ที่ 1	เพื่อป้องกันอาชญากรรม ภายในหมู่บ้าน	คอมไฟถนน 2*40 วัตต์ จำนวน 10 ชุด	-	-	55,000	-	-	ร้อยละการ ติดตั้งไฟฟ้า ส่องสว่าง	ประชาชนมีความ ปลอดภัยในการสัญจร เวลากลางคืน	กองช่าง งานไฟฟ้า

องค์การบริหารส่วนตำบลนาม่วง

รายละเอียดโครงการพัฒนา
แผนพัฒนาท้องถิ่นท้องถิ่น (พ.ศ. 2566 – 2570) ฉบับทบทวน
องค์การบริหารส่วนตำบลนาม่วง

แบบ ผ.02

- ก.ยุทธศาสตร์จังหวัดที่ 1 การพัฒนาศักยภาพการดำเนินการลงทุนเพื่อเพิ่มขีดความสามารถในการแข่งขัน ในอนุภูมิภาคลุ่มน้ำโขง
- ข. ยุทธศาสตร์การพัฒนาของ อปท.ในเขตจังหวัดที่ 3 พัฒนาโครงสร้างพื้นฐาน สิ่งอำนวยความสะดวกเพื่อเป็นศูนย์กลางการค้า การลงทุนและการบริการ
- 1.ยุทธศาสตร์การบริการพื้นฐานสาธารณสุข สาธารณูปการ
- 1.2 แผนงานเคหะและชุมชน : งานไฟฟ้าและประปา

ที่	โครงการ	วัตถุประสงค์	เป้าหมาย (ผลผลิตของโครงการ)	งบประมาณ					ตัวชี้วัด (KPI)	ผลลัพธ์ที่คาดว่าจะ ได้รับ	หน่วยงาน รับผิดชอบ
				2566 (บาท)	2567 (บาท)	2568 (บาท)	2569 (บาท)	2570 (บาท)			
7	โครงการขยายเขตไฟฟ้าแรงต่ำ เพื่อการเกษตร บ้านดอนค้อ หมู่ที่ 2	เพื่อให้ประชาชนมีไฟฟ้า ใช้ในการเกษตรกรรม	เส้นทางบ้านดอนค้อ – บ้านน้ำเที่ยง แผนกไฟฟ้าแรงต่ำ	112,000	-	-	-	-	ร้อยละของ การขยาย เขตไฟฟ้า แรงต่ำ	ประชาชนในหมู่บ้านได้รับ ความสะดวกและมีไฟฟ้า ใช้อย่างทั่วถึง	กองช่าง งานไฟฟ้า
8	โครงการขยายเขตไฟฟ้าแรงต่ำ บ้านดอนค้อ หมู่ที่ 2	เพื่อให้ประชาชนมีไฟฟ้า ใช้ในการเกษตรกรรม	เส้นทางบ้านดอนค้อ – บ้านผักตบ (น่านายกาหลง เน้นอุดร)	-	140,000	-	-	-	ร้อยละของ การขยาย เขตไฟฟ้า แรงต่ำ	ประชาชนในหมู่บ้านได้รับ ความสะดวกและมีไฟฟ้า ใช้อย่างทั่วถึง	กองช่าง งานไฟฟ้า
9	โครงการขยายเขตไฟฟ้าแรงต่ำ บ้านดอนค้อ หมู่ที่ 2	เพื่อให้ประชาชนมีไฟฟ้า ใช้ในการเกษตรกรรม	- เส้นทางลำห้วยค่าน้อย – นานาง พัชรพร	-	105,000	-	-	-	ร้อยละของ การขยาย เขตไฟฟ้า แรงต่ำ	ประชาชนในหมู่บ้านได้รับ ความสะดวกและมีไฟฟ้า ใช้อย่างทั่วถึง	กองช่าง งานไฟฟ้า
10	โครงการขยายเขตไฟฟ้าแรงต่ำ แซมแรงสูง บ้านดอนค้อ หมู่ที่ 2	เพื่อให้ประชาชนมีไฟฟ้า ใช้ในการเกษตรกรรม	- เส้นทางบ้านดอนค้อ - บ้านดอน ม่วง	36,000	-	-	-	-	ร้อยละของ การขยาย เขตไฟฟ้า แรงต่ำ	ประชาชนในหมู่บ้านได้รับ ความสะดวกและมีไฟฟ้า ใช้อย่างทั่วถึง	กองช่าง งานไฟฟ้า
11	โครงการขยายเขตไฟฟ้าแรงต่ำ	เพื่อให้ประชาชนมีไฟฟ้า	- เส้นทางนายสง่า พันหกล้า – นาง	-	28,000	-	-	-	ร้อยละของ	ประชาชนในหมู่บ้านได้รับ	กองช่าง

	บ้านดอนค้อ หมู่ที่ 2	ใช้ในการเกษตรกรรม	ดารา พลวาศปี							การขยาย เขตไฟฟ้า แรงต่ำ	ความเสถียรและมีไฟฟ้า ใช้อย่างทั่วถึง	งานไฟฟ้า
--	----------------------	-------------------	--------------	--	--	--	--	--	--	-------------------------------	---	----------

องค์การบริหารส่วนตำบลนาม่วง

รายละเอียดโครงการพัฒนา
แผนพัฒนาท้องถิ่นท้องถิ่น (พ.ศ. 2566 – 2570) ฉบับทบทวน
องค์การบริหารส่วนตำบลนาม่วง

แบบ ผ.02

ก.ยุทธศาสตร์จังหวัดที่ 1 การพัฒนาศักยภาพการค้าการลงทุนเพื่อเพิ่มขีดความสามารถในการแข่งขัน ในอนุภูมิภาคลุ่มน้ำโขง

ข. ยุทธศาสตร์การพัฒนาของ อปท.ในเขตจังหวัดที่ 3 พัฒนาโครงสร้างพื้นฐาน สิ่งอำนวยความสะดวกเพื่อเป็นศูนย์กลางการค้า การลงทุนและการบริการ

1.ยุทธศาสตร์การบริการพื้นฐานสาธารณสุข สาธารณูปการ

1.2 แผนงานเคหะและชุมชน : งานไฟฟ้าและประปา

ที่	โครงการ	วัตถุประสงค์	เป้าหมาย (ผลผลิตของโครงการ)	งบประมาณ					ตัวชี้วัด (KPI)	ผลลัพธ์ที่คาดว่าจะ ได้รับ	หน่วยงาน รับผิดชอบ
				2566 (บาท)	2567 (บาท)	2568 (บาท)	2569 (บาท)	2570 (บาท)			
12	โครงการติดตั้งไฟฟ้าส่องสว่างตามจุดเสี่ยง บ้านดอนค้อ หมู่ที่ 2	เพื่อป้องกันอาชญากรรมภายในหมู่บ้าน	คอมไฟถนนระบบโซล่าเซลล์ จำนวน 5 ชุด	32,500	-	-	-	-	ร้อยละการติดตั้งไฟฟ้าส่องสว่าง	ประชาชนมีความปลอดภัยในการสัญจรเวลากลางคืน	กองช่างงานไฟฟ้า
13	โครงการขยายเขตไฟฟ้าแรงต่ำ บ้านดอนม่วง หมู่ที่ 3	เพื่อให้ประชาชนมีไฟฟ้าใช้ในการเกษตรกรรม	- เส้นทางนายนายประคอง จันทระเสนา	98,000	-	-	-	-	ร้อยละของการขยายเขตไฟฟ้าแรงต่ำ	ประชาชนในหมู่บ้านได้รับความสะดวกและมีไฟฟ้าใช้อย่างทั่วถึง	กองช่างงานไฟฟ้า
14	โครงการขยายเขตไฟฟ้าส่องสว่าง บ้านดอนม่วง หมู่ที่ 3	เพื่อป้องกันอาชญากรรมภายในหมู่บ้าน	- เส้นทางบ้านดอนม่วง – สีแยกบ้านดอนม่วง(ไปบ้านผักตบ,บ้านน้ำเที่ยง) ระยะพาดสาย 300 เมตร คอมไฟถนน 2*40 วัตต์ จำนวน 3 ชุด	37,000	-	-	-	-	ร้อยละการติดตั้งไฟฟ้าส่องสว่าง	ประชาชนมีความปลอดภัยในการสัญจรเวลากลางคืน	กองช่างงานไฟฟ้า
15	โครงการขยายเขตไฟฟ้าแรงต่ำ บ้านดอนม่วง หมู่ที่ 3	เพื่อให้ประชาชนมีไฟฟ้าใช้ในการเกษตรกรรม	- เส้นทางหนองหินโป๊ะ(บ้านดอนม่วง – บ้านหนองบัวน้อย)	-	70,000	-	-	-	ร้อยละของการขยายเขตไฟฟ้าแรงต่ำ	ประชาชนในหมู่บ้านได้รับความสะดวกและมีไฟฟ้าใช้อย่างทั่วถึง	กองช่างงานไฟฟ้า
16	โครงการขยายเขตไฟฟ้าแรงต่ำ บ้านดอนม่วง หมู่ที่ 3	เพื่อให้ประชาชนมีไฟฟ้าใช้ในการเกษตรกรรม	จากบ้านดอนม่วง – โนนแสวง ระยะพาดสาย 500 เมตร	45,000	-	-	-	-	ร้อยละของการขยาย	ประชาชนในหมู่บ้านได้รับความสะดวกและมีไฟฟ้า	กองช่างงานไฟฟ้า

									เขตไฟฟ้า แรงต่ำ	ใช้ยี่ห้อถึง	
--	--	--	--	--	--	--	--	--	--------------------	--------------	--

องค์การบริหารส่วนตำบลนาม่วง

รายละเอียดโครงการพัฒนา
แผนพัฒนาท้องถิ่นท้องถิ่น (พ.ศ. 2566 – 2570) ฉบับทบทวน
องค์การบริหารส่วนตำบลนาม่วง

แบบ ผ.02

ก.ยุทธศาสตร์จังหวัดที่ 1 การพัฒนาศักยภาพการค้าการลงทุนเพื่อเพิ่มขีดความสามารถในการแข่งขัน ในอนุภูมิภาคลุ่มน้ำโขง

ข. ยุทธศาสตร์การพัฒนาของ อปท.ในเขตจังหวัดที่ 3 พัฒนาโครงสร้างพื้นฐาน สิ่งอำนวยความสะดวกเพื่อเป็นศูนย์กลางการค้า การลงทุนและการบริการ

1.ยุทธศาสตร์การบริการพื้นฐานสาธารณูปโภค สาธารณูปการ

1.2 แผนงานเคหะและชุมชน : งานไฟฟ้าและประปา

ที่	โครงการ	วัตถุประสงค์	เป้าหมาย (ผลผลิตของโครงการ)	งบประมาณ					ตัวชี้วัด (KPI)	ผลลัพธ์ที่คาดว่าจะ ได้รับ	หน่วยงาน รับผิดชอบ
				2566 (บาท)	2567 (บาท)	2568 (บาท)	2569 (บาท)	2570 (บาท)			
17	โครงการขยายเขตไฟฟ้าแรง ต่ำ บ้านดอนม่วง หมู่ที่ 3	เพื่อให้ประชาชนมีไฟฟ้า ใช้ในการเกษตรกรรม	บ้านดอนม่วง ม.3 – บ้านหนองหญ้า ม้าม.7 ระยะพาดสาย 160 เมตร	34,000	-	-	-	-	ร้อยละของ การขยาย เขตไฟฟ้า แรงต่ำ	ประชาชนในหมู่บ้านได้รับ ความสะดวกและมีไฟฟ้า ใช้อย่างทั่วถึง	กองช่าง งานไฟฟ้า
18	โครงการขยายเขตไฟฟ้าแรง ต่ำในหมู่บ้าน บ้านดอนม่วง หมู่ที่ 3	เพื่อให้ประชาชนมีไฟฟ้า ใช้อย่างเพียงพอต่อความ ต้องการ	เส้นทางบ้านนางสาว อาทิตยา แดงสนาม	14,000	-	-	-	-	ร้อยละของ การขยาย เขตไฟฟ้า แรงต่ำ	ประชาชนในหมู่บ้านได้รับ ความสะดวกและมีไฟฟ้า ใช้อย่างทั่วถึง	กองช่าง งานไฟฟ้า
19	โครงการขยายเขตไฟฟ้าแรง ต่ำ บ้านโนนสา หมู่ที่ 4	เพื่อให้ประชาชนมีไฟฟ้า ใช้อย่างเพียงพอต่อความ ต้องการ	จากนางสาวเจียว – ไปนา อุมารณ์ ดาดม	70,000	-	-	-	-	ร้อยละของ การขยาย เขตไฟฟ้า แรงต่ำ	ประชาชนในหมู่บ้านได้รับ ความสะดวกและมีไฟฟ้า ใช้อย่างทั่วถึง	กองช่าง งานไฟฟ้า
20	โครงการขยายเขต ไฟฟ้าแรงสูง + แรงต่ำ บ้านโนนสา หมู่ที่ 4	เพื่อให้ประชาชนมีไฟฟ้า ใช้อย่างเพียงพอต่อความ ต้องการ	เส้นทาง สกต. – วัดโพธิ์แก้วเทพนิมิตร หม้อแปลง 30KVA 1 เฟส ขยายแรงต่ำ	-	450,000	-	-	-	ร้อยละของ การขยาย เขตไฟฟ้า แรงต่ำ	ประชาชนในหมู่บ้านได้รับ ความสะดวกและมีไฟฟ้า ใช้อย่างทั่วถึง	กองช่าง งานไฟฟ้า
21	โครงการขยายเขตไฟฟ้าแรง	เพื่อให้ประชาชนมีไฟฟ้า	บ้านโนนสา ม.4 – สกต.	42,000	-	-	-	-	ร้อยละของ	ประชาชนในหมู่บ้านได้รับ	กองช่าง

	ตัวแชมแรงสูง บ้านโนนสา หมู่ที่ 4	ใช้อย่างเพียงพอต่อความ ต้องการ	ระยะพาดสาย 500 เมตร						การขยาย เขตไฟฟ้า แรงต่ำ	ความเสถียรและมีไฟฟ้า ใช้อย่างทั่วถึง	งานไฟฟ้า
--	-------------------------------------	-----------------------------------	---------------------	--	--	--	--	--	-------------------------------	---	----------

องค์การบริหารส่วนตำบลนาม่วง

รายละเอียดโครงการพัฒนา
แผนพัฒนาท้องถิ่นท้องถิ่น (พ.ศ. 2566 – 2570) ฉบับทบทวน
องค์การบริหารส่วนตำบลนาม่วง

แบบ ผ.02

ก.ยุทธศาสตร์จังหวัดที่ 1 การพัฒนาศักยภาพการค้าการลงทุนเพื่อเพิ่มขีดความสามารถในการแข่งขัน ในอนุภูมิภาคลุ่มน้ำโขง

ข. ยุทธศาสตร์การพัฒนาของ อปท.ในเขตจังหวัดที่ 3 พัฒนาโครงสร้างพื้นฐาน สิ่งอำนวยความสะดวกเพื่อเป็นศูนย์กลางการค้า การลงทุนและการบริการ

1.ยุทธศาสตร์การบริการพื้นฐานสาธารณูปโภค สาธารณูปการ

1.2 แผนงานเคหะและชุมชน : งานไฟฟ้าและประปา

ที่	โครงการ	วัตถุประสงค์	เป้าหมาย (ผลผลิตของโครงการ)	งบประมาณ					ตัวชี้วัด (KPI)	ผลลัพธ์ที่คาดว่าจะ ได้รับ	หน่วยงาน รับผิดชอบ
				2566 (บาท)	2567 (บาท)	2568 (บาท)	2569 (บาท)	2570 (บาท)			
22	โครงการขยายเขตไฟฟ้าแรงสูง + แรงต่ำ บ้านโคกกลาง หมู่ที่ 5	เพื่อให้ประชาชนมีไฟฟ้าใช้อย่างเพียงพอต่อความต้องการ	เส้นทางบ้านโคกกลาง – บ้านวังแสง หม้อแปลง 30KVA 1 เฟส ขยายแรงต่ำ ระยะพาดสาย 1,500 เมตร	450,000	-	-	-	-	ร้อยละของการขยายเขตไฟฟ้าแรงต่ำ	ประชาชนในหมู่บ้านได้รับความสะดวกและมีไฟฟ้าใช้อย่างทั่วถึง	กองช่าง งานไฟฟ้า
23	โครงการขยายเขตไฟฟ้าแรงต่ำภายในหมู่บ้าน บ้านหนองลุมพุก หมู่ที่ 6	เพื่อให้ประชาชนมีไฟฟ้าใช้ในการเกษตรกรรม	- เส้นทางนายประไพ อ่อนเจริญ	70,000	-	-	-	-	ร้อยละของการขยายเขตไฟฟ้าแรงต่ำ	ประชาชนในหมู่บ้านได้รับความสะดวกและมีไฟฟ้าใช้อย่างทั่วถึง	กองช่าง งานไฟฟ้า
24	โครงการขยายเขตไฟฟ้าแรงต่ำภายในหมู่บ้าน บ้านหนองลุมพุก หมู่ที่ 6	เพื่อให้ประชาชนมีไฟฟ้าใช้ในการเกษตรกรรม	- เส้นทางนานายอุดมเดช บุตรโยธี	-	189,000	-	-	-	ร้อยละของการขยายเขตไฟฟ้าแรงต่ำ	ประชาชนในหมู่บ้านได้รับความสะดวกและมีไฟฟ้าใช้อย่างทั่วถึง	กองช่าง งานไฟฟ้า
25	โครงการขยายเขตไฟฟ้าแรงต่ำเพื่อการเกษตร บ้านหนองลุมพุก หมู่ที่ 6	เพื่อให้ประชาชนมีไฟฟ้าใช้ในการเกษตรกรรม	เส้นทางบ้านดาบสมหมาย – บ้านนายปรีชา	12,000	-	-	-	-	ร้อยละของการขยายเขตไฟฟ้าแรงต่ำ	ประชาชนในหมู่บ้านได้รับความสะดวกและมีไฟฟ้าใช้อย่างทั่วถึง	กองช่าง งานไฟฟ้า
26	โครงการขยายเขตไฟฟ้าแรง	เพื่อให้ประชาชนมีไฟฟ้า	เส้นไปหนองบัวน้อย ตอน 2	150,000	-	-	-	-	ร้อยละของ	ประชาชนในหมู่บ้านได้รับ	กองช่าง

	ตำ บ้านหนองลูมพุก หมู่ที่ 6	ใช้ในการเกษตรกรรม	ระยะพาดสาย 1,000 เมตร						การขยาย เขตไฟฟ้า แรงต่ำ	ความเสถียรและมีไฟฟ้า ใช้อย่างทั่วถึง	งานไฟฟ้า
--	-----------------------------	-------------------	-----------------------	--	--	--	--	--	-------------------------------	---	----------

องค์การบริหารส่วนตำบลนาม่วง

รายละเอียดโครงการพัฒนา
แผนพัฒนาท้องถิ่นท้องถิ่น (พ.ศ. 2566 – 2570) ฉบับทบทวน
องค์การบริหารส่วนตำบลนาม่วง

แบบ ผ.02

ก.ยุทธศาสตร์จังหวัดที่ 1 การพัฒนาศักยภาพการดำเนินการลงทุนเพื่อเพิ่มขีดความสามารถในการแข่งขัน ในอนุภูมิภาคลุ่มน้ำโขง

ข. ยุทธศาสตร์การพัฒนาของ อปท.ในเขตจังหวัดที่ 3 พัฒนาโครงสร้างพื้นฐาน สิ่งอำนวยความสะดวกเพื่อเป็นศูนย์กลางการค้า การลงทุนและการบริการ

1.ยุทธศาสตร์การบริการพื้นฐานสาธารณูปโภค สาธารณูปการ

1.2 แผนงานเคหะและชุมชน : งานไฟฟ้าและประปา

ที่	โครงการ	วัตถุประสงค์	เป้าหมาย (ผลผลิตของโครงการ)	งบประมาณ					ตัวชี้วัด (KPI)	ผลลัพธ์ที่คาดว่าจะ ได้รับ	หน่วยงาน รับผิดชอบ
				2566 (บาท)	2567 (บาท)	2568 (บาท)	2569 (บาท)	2570 (บาท)			
27	โครงการขยายเขตไฟฟ้าแรง ต่ำ บ้านหนองลุมพุก หมู่ที่ 6	เพื่อให้ประชาชนมีไฟฟ้า ใช้ในการเกษตรกรรม	จากบ้านแม่ทองใส – พ่อชุมลิน ระยะพาดสาย 500 เมตร	40,000	-	-	-	-	ร้อยละของ การขยาย เขตไฟฟ้า แรงต่ำ	ประชาชนในหมู่บ้านได้รับ ความสะดวกและมีไฟฟ้า ใช้อย่างทั่วถึง	กองช่าง งานไฟฟ้า
28	โครงการขยายเขตไฟฟ้าแรง ต่ำ บ้านหนองลุมพุก หมู่ที่ 6	เพื่อให้ประชาชนมีไฟฟ้า ใช้ในการเกษตรกรรม	จากบ้านนายสมบัติ – นายณัฐพล ระยะพาดสาย 500 เมตร	40,000	-	-	-	-	ร้อยละของ การขยาย เขตไฟฟ้า แรงต่ำ	ประชาชนในหมู่บ้านได้รับ ความสะดวกและมีไฟฟ้า ใช้อย่างทั่วถึง	กองช่าง งานไฟฟ้า
29	โครงการขยายเขตไฟฟ้าส่อง สว่าง บ้านหนองลุมพุก หมู่ที่ 6	เพื่อให้ประชาชนได้รับ ความสะดวกในการ สัญจรไปมาใน ช่วงเวลากลางคืน	เส้นทางในหมู่บ้านทั้งหมด โคมไฟถนน 2x40 วัตต์ จำนวน 5 ชุด	22,500	-	-	-	-	ร้อยละการ ติดตั้งไฟฟ้า ส่องสว่าง	ประชาชนมีความ ปลอดภัยในการสัญจร เวลากลางคืน	กองช่าง งานไฟฟ้า
30	โครงการปรับเปลี่ยนหม้อ แปลงกำลังไฟฟ้า บ้านหนองลุมพุก หมู่ที่ 6	เพื่อให้ประชาชนมีไฟฟ้า ใช้ในการเกษตรกรรม	บ้านหนองลุมพุก หมู่ที่ 6 จำนวน 1 แห่ง	200,000	-	-	-	-	ร้อยละของ การขยาย เขตไฟฟ้า แรงต่ำ	ประชาชนในหมู่บ้านได้รับ ความสะดวกและมีไฟฟ้า ใช้อย่างทั่วถึง	กองช่าง งานไฟฟ้า
31	โครงการขยายเขต	เพื่อให้ประชาชนมีไฟฟ้า	- เส้นทางบ้านหนองหญ้าม้า – บ้าน	-	212,000	-	-	-	ร้อยละของ	ประชาชนในหมู่บ้านได้รับ	กองช่าง

	ไฟฟ้าแรงสูง + แรงต่ำ บ้านหนองหญ้าม้า หมู่ที่ 7	ใช้ในการเกษตรกรรม	โหนดแสง หม้อแปลง 30 KVA 1 เฟส ขยายแรงต่ำ						การขยาย เขตไฟฟ้า แรงต่ำ	ความเสถียรและมีไฟฟ้า ใช้อย่างทั่วถึง	งานไฟฟ้า
--	---	-------------------	---	--	--	--	--	--	-------------------------------	---	----------

องค์การบริหารส่วนตำบลนาม่วง

รายละเอียดโครงการพัฒนา
แผนพัฒนาท้องถิ่นท้องถิ่น (พ.ศ. 2566 – 2570) ฉบับทบทวน
องค์การบริหารส่วนตำบลนาม่วง

แบบ ผ.02

ก.ยุทธศาสตร์จังหวัดที่ 1 การพัฒนาศักยภาพการค้าการลงทุนเพื่อเพิ่มขีดความสามารถในการแข่งขัน ในอนุภูมิภาคลุ่มน้ำโขง

ข. ยุทธศาสตร์การพัฒนาของ อปท.ในเขตจังหวัดที่ 3 พัฒนาโครงสร้างพื้นฐาน สิ่งอำนวยความสะดวกเพื่อเป็นศูนย์กลางการค้า การลงทุนและการบริการ

1.ยุทธศาสตร์การบริการพื้นฐานสาธารณูปโภค สาธารณูปการ

1.2 แผนงานเคหะและชุมชน : งานไฟฟ้าและประปา

ที่	โครงการ	วัตถุประสงค์	เป้าหมาย (ผลผลิตของโครงการ)	งบประมาณ					ตัวชี้วัด (KPI)	ผลลัพธ์ที่คาดว่าจะ ได้รับ	หน่วยงาน รับผิดชอบ
				2566 (บาท)	2567 (บาท)	2568 (บาท)	2569 (บาท)	2570 (บาท)			
32	โครงการขยายเขตไฟฟ้าแรง ต่ำ บ้านหนองหญ้า หมู่ที่ 7	เพื่อให้ประชาชนมีไฟฟ้า ใช้ในการเกษตรกรรม	- เส้นทางบ้านหนองหญ้า - วังแสง ระยะทาง 160 เมตร	-	56,000	-	-	-	ร้อยละของ การขยาย เขตไฟฟ้า แรงต่ำ	ประชาชนในหมู่บ้านได้รับ ความสะดวกและมีไฟฟ้า ใช้อย่างทั่วถึง	กองช่าง งานไฟฟ้า
33	โครงการขยายเขตไฟฟ้าแรง ต่ำ บ้านหนองหญ้า หมู่ที่ 7	เพื่อให้ประชาชนมีไฟฟ้า ใช้ในการเกษตรกรรม	- เส้นทางหนองหญ้า - ดอนม่วง ระยะพาดสาย 1,000 เมตร	350,000	-	-	-	-	ร้อยละของ การขยาย เขตไฟฟ้า แรงต่ำ	ประชาชนในหมู่บ้านได้รับ ความสะดวกและมีไฟฟ้า ใช้อย่างทั่วถึง	กองช่าง งานไฟฟ้า
34	โครงการขยายเขตไฟฟ้าแรง ต่ำ บ้านหนองหญ้า หมู่ที่ 7	เพื่อให้ประชาชนมีไฟฟ้า ใช้ในการเกษตรกรรม	- เส้นทางแยกศศิวิมล - ดอนบาก ระยะพาดสาย 1,000 เมตร	-	350,000	-	-	-	ร้อยละของ การขยาย เขตไฟฟ้า แรงต่ำ	ประชาชนในหมู่บ้านได้รับ ความสะดวกและมีไฟฟ้า ใช้อย่างทั่วถึง	กองช่าง งานไฟฟ้า
35	โครงการขยายเขตไฟฟ้าแรง ต่ำ บ้านหนองหญ้า หมู่ที่ 7	เพื่อให้ประชาชนมีไฟฟ้า ใช้ในการเกษตรกรรม	- จากหนองหญ้า - สามแยกบ้านพ่อ สิงห์ ระยะพาดสาย 1,000 เมตร	70,000	-	-	-	-	ร้อยละของ การขยาย เขตไฟฟ้า แรงต่ำ	ประชาชนในหมู่บ้านได้รับ ความสะดวกและมีไฟฟ้า ใช้อย่างทั่วถึง	กองช่าง งานไฟฟ้า
36	โครงการขยายเขตไฟฟ้าแรง	เพื่อให้ประชาชนมีไฟฟ้า	- จากบ้านแม่สมบุรณ์ - สามแยกพ่อ	35,000	-	-	-	-	ร้อยละของ	ประชาชนในหมู่บ้านได้รับ	กองช่าง

	ตำ บ้านหนองหญ้าม้า หมู่ที่ 7	ใช้ในการเกษตรกรรม	อาทิตย์ ระยะพาดสาย 500 เมตร						การขยาย เขตไฟฟ้า แรงต่ำ	ความเสถกและมีไฟฟ้า ใช้อย่างทั่วถึง	งานไฟฟ้า
--	------------------------------	-------------------	--------------------------------	--	--	--	--	--	-------------------------------	---------------------------------------	----------

องค์การบริหารส่วนตำบลนาม่วง

รายละเอียดโครงการพัฒนา
แผนพัฒนาท้องถิ่นท้องถิ่น (พ.ศ. 2566 – 2570) ฉบับทบทวน
องค์การบริหารส่วนตำบลนาม่วง

แบบ ผ.02

ก.ยุทธศาสตร์จังหวัดที่ 1 การพัฒนาศักยภาพการค้าการลงทุนเพื่อเพิ่มขีดความสามารถในการแข่งขัน ในอนุภูมิภาคลุ่มน้ำโขง

ข. ยุทธศาสตร์การพัฒนาของ อปท.ในเขตจังหวัดที่ 3 พัฒนาโครงสร้างพื้นฐาน สิ่งอำนวยความสะดวกเพื่อเป็นศูนย์กลางการค้า การลงทุนและการบริการ

1.ยุทธศาสตร์การบริการพื้นฐานสาธารณูปโภค สาธารณูปการ

1.2 แผนงานเคหะและชุมชน : งานไฟฟ้าและประปา

ที่	โครงการ	วัตถุประสงค์	เป้าหมาย (ผลผลิตของโครงการ)	งบประมาณ					ตัวชี้วัด (KPI)	ผลลัพธ์ที่คาดว่าจะ ได้รับ	หน่วยงาน รับผิดชอบ
				2566 (บาท)	2567 (บาท)	2568 (บาท)	2569 (บาท)	2570 (บาท)			
37	โครงการขยายเขตไฟฟ้าแรงต่ำ บ้านหนองหญ้ามา หมู่ที่ 7	เพื่อให้ประชาชนมีไฟฟ้าใช้ในการเกษตรกรรม	- เส้นทางสาวเข้มพร – นางเกษมณี โยวาศรี ระยะพาดสาย 500 เมตร	35,000	-	-	-	-	ร้อยละของการขยายเขตไฟฟ้าแรงต่ำ	ประชาชนในหมู่บ้านได้รับความสะดวกและมีไฟฟ้าใช้อย่างทั่วถึง	กองช่าง งานไฟฟ้า
38	โครงการขยายเขตไฟฟ้าส่องสว่างในหมู่บ้านบ้านหนองหญ้ามา หมู่ที่ 7	เพื่อป้องกันอาชญากรรมภายในหมู่บ้าน	เส้นทางบ้านนายบุญมา ปัญจศิลา	6,000	-	-	-	-	ร้อยละการติดตั้งไฟฟ้าส่องสว่าง	ประชาชนมีความปลอดภัยในการสัญจรเวลากลางคืน	กองช่าง งานไฟฟ้า
			โคมไฟ 3 ชุด	13,500	-	-	-	-			
39	โครงการขยายเขตไฟฟ้าส่องสว่างบ้านหนองหญ้ามา หมู่ที่ 7	เพื่อป้องกันอาชญากรรมภายในหมู่บ้าน	เส้นทางในหมู่บ้านทั้งหมด โคมไฟถนน 2x40 วัตต์ จำนวน 20 ชุด	90,000	-	-	-	-	ร้อยละการติดตั้งไฟฟ้าส่องสว่าง	ประชาชนมีความปลอดภัยในการสัญจรเวลากลางคืน	กองช่าง งานไฟฟ้า
40	โครงการติดตั้งไฟฟ้าส่องสว่างตามจุดเสี่ยงบ้านหนองหญ้ามา หมู่ที่ 7	เพื่อป้องกันอาชญากรรมภายในหมู่บ้าน	โคมไฟถนนระบบโซล่าเซลล์ จำนวน 5 ชุด	32,500	-	-	-	-	ร้อยละการติดตั้งไฟฟ้าส่องสว่าง	ประชาชนมีความปลอดภัยในการสัญจรเวลากลางคืน	กองช่าง งานไฟฟ้า
41	โครงการขยายเขตไฟฟ้าส่องสว่าง บ้านเชียงกรม หมู่ที่ 8	เพื่อให้ประชาชนได้รับความสะดวกในการสัญจรไปมาในช่วงเวลากลางคืน	เส้นทางในหมู่บ้านทั้งหมด โคมไฟถนน 2x40 วัตต์ จำนวน 20 ชุด	90,000	-	-	-	-	ร้อยละการติดตั้งไฟฟ้าส่องสว่าง	ประชาชนมีความปลอดภัยในการสัญจรเวลากลางคืน	กองช่าง งานไฟฟ้า
42	โครงการขยายเขตไฟฟ้า	เพื่อให้ประชาชนมีไฟฟ้าใช้ใน	เส้นทางสุริย์ ลากเสนา	-	350,000	-	-	-	ร้อยละของ	ประชาชนในหมู่บ้านได้รับ	กองช่าง

	แรงต่ำเพื่อการเกษตร บ้านเชียงกรม หมู่ที่ 8	การเกษตรกรรม	- แรงสูง - แรงต่ำ							การขยาย เขตไฟฟ้า แรงต่ำ	ความสะดวกและมีไฟฟ้า ใช้อย่างทั่วถึง	งานไฟฟ้า
--	---	--------------	----------------------	--	--	--	--	--	--	-------------------------------	--	----------

รายละเอียดโครงการพัฒนา
แผนพัฒนาท้องถิ่นท้องถิ่น (พ.ศ. 2566 – 2570) ฉบับทบทวน
องค์การบริหารส่วนตำบลนาม่วง

แบบ ผ.02

- ก.ยุทธศาสตร์จังหวัดที่ 1 การพัฒนาศักยภาพการค้าการลงทุนเพื่อเพิ่มขีดความสามารถในการแข่งขัน ในอนุภูมิภาคลุ่มน้ำโขง
- ข. ยุทธศาสตร์การพัฒนาของ อปท.ในเขตจังหวัดที่ 3 พัฒนาโครงสร้างพื้นฐาน สิ่งอำนวยความสะดวกเพื่อเป็นศูนย์กลางการค้า การลงทุนและการบริการ
- 1.ยุทธศาสตร์การบริการพื้นฐานสาธารณูปโภค สาธารณูปการ
- 1.2 แผนงานเคหะและชุมชน : งานไฟฟ้าและประปา

ที่	โครงการ	วัตถุประสงค์	เป้าหมาย (ผลผลิตของโครงการ)	งบประมาณ					ตัวชี้วัด (KPI)	ผลลัพธ์ที่คาดว่าจะ ได้รับ	หน่วยงาน รับผิดชอบ
				2566 (บาท)	2567 (บาท)	2568 (บาท)	2569 (บาท)	2570 (บาท)			
43	โครงการขยายเขตไฟฟ้าแรง ต่ำเพื่อการเกษตร บ้านเชียงกรม หมู่ที่ 8	เพื่อให้ประชาชนมีไฟฟ้าใช้ ในการเกษตรกรรม	เส้นทางบ้านเชียงกรม – บ้านวังแสง	-	331,500	-	-	-	ร้อยละของ การขยาย เขตไฟฟ้า แรงต่ำ	ประชาชนในหมู่บ้านได้รับ ความสะดวกและมีไฟฟ้า ใช้อย่างทั่วถึง	กองช่าง งานไฟฟ้า
44	โครงการขยายเขตไฟฟ้าแรง ต่ำแซมแรงสูง บ้านเชียงกรม หมู่ที่ 8	เพื่อให้ประชาชนใน หมู่บ้านได้รับความสะดวก และมีไฟฟ้าใช้อย่างทั่วถึง	- เส้นทางไปหนองทุ่มใหญ่ ระยะพาดสาย 1,000 เมตร	250,000	-	-	-	-	ร้อยละของ การขยาย เขตไฟฟ้า แรงต่ำ	ประชาชนในหมู่บ้านได้รับ ความสะดวกและมีไฟฟ้า ใช้อย่างทั่วถึง	กองช่าง งานไฟฟ้า
45	โครงการขยายเขตไฟฟ้า แรงสูง + แรงต่ำ บ้านเชียงกรม หมู่ที่ 8	เพื่อให้ประชาชนมีไฟฟ้า ใช้ในการเกษตรกรรม	บ้านเชียงกรม หมู่ที่ 8,14 – บ้าน โนนศรีพัฒนา แรงสูง ระยะทาง 600 เมตร แรงต่ำ ระยะทาง 800 เมตร	580,000	-	-	-	-	ร้อยละของ การขยาย เขตไฟฟ้า แรงต่ำ	ประชาชนในหมู่บ้านได้รับ ความสะดวกและมีไฟฟ้า ใช้อย่างทั่วถึง	กองช่าง งานไฟฟ้า

46	โครงการติดตั้งไฟฟ้าส่องสว่างตามจุดเสี่ยงบ้านเชียงกรม หมู่ที่ 8	เพื่อป้องกันอาชญากรรมภายในหมู่บ้าน	โคมไฟถนนระบบโซล่าเซลล์ จำนวน 5 ชุด	32,500	-	-	-	-	ร้อยละการติดตั้งไฟฟ้าส่องสว่าง	ประชาชนมีความปลอดภัยในการสัญจรเวลากลางคืน	กองช่างงานไฟฟ้า
47	โครงการขยายเขตไฟฟ้าส่องสว่างบ้านโนนทรายพอง หมู่ที่ 9	เพื่อลดอุบัติเหตุและเพิ่มความปลอดภัยให้กับประชาชนในการสัญจร	<p>เส้นที่ 1 โนนทรายพอง-ตอนยางเดี่ยว ระยะทาง 240 เมตร 4 ชุด โคมไฟถนน 2x40 วัตต์</p> <p>เส้นที่ 2 หลังวัดโพธิ์ศรีธาราม ระยะทาง 40 เมตร โคมไฟถนน 2x40 วัตต์ 1 ชุด</p>	33,500 6,500	- -	- -	- -	- -	ร้อยละการติดตั้งไฟฟ้าส่องสว่าง	ประชาชนมีความปลอดภัยในการสัญจรเวลากลางคืน	กองช่างงานไฟฟ้า

องค์การบริหารส่วนตำบลนาม่วง

รายละเอียดโครงการพัฒนา
แผนพัฒนาท้องถิ่นท้องถิ่น (พ.ศ. 2566 – 2570) ฉบับทบทวน
องค์การบริหารส่วนตำบลนาม่วง

แบบ ผ.02

ก.ยุทธศาสตร์จังหวัดที่ 1 การพัฒนาศักยภาพการดำเนินการลงทุนเพื่อเพิ่มขีดความสามารถในการแข่งขัน ในอนุภูมิภาคลุ่มน้ำโขง

ข. ยุทธศาสตร์การพัฒนาของ อปท.ในเขตจังหวัดที่ 3 พัฒนาโครงสร้างพื้นฐาน สิ่งอำนวยความสะดวกเพื่อเป็นศูนย์กลางการค้า การลงทุนและการบริการ

1.ยุทธศาสตร์การบริการพื้นฐานสาธารณูปโภค สาธารณูปการ

1.2 แผนงานเคหะและชุมชน : งานไฟฟ้าและประปา

ที่	โครงการ	วัตถุประสงค์	เป้าหมาย (ผลผลิตของโครงการ)	งบประมาณ					ตัวชี้วัด (KPI)	ผลลัพธ์ที่คาดว่าจะ ได้รับ	หน่วยงาน รับผิดชอบ
				2566 (บาท)	2567 (บาท)	2568 (บาท)	2569 (บาท)	2570 (บาท)			
48	โครงการขยายเขตไฟฟ้าแรงต่ำเพื่อการเกษตร บ้านโนนทรายฟอง หมู่ที่ 9	เพื่อให้ประชาชนมีไฟฟ้าใช้ในการเกษตรกรรม	เส้นทางบ้านโนนทรายฟอง – นาพ่อยุย โสภาคูล	-	105,000	-	-	-	ร้อยละของการขยายเขตไฟฟ้าแรงต่ำ	ประชาชนในหมู่บ้านได้รับความสะดวกและมีไฟฟ้าใช้อย่างทั่วถึง	กองช่าง งานไฟฟ้า
49	โครงการขยายเขตไฟฟ้าแรงต่ำเพื่อการเกษตร บ้านโนนทรายฟอง หมู่ที่ 9	เพื่อให้ประชาชนมีไฟฟ้าใช้ในการเกษตรกรรม	เส้นทางบ้านโนนทรายฟอง – ห้วยแก้วท่าตอนล่าง	170,000	-	-	-	-	ร้อยละของการขยายเขตไฟฟ้าแรงต่ำ	ประชาชนในหมู่บ้านได้รับความสะดวกและมีไฟฟ้าใช้อย่างทั่วถึง	กองช่าง งานไฟฟ้า
50	โครงการขยายเขตไฟฟ้าแรงต่ำเพื่อการเกษตร บ้านโนนทรายฟอง หมู่ที่ 9	เพื่อให้ประชาชนมีไฟฟ้าใช้ในการเกษตรกรรม	- เส้นทางขอยพ้อวีรัตน์ ศิริอ่อน – นาพอลม	-	170,000	-	-	-	ร้อยละของการขยายเขตไฟฟ้าแรงต่ำ	ประชาชนในหมู่บ้านได้รับความสะดวกและมีไฟฟ้าใช้อย่างทั่วถึง	กองช่าง งานไฟฟ้า
51	โครงการขยายเขตไฟฟ้าส่องสว่าง บ้านโนนทรายฟอง หมู่ที่ 9	เพื่อให้ประชาชนมีไฟฟ้าใช้ในการเกษตรกรรม	- เส้นทางไปบ้านหนองมดงาม ระยะพาดสาย 300 เมตร โคมไฟถนน 2*40 วัตต์ จำนวน 4 ชุด ชุดควบคุม 1 ชุด	28,000	-	-	-	-	ร้อยละการติดตั้งไฟฟ้าส่องสว่าง	ประชาชนมีความปลอดภัยในการสัญจรเวลากลางคืน	กองช่าง งานไฟฟ้า
52	โครงการขยายเขตไฟฟ้า	เพื่อให้ประชาชนมีไฟฟ้าใช้	เส้นทางหนองมดงาม	-	150,000	-	-	-	ร้อยละของ	ประชาชนในหมู่บ้านได้รับ	กองช่าง

	แรงต่ำเพื่อการเกษตร บ้านโนนทรายพอง หมู่ที่ 9	ในการเกษตรกรรม								การขยาย เขตไฟฟ้า แรงต่ำ	ความเสถียรและมีไฟฟ้า ใช้อย่างทั่วถึง	งานไฟฟ้า
--	---	----------------	--	--	--	--	--	--	--	-------------------------------	---	----------

รายละเอียดโครงการพัฒนา
แผนพัฒนาท้องถิ่นท้องถิ่น (พ.ศ. 2566 – 2570) ฉบับทบทวน

องค์การบริหารส่วนตำบลนาม่วง

แบบ ผ.02

ก.ยุทธศาสตร์จังหวัดที่ 1 การพัฒนาศักยภาพการค้าการลงทุนเพื่อเพิ่มขีดความสามารถในการแข่งขัน ในอนุภูมิภาคลุ่มน้ำโขง

ข. ยุทธศาสตร์การพัฒนาของ อปท.ในเขตจังหวัดที่ 3 พัฒนาโครงสร้างพื้นฐาน สิ่งอำนวยความสะดวกเพื่อเป็นศูนย์กลางการค้า การลงทุนและการบริการ

1.ยุทธศาสตร์การบริการพื้นฐานสาธารณูปโภค สาธารณูปการ

1.2 แผนงานเคหะและชุมชน : งานไฟฟ้าและประปา

ที่	โครงการ	วัตถุประสงค์	เป้าหมาย (ผลผลิตของโครงการ)	งบประมาณ					ตัวชี้วัด (KPI)	ผลลัพธ์ที่คาดว่าจะ ได้รับ	หน่วยงาน รับผิดชอบ
				2566 (บาท)	2567 (บาท)	2568 (บาท)	2569 (บาท)	2570 (บาท)			
53	โครงการขยายเขตไฟฟ้าแรง ต่ำเพื่อการเกษตร บ้านโนนทรายพอง หมู่ที่ 9	เพื่อให้ประชาชนมีไฟฟ้า ใช้ในการเกษตรกรรม	บ้านโนนทรายพอง ม.9 - ดาบตำรวจ อดิสสร ขวัญอ่อน ระยะพาดสาย 160 เมตร	34,000	-	-	-	-	ร้อยละของ การขยาย เขตไฟฟ้า แรงต่ำ	ประชาชนในหมู่บ้านได้รับ ความเสถียรและมีไฟฟ้า ใช้อย่างทั่วถึง	กองช่าง งานไฟฟ้า
54	โครงการขยายเขตไฟฟ้าแรง ต่ำเพื่อการเกษตร บ้านวังแสง หมู่ที่ 10	เพื่อให้ประชาชนมีไฟฟ้า ใช้ในการเกษตรกรรม	เส้นทางบ้านวังแสง - โคกกลาง	56,000	-	-	-	-	ร้อยละของ การขยาย เขตไฟฟ้า แรงต่ำ	ประชาชนในหมู่บ้านได้รับ ความเสถียรและมีไฟฟ้า ใช้อย่างทั่วถึง	กองช่าง งานไฟฟ้า
55	โครงการขยายเขตไฟฟ้าแรง ต่ำ บ้านวังแสง หมู่ที่ 10	เพื่อให้ประชาชนใน หมู่บ้านได้รับความเสถียร และมีไฟฟ้าใช้อย่างทั่วถึง	เส้นทางบ้านวังแสง - บ้านโนนสา	140,000	-	-	-	-	ร้อยละของ การขยาย เขตไฟฟ้า แรงต่ำ	ประชาชนในหมู่บ้านได้รับ ความเสถียรและมีไฟฟ้า ใช้อย่างทั่วถึง	กองช่าง งานไฟฟ้า

56	โครงการขยายเขตไฟฟ้าส่องสว่าง บ้านวังแสง หมู่ที่ 10	เพื่อให้ประชาชนมีไฟฟ้าใช้ในการเกษตรกรรม	-เส้นทางรอบหมู่บ้าน ระยะพาดสาย 340 เมตร โคมโพลนอน 2*40 วัตต์ จำนวน 4 ชุด ชุดควบคุม 1 ชุด	60,000	-	-	-	-	ร้อยละการติดตั้งไฟฟ้าส่องสว่าง	ประชาชนมีความปลอดภัยในการสัญจรเวลากลางคืน	กองช่างงานไฟฟ้า
57	โครงการติดตั้งไฟฟ้าส่องสว่างตามจุดเสี่ยง บ้านวังแสง หมู่ที่ 10	เพื่อป้องกันอาชญากรรมภายในหมู่บ้าน	โคมโพลนอนระบบโซล่าเซลล์ จำนวน 5 ชุด	32,500	-	-	-	-	ร้อยละการติดตั้งไฟฟ้าส่องสว่าง	ประชาชนมีความปลอดภัยในการสัญจรเวลากลางคืน	กองช่างงานไฟฟ้า

รายละเอียดโครงการพัฒนา

แผนพัฒนาท้องถิ่นท้องถิ่น (พ.ศ. 2566 – 2570) ฉบับทบทวน

องค์การบริหารส่วนตำบลนาม่วง

แบบ ผ.02

ก.ยุทธศาสตร์จังหวัดที่ 1 การพัฒนาศักยภาพการคลังการลงทุนเพื่อเพิ่มขีดความสามารถในการแข่งขัน ในอนุภูมิภาคลุ่มน้ำโขง

ข. ยุทธศาสตร์การพัฒนาของ อปท.ในเขตจังหวัดที่ 3 พัฒนาโครงสร้างพื้นฐาน สิ่งอำนวยความสะดวกเพื่อเป็นศูนย์กลางการค้า การลงทุนและการบริการ

1.ยุทธศาสตร์การบริการพื้นฐานสาธารณูปโภค สาธารณูปการ

1.2 แผนงานเคหะและชุมชน : งานไฟฟ้าและประปา

ที่	โครงการ	วัตถุประสงค์	เป้าหมาย (ผลผลิตของโครงการ)	งบประมาณ					ตัวชี้วัด (KPI)	ผลลัพธ์ที่คาดว่าจะได้รับ	หน่วยงานรับผิดชอบ
				2566 (บาท)	2567 (บาท)	2568 (บาท)	2569 (บาท)	2570 (บาท)			
58	โครงการขยายเขตไฟฟ้าแรงต่ำเพื่อการเกษตร บ้านวังแสง หมู่ที่ 10	เพื่อให้ประชาชนมีไฟฟ้าใช้ในการเกษตรกรรม	บ้านวังแสง ม.10 – บ้านเชียงกรม ระยะพาดสาย 160 เมตร	34,000	-	-	-	-	ร้อยละของการขยายเขตไฟฟ้าแรงต่ำ	ประชาชนในหมู่บ้านได้รับความสะดวกและมีไฟฟ้าใช้อย่างทั่วถึง	กองช่างงานไฟฟ้า
59	โครงการขยายเขตไฟฟ้าแรงต่ำเพื่อการเกษตร บ้านวังแสง หมู่ที่ 10	เพื่อให้ประชาชนมีไฟฟ้าใช้ในการเกษตรกรรม	เส้นบ้านนายสมบัติ – บ้านแม่คำกอง ระยะพาดสาย 720 พาด	-	70,000	-	-	-	ร้อยละของการขยายเขตไฟฟ้า	ประชาชนในหมู่บ้านได้รับความสะดวกและมีไฟฟ้าใช้อย่างทั่วถึง	กองช่างงานไฟฟ้า

									แรงต่ำ		
60	โครงการติดตั้งไฟฟ้าส่องสว่าง (ระบบโซล่าเซลล์) บ้านวังแสง หมู่ที่ 10	เพื่อให้ประชาชนได้รับความปลอดภัยในช่วงเวลากลางคืน	รอบหนองจิก จำนวน 16 โคม	-	35,000	-	-	-	ร้อยละการติดตั้งไฟฟ้าส่องสว่าง	ประชาชนมีความปลอดภัยในการสัญจรเวลากลางคืน	กองช่างงานไฟฟ้า
61	โครงการขยายเขตไฟฟ้าแรงต่ำเพื่อการเกษตร บ้านโนนแสงหมู่ที่ 11	เพื่อให้ประชาชนมีไฟฟ้าใช้ในการเกษตรกรรม	บ้านโนนแสง ม.11 – บ้านนาม่วง ม.1 ระยะพาดสาย 160 เมตร	34,000	-	-	-	-	ร้อยละของการขยายเขตไฟฟ้าแรงต่ำ	ประชาชนในหมู่บ้านได้รับความสะดวกและมีไฟฟ้าใช้อย่างทั่วถึง	กองช่างงานไฟฟ้า
62	โครงการขยายเขตไฟฟ้าส่องสว่าง บ้านโนนแสง หมู่ที่ 11	เพื่อให้ประชาชนมีไฟฟ้าใช้ในการเกษตรกรรม	จำนวน 5 จุด	30,000	-	-	-	-	ร้อยละของการขยายเขตไฟฟ้าแรงต่ำ	ประชาชนในหมู่บ้านได้รับความสะดวกและมีไฟฟ้าใช้อย่างทั่วถึง	กองช่างงานไฟฟ้า

รายละเอียดโครงการพัฒนา
แผนพัฒนาท้องถิ่นท้องถิ่น (พ.ศ. 2566 – 2570) ฉบับบททวน
องค์การบริหารส่วนตำบลนาม่วง

แบบ ผ.02

ก.ยุทธศาสตร์จังหวัดที่ 1 การพัฒนาศักยภาพการคลังการลงทุนเพื่อเพิ่มขีดความสามารถในการแข่งขัน ในอนุภูมิภาคกลุ่มน้ำโขง

ข. ยุทธศาสตร์การพัฒนาของ อปท.ในเขตจังหวัดที่ 3 พัฒนาโครงสร้างพื้นฐาน สิ่งอำนวยความสะดวกเพื่อเป็นศูนย์กลางการค้า การลงทุนและการบริการ

1.ยุทธศาสตร์การบริการพื้นฐานสาธารณูปโภค สาธารณูปการ

1.2 แผนงานเคหะและชุมชน : งานไฟฟ้าและประปา

ที่	โครงการ	วัตถุประสงค์	เป้าหมาย (ผลผลิตของโครงการ)	งบประมาณ					ตัวชี้วัด (KPI)	ผลลัพธ์ที่คาดว่าจะ ได้รับ	หน่วยงาน รับผิดชอบ
				2566 (บาท)	2567 (บาท)	2568 (บาท)	2569 (บาท)	2570 (บาท)			
63	โครงการขยายเขตไฟฟ้าแรงต่ำ บ้านโนนแสง หมู่ที่ 11	เพื่อให้ประชาชนมีไฟฟ้าใช้ในการเกษตรกรรม	สามแยกหนองหญ้ามา – นางสายฝน ระยะพาดสาย 500 เมตร	-	30,000	-	-	-	ร้อยละของการขยายเขตไฟฟ้าแรงต่ำ	ประชาชนในหมู่บ้านได้รับความสะดวกและมีไฟฟ้าใช้อย่างทั่วถึง	กองช่าง งานไฟฟ้า
64	โครงการขยายเขตไฟฟ้าส่องสว่างภายในหมู่บ้าน บ้านโนนแสง หมู่ที่ 11	เพื่อให้ประชาชนได้รับความสะดวกในการสัญจรไปมาในช่วงเวลากลางคืน	- เส้นไปบ้านนาม่วง ม.1 ระยะทาง 335 เมตร โคมไฟถนน 2x40 วัตต์ จำนวน 2 ชุด	37,000	-	-	-	-	ร้อยละการติดตั้งไฟฟ้าส่องสว่าง	ประชาชนมีความปลอดภัยในการสัญจรเวลากลางคืน	กองช่าง งานไฟฟ้า
65	โครงการขยายเขตไฟฟ้าแรงต่ำเพื่อการเกษตร บ้านโนนแสง หมู่ที่ 11	เพื่อให้ประชาชนมีไฟฟ้าใช้ในการเกษตรกรรม	งานแรงสูง	100,000	-	-	-	-	ร้อยละของการขยายเขตไฟฟ้าแรงต่ำ	ประชาชนในหมู่บ้านได้รับความสะดวกและมีไฟฟ้าใช้อย่างทั่วถึง	กองช่าง งานไฟฟ้า
			- สี่แยกบ้านผอ.โสภณ หม้อแปลง 30 KVA								
			งานแรงต่ำ	168,000	-	-	-	-			
			- สี่แยกบ้านผอ.โสภณ ไปหนองหญ้ามา								
66	โครงการขยายเขตไฟฟ้าแรงต่ำ บ้านโนนแสง หมู่ที่ 11	เพื่อให้ประชาชนมีไฟฟ้าใช้อย่างทั่วถึง	เส้นโนนแสง – หนองหญ้ามา	56,000	-	-	-	-	ร้อยละของการขยายเขตไฟฟ้า	ประชาชนในหมู่บ้านได้รับความสะดวกและมีไฟฟ้าใช้อย่างทั่วถึง	กองช่าง งานไฟฟ้า

									แรงต่ำ		
67	โครงการขยายเขตไฟฟ้าแรงต่ำ ภายในหมู่บ้าน บ้านโนนทรายฟอง หมู่ที่ 12	เพื่อให้ประชาชนมีไฟฟ้าใช้อย่างทั่วถึง	นายประสงค์ - พ่อคำมูล	30,000	-	-	-	-	ร้อยละของการขยายเขตไฟฟ้าแรงต่ำ	ประชาชนในหมู่บ้านได้รับความสะดวกและมีไฟฟ้าใช้อย่างทั่วถึง	กองช่างงานไฟฟ้า

องค์การบริหารส่วนตำบลนาม่วง

รายละเอียดโครงการพัฒนา
แผนพัฒนาท้องถิ่นท้องถิ่น (พ.ศ. 2566 – 2570) ฉบับทบทวน
องค์การบริหารส่วนตำบลนาม่วง

แบบ ผ.02

ก.ยุทธศาสตร์จังหวัดที่ 1 การพัฒนาศักยภาพการค้าการลงทุนเพื่อเพิ่มขีดความสามารถในการแข่งขัน ในอนุภูมิภาคลุ่มน้ำโขง

ข. ยุทธศาสตร์การพัฒนาของ อปท.ในเขตจังหวัดที่ 3 พัฒนาโครงสร้างพื้นฐาน สิ่งอำนวยความสะดวกเพื่อเป็นศูนย์กลางการค้า การลงทุนและการบริการ

1.ยุทธศาสตร์การบริการพื้นฐานสาธารณูปโภค สาธารณูปการ

1.2 แผนงานเคหะและชุมชน : งานไฟฟ้าและประปา

ที่	โครงการ	วัตถุประสงค์	เป้าหมาย (ผลผลิตของโครงการ)	งบประมาณ					ตัวชี้วัด (KPI)	ผลลัพธ์ที่คาดว่าจะ ได้รับ	หน่วยงาน รับผิดชอบ
				2566 (บาท)	2567 (บาท)	2568 (บาท)	2569 (บาท)	2570 (บาท)			
68	โครงการขยายเขตไฟฟ้าส่องสว่าง บ้านโนนสา หมู่ที่ 12	เพื่อให้ประชาชนได้รับความสะดวกในการสัญจรไปมาในช่วงเวลากลางคืน	ระยะพาดสาย 160 เมตร โคมไฟถนน 2*40 วัตต์ จำนวน 5 ชุด	38,700	-	-	-	-	ร้อยละการติดตั้งไฟฟ้าส่องสว่าง	ประชาชนมีความปลอดภัยในการสัญจรเวลากลางคืน	กองช่าง งานไฟฟ้า
69	โครงการขยายเขตไฟฟ้าส่องสว่าง บ้านโนนสา หมู่ที่ 12	เพื่อให้ประชาชนได้รับความสะดวกในการสัญจรไปมาในช่วงเวลากลางคืน	1.เส้นทางหน้าโรงเรียน บ้านโนนสาระยะทาง 120 เมตร 3 ชุด 2.เส้นทางนายพรมมา บุญพา ระยะทาง 60 เมตร 2 ชุด	-	13,500	-	-	-	ร้อยละการติดตั้งไฟฟ้าส่องสว่าง	ประชาชนมีความปลอดภัยในการสัญจรเวลากลางคืน	กองช่าง งานไฟฟ้า
70	โครงการขยายเขตไฟฟ้าแรงต่ำเพื่อการเกษตร บ้านโนนสา หมู่ที่ 12	เพื่อให้ประชาชนมีไฟฟ้าใช้ในการเกษตรกรรม	นายกิตติขจรถึงนางบุญธรรม ระยะพาดสาย 300 เมตร	-	80,000	-	-	-	ร้อยละของการขยายเขตไฟฟ้าแรงต่ำ	ประชาชนในหมู่บ้านได้รับความสะดวกและมีไฟฟ้าใช้อย่างทั่วถึง	กองช่าง งานไฟฟ้า
71	โครงการขยายเขตไฟฟ้าแรงต่ำเพื่อการเกษตร บ้านโนนสา หมู่ที่ 12	เพื่อให้ประชาชนมีไฟฟ้าใช้ในการเกษตรกรรม	เส้นทางบ้านนายสายัณ แสงแก้วไป บ้านนางปราณี สีดาน้อย ระยะทาง 1,000 เมตร	-	500,000	-	-	-	ร้อยละของการขยายเขตไฟฟ้าแรงต่ำ	ประชาชนในหมู่บ้านได้รับความสะดวกและมีไฟฟ้าใช้อย่างทั่วถึง	กองช่าง งานไฟฟ้า
72	โครงการติดตั้งไฟฟ้าส่องสว่าง	เพื่อป้องกัน	โคมไฟถนนระบบโซล่าเซลล์	32,500	-	-	-	-	ร้อยละการติดตั้งไฟฟ้า	ประชาชนมีความ	กองช่าง

	ตามจุดเสี่ยง บ้านโนนสา หมู่ที่ 12	อาชญากรรมภายใน หมู่บ้าน	จำนวน 5 ชุด						ส่องสว่าง	ปลอดภัยในการสัญจร เวลากลางคืน	งานไฟฟ้า
--	--------------------------------------	----------------------------	-------------	--	--	--	--	--	-----------	----------------------------------	----------

องค์การบริหารส่วนตำบลนาม่วง

รายละเอียดโครงการพัฒนา
แผนพัฒนาท้องถิ่นท้องถิ่น (พ.ศ. 2566 – 2570) ฉบับทบทวน
องค์การบริหารส่วนตำบลนาม่วง

แบบ ผ.02

ก.ยุทธศาสตร์จังหวัดที่ 1 การพัฒนาศักยภาพการค้าการลงทุนเพื่อเพิ่มขีดความสามารถในการแข่งขัน ในอนุภูมิภาคลุ่มน้ำโขง

ข. ยุทธศาสตร์การพัฒนาของ อปท.ในเขตจังหวัดที่ 3 พัฒนาโครงสร้างพื้นฐาน สิ่งอำนวยความสะดวกเพื่อเป็นศูนย์กลางการค้า การลงทุนและการบริการ

1.ยุทธศาสตร์การบริการพื้นฐานสาธารณูปโภค สาธารณูปการ

1.2 แผนงานเคหะและชุมชน : งานไฟฟ้าและประปา

ที่	โครงการ	วัตถุประสงค์	เป้าหมาย (ผลผลิตของโครงการ)	งบประมาณ					ตัวชี้วัด (KPI)	ผลลัพธ์ที่คาดว่าจะ ได้รับ	หน่วยงาน รับผิดชอบ
				2566 (บาท)	2567 (บาท)	2568 (บาท)	2569 (บาท)	2570 (บาท)			
73	โครงการขยายเขตไฟฟ้าแรงต่ำเพื่อการเกษตร บ้านโนนสา หมู่ที่ 12	เพื่อให้ประชาชนมีไฟฟ้าใช้ในการเกษตรกรรม	เส้นทางบ้านนายถาวร แสนนาชนไปบ้านนายสมภาร การทุงระยะทาง 500 เมตร	250,000	-	-	-	-	ร้อยละของการขยายเขตไฟฟ้าแรงต่ำ	ประชาชนในหมู่บ้านได้รับความสะดวกและมีไฟฟ้าใช้อย่างทั่วถึง	กองช่าง งานไฟฟ้า
74	โครงการก่อสร้างติดตั้งชุดพลังงานแสงอาทิตย์สำหรับประปาหมู่บ้าน บ้านโนนสา หมู่ที่ 12	เพื่อให้ประชาชนมีน้ำใช้เพียงพอในการอุปโภคบริโภค	บ้านโนนสา หมู่ที่ 12 จำนวน 1 แห่ง	300,000	-	-	-	-	ร้อยละของการติดตั้งชุดพลังงานแสงอาทิตย์	ประชาชนมีน้ำใช้เพียงพอในการอุปโภคบริโภค	กองช่าง งานไฟฟ้า
75	โครงการขยายเขตไฟฟ้าส่องสว่างในหมู่บ้าน บ้านหนองลุมพุก หมู่ที่ 13	เพื่อป้องกันอาชญากรรมภายในหมู่บ้าน	- ติดตั้งโคมไฟระบบโซล่าเซลล์ จำนวน 16 ชุด - สายไฟ THW-A ขนาด 25 Sqm. จำนวน 2,000 เมตร (ใช้พาดสายดับ) - เสา 8 เมตรจำนวน 30 ต้น	-	-	320,297	-	-	ร้อยละการติดตั้งไฟฟ้าส่องสว่าง	ประชาชนมีความปลอดภัยในการสัญจรเวลากลางคืน	กองช่าง งานไฟฟ้า
76	โครงการขยายเขตไฟฟ้าแรงต่ำเพื่อการเกษตร บ้านหนองลุมพุก หมู่ที่ 13	เพื่อให้ประชาชนมีไฟฟ้าใช้ในการเกษตรกรรม	แยกหน้าอำเภอ – แยกหนองลุมพุก หมู่บ้าน พร้อมติดตั้งระบบจำหน่ายแรงต่ำใหม่	-	-	20,000	-	-	ร้อยละของการขยายเขตไฟฟ้าแรงต่ำ	ประชาชนในหมู่บ้านได้รับความสะดวกและมีไฟฟ้าใช้อย่างทั่วถึง	กองช่าง งานไฟฟ้า

77	โครงการขยายเขตไฟฟ้า ส่องสว่าง บ้านหนองลุมพุก หมู่ที่ 13	เพื่อป้องกัน อาชญากรรมภายใน หมู่บ้าน	- เส้นทางบ้านหนองลุมพุก - หนอง สาธารณะหนองหญ้าม้า ระยะพาดสาย 560 เมตร โคมไฟถนน 2*40 วัตต์ จำนวน 6 ชุด ชุดควบคุม 1 ชุด	80,000	-	-	-	-	ร้อยละการ ติดตั้งไฟฟ้า ส่องสว่าง	ประชาชนมีความ ปลอดภัยในการสัญจร เวลากลางคืน	กองช่าง งานไฟฟ้า
----	---	--	--	--------	---	---	---	---	--	---	---------------------

องค์การบริหารส่วนตำบลนาม่วง

รายละเอียดโครงการพัฒนา
แผนพัฒนาท้องถิ่นท้องถิ่น (พ.ศ. 2566 – 2570) ฉบับทบทวน
องค์การบริหารส่วนตำบลนาม่วง

แบบ ผ.02

- ก.ยุทธศาสตร์จังหวัดที่ 1 การพัฒนาศักยภาพการค้าการลงทุนเพื่อเพิ่มขีดความสามารถในการแข่งขัน ในอนุภูมิภาคลุ่มน้ำโขง
- ข. ยุทธศาสตร์การพัฒนาของ อปท.ในเขตจังหวัดที่ 3 พัฒนาโครงสร้างพื้นฐาน สิ่งอำนวยความสะดวกเพื่อเป็นศูนย์กลางการค้า การลงทุนและการบริการ
- 1.ยุทธศาสตร์การบริการพื้นฐานสาธารณูปโภค สาธารณูปการ
- 1.2 แผนงานเคหะและชุมชน : งานไฟฟ้าและประปา

ที่	โครงการ	วัตถุประสงค์	เป้าหมาย (ผลผลิตของโครงการ)	งบประมาณ					ตัวชี้วัด (KPI)	ผลลัพธ์ที่คาดว่าจะ ได้รับ	หน่วยงาน รับผิดชอบ
				2566 (บาท)	2567 (บาท)	2568 (บาท)	2569 (บาท)	2570 (บาท)			
78	โครงการขยายเขตไฟฟ้าแรงต่ำ เพื่อการเกษตร บ้านหนองลุมพุก หมู่ที่ 13	เพื่อให้ประชาชนมีไฟฟ้า ใช้ในการเกษตรกรรม	เส้นข้างโรงเรียนหนองลุมพุก หนองหญ้ามา ไปลานกีฬา เสา 9 เมตร จำนวน 3 ต้น	-	-	37,000	-	-	ร้อยละของ การขยาย เขตไฟฟ้า แรงต่ำ	ประชาชนในหมู่บ้านได้รับ ความสะดวกและมีไฟฟ้า ใช้อย่างทั่วถึง	กองช่าง งานไฟฟ้า
79	โครงการขยายเขตไฟฟ้าแรงต่ำ เพื่อการเกษตร บ้านหนองลุมพุก หมู่ที่ 13	เพื่อให้ประชาชนมีไฟฟ้า ใช้ในการเกษตรกรรม	เส้นไปดอนม่วง (ป่าช้า) เสา 9 เมตร 9 ต้น	-	-	100,000	-	-	ร้อยละของ การขยาย เขตไฟฟ้า แรงต่ำ	ประชาชนในหมู่บ้านได้รับ ความสะดวกและมีไฟฟ้า ใช้อย่างทั่วถึง	กองช่าง งานไฟฟ้า
80	โครงการขยายเขตไฟฟ้าแรงต่ำ บ้านหนองลุมพุก หมู่ที่ 13	เพื่อให้ประชาชนมี ไฟฟ้าใช้ในการเกษตร กรรม	- เส้นทางหน้าที่ว่าการอำเภอประจักษ์ ศิลปาคม – พันตรีวงประชา ภาประเวท	-	42,000	-	-	-	ร้อยละของ การขยาย เขตไฟฟ้า แรงต่ำ	ประชาชนในหมู่บ้านได้รับ ความสะดวกและมีไฟฟ้า ใช้อย่างทั่วถึง	กองช่าง งานไฟฟ้า
81	โครงการติดตั้งไฟฟ้าส่องสว่าง ตามจุดเสี่ยง บ้านหนองลุมพุก หมู่ที่ 13	เพื่อป้องกันอาชญากรรม ภายในหมู่บ้าน	รอบหนองสาธารณะหนองลุมพุก โคมไฟถนนระบบโซล่าเซลล์ จำนวน 10 ชุด	56,000	-	-	-	-	ร้อยละการ ติดตั้งไฟฟ้า ส่องสว่าง	ประชาชนมีความ ปลอดภัยในการสัญจร เวลากลางคืน	กองช่าง งานไฟฟ้า
82	โครงการขยายเขตไฟฟ้าส่อง สว่างในหมู่บ้าน	เพื่อป้องกันอาชญากรรม ภายในหมู่บ้าน	บ้านพ่อเคน – บ้านนางสุดใจ จำนวน 20 ชุด	130,000	-	-	-	-	ร้อยละการ ติดตั้งไฟฟ้า ส่องสว่าง	ประชาชนมีความ ปลอดภัยในการสัญจร	กองช่าง งานไฟฟ้า

	บ้านหนองลุมพุก หมู่ที่ 13		โคมไฟถนน 2x40 วัตต์ 5 ชุด							เวลากลางคืน	
83	โครงการขยายเขตไฟฟ้าส่องสว่างในหมู่บ้าน บ้านเชียงกรม หมู่ที่ 14	เพื่อป้องกันอาชญากรรมภายในหมู่บ้าน	จำนวน 10 จุด โคมไฟถนน 2x40 วัตต์ 5 ชุด	35,000	-	-	-	-	ร้อยละการติดตั้งไฟฟ้าส่องสว่าง	ประชาชนมีความปลอดภัยในการสัญจรเวลากลางคืน	กองช่างงานไฟฟ้า

องค์การบริหารส่วนตำบลนาม่วง

รายละเอียดโครงการพัฒนา
แผนพัฒนาท้องถิ่นท้องถิ่น (พ.ศ. 2566 – 2570) ฉบับทบทวน
องค์การบริหารส่วนตำบลนาม่วง

แบบ ผ.02

- ก.ยุทธศาสตร์จังหวัดที่ 1 การพัฒนาศักยภาพการดำเนินการลงทุนเพื่อเพิ่มขีดความสามารถในการแข่งขัน ในอนุภูมิภาคลุ่มน้ำโขง
- ข. ยุทธศาสตร์การพัฒนาของ อปท.ในเขตจังหวัดที่ 3 พัฒนาโครงสร้างพื้นฐาน สิ่งอำนวยความสะดวกเพื่อเป็นศูนย์กลางการค้า การลงทุนและการบริการ
- 1.ยุทธศาสตร์การบริการพื้นฐานสาธารณสุข สาระสุขภาพการ
- 1.2 แผนงานเคหะและชุมชน : งานไฟฟ้าและประปา

ที่	โครงการ	วัตถุประสงค์	เป้าหมาย (ผลผลิตของโครงการ)	งบประมาณ					ตัวชี้วัด (KPI)	ผลลัพธ์ที่คาดว่าจะ ได้รับ	หน่วยงาน รับผิดชอบ
				2566 (บาท)	2567 (บาท)	2568 (บาท)	2569 (บาท)	2570 (บาท)			
84	โครงการขยายเขตไฟฟ้าแรงต่ำและแรงสูง บ้านเชียงกรม หมู่ที่ 14	เพื่อให้ประชาชนมีไฟฟ้าใช้ในการเกษตรกรรม	เส้นทางบ้านเชียงกรม – หนองกุงใหญ่ - แผนกไฟฟ้าแรงสูง - แผนกไฟฟ้าแรงต่ำ	500,000	-	-	-	-	ร้อยละของการขยายเขตไฟฟ้า	ประชาชนในหมู่บ้านได้รับความสะดวกและมีไฟฟ้าใช้อย่างทั่วถึง	กองช่าง งานไฟฟ้า
85	โครงการขยายเขตไฟฟ้าแรงต่ำเพื่อการเกษตร บ้านเชียงกรม หมู่ที่ 14	เพื่อให้ประชาชนมีไฟฟ้าใช้ในการเกษตรกรรม	เส้นทางบ้านเชียงกรม – โนนศรีพัฒนา ระยะพาดสาย 1,500 เมตร	250,000	-	-	-	-	ร้อยละของการขยายเขตไฟฟ้าแรงต่ำ	ประชาชนในหมู่บ้านได้รับความสะดวกและมีไฟฟ้าใช้อย่างทั่วถึง	กองช่าง งานไฟฟ้า
86	โครงการขยายเขตไฟฟ้าแรงต่ำเพื่อการเกษตร บ้านเชียงกรม หมู่ที่ 14	เพื่อให้ประชาชนมีไฟฟ้าใช้ในการเกษตรกรรม	- เส้นทางเชียงกรม – โคกสง่า ระยะพาดสาย 1,000 เมตร	70,000	-	-	-	-	ร้อยละของการขยายเขตไฟฟ้าแรงต่ำ	ประชาชนในหมู่บ้านได้รับความสะดวกและมีไฟฟ้าใช้อย่างทั่วถึง	กองช่าง งานไฟฟ้า

รายละเอียดโครงการพัฒนา
แผนพัฒนาท้องถิ่นท้องถิ่น (พ.ศ. 2566 – 2570) ฉบับทบทวน
องค์การบริหารส่วนตำบลนาม่วง

แบบ ผ.02

ก.ยุทธศาสตร์จังหวัดที่ 1 การพัฒนาศักยภาพการค้าการลงทุนเพื่อเพิ่มขีดความสามารถในการแข่งขัน ในอนุภูมิภาคลุ่มน้ำโขง

ข. ยุทธศาสตร์การพัฒนาของ อปท.ในเขตจังหวัดที่ 3 พัฒนาโครงสร้างพื้นฐาน สิ่งอำนวยความสะดวกเพื่อเป็นศูนย์กลางการค้า การลงทุนและการบริการ

1.ยุทธศาสตร์การบริการพื้นฐานสาธารณสุข สาธารณูปการ

1.3 แผนงานเคหะและชุมชน : งานบำบัดน้ำเสีย

ที่	โครงการ	วัตถุประสงค์	เป้าหมาย (ผลผลิตของโครงการ)	งบประมาณ					ตัวชี้วัด (KPI)	ผลลัพธ์ที่คาดว่าจะ ได้รับ	หน่วยงาน รับผิดชอบ
				2566 (บาท)	2567 (บาท)	2568 (บาท)	2569 (บาท)	2570 (บาท)			
1	โครงการก่อสร้างรางระบายน้ำ คสล. บ้านโนนสา หมู่ที่ 4	เพื่อแก้ไขปัญหาน้ำท่วมขัง และสามารถระบายน้ำอย่าง รวดเร็ว	ศาลาประชาคม – โขงซีมูล ขนาดภายในรางกว้าง 0.60 * 0.58 เมตร ยาว 200 เมตร พร้อมวางติดตั้งตามที่กำหนดให้	500,000	-	-	-	-	ปริมาณงาน ตามแบบ	ระบายน้ำออกจากชุมชน	กองช่าง
2	โครงการก่อสร้างรางระบายน้ำ คสล. บ้านหนองหญ้า หมู่ที่ 7	เพื่อแก้ไขปัญหาน้ำท่วมขัง และสามารถระบายน้ำอย่าง รวดเร็ว	จากบ้านไสว ประดับศรี – สาม แยกโนนแสง ขนาดภายในราง กว้าง 0.60 * 0.58 เมตร ยาว 200 เมตร พร้อมวางติดตั้งตามที่ กำหนดให้	500,000	-	-	-	-	ปริมาณงาน ตามแบบ	ระบายน้ำออกจากชุมชน	กองช่าง
3	โครงการก่อสร้างรางระบาย น้ำคสล. บ้านโนนทรายพอง หมู่ที่ 9	เพื่อแก้ไขปัญหาน้ำท่วมขัง และสามารถระบายน้ำอย่าง รวดเร็ว	จากสามแยกถึงลำห้วยหินกอง ขนาดภายในรางกว้าง 0.60 * 0.58 เมตร ยาว 200 เมตร พร้อม วางติดตั้งตามที่กำหนดให้	500,000	-	-	-	-	ปริมาณงาน ตามแบบ	ระบายน้ำออกจากชุมชน	กองช่าง
4	โครงการก่อสร้างรางระบาย น้ำคสล. บ้านวังแสง หมู่ที่ 10	เพื่อแก้ไขปัญหาน้ำท่วมขัง และสามารถระบายน้ำอย่าง รวดเร็ว	จากบ้านแม่สมบัติ – พ่อวีรัตน์ ภู เทียมศรี ขนาดภายในรางกว้าง 0.60 * 0.58 เมตร ยาว 252 เมตร พร้อมวางติดตั้งตามที่กำหนดให้	-	500,000	-	-	-	ปริมาณงาน ตามแบบ	ระบายน้ำออกจากชุมชน	กองช่าง

5	โครงการซ่อมสร้างรางระบายน้ำ บ้านโนนแสง หมู่ที่ 11	เพื่อแก้ไขปัญหาน้ำท่วมขัง และสามารถระบายน้ำอย่างรวดเร็ว	ข้างศาลาประชาคมหมู่บ้าน ขนาดภายในรางกว้าง 0.60 * 0.58 เมตร ยาว 200 เมตร พร้อมวางติดตั้งตามที่กำหนดให้	500,000	-	-	-	-	ปริมาณงานตามแบบ	ระบายน้ำออกจากชุมชน	กองช่าง
---	---	---	---	---------	---	---	---	---	-----------------	---------------------	---------

องค์การบริหารส่วนตำบลนาม่วง

รายละเอียดโครงการพัฒนา
แผนพัฒนาท้องถิ่นท้องถิ่น (พ.ศ. 2566 – 2570) ฉบับทบทวน
องค์การบริหารส่วนตำบลนาม่วง

แบบ ผ.02

- ก.ยุทธศาสตร์จังหวัดที่ 1 การพัฒนาศักยภาพการดำเนินการลงทุนเพื่อเพิ่มขีดความสามารถในการแข่งขัน ในอนุภูมิภาคลุ่มน้ำโขง
- ข. ยุทธศาสตร์การพัฒนาของ อปท.ในเขตจังหวัดที่ 3 พัฒนาโครงสร้างพื้นฐาน สิ่งอำนวยความสะดวกเพื่อเป็นศูนย์กลางการค้า การลงทุนและการบริการ
- 1.ยุทธศาสตร์การบริการพื้นฐานสาธารณสุข สาธารณูปการ
- 1.3 แผนงานเคหะและชุมชน : งานบำบัดน้ำเสีย

ที่	โครงการ	วัตถุประสงค์	เป้าหมาย (ผลผลิตของโครงการ)	งบประมาณ					ตัวชี้วัด (KPI)	ผลลัพธ์ที่คาดว่าจะ ได้รับ	หน่วยงาน รับผิดชอบ
				2566 (บาท)	2567 (บาท)	2568 (บาท)	2569 (บาท)	2570 (บาท)			
6	โครงการก่อสร้างรางระบาย น้ำคสล. บ้านโนนแสง หมู่ที่ 11	เพื่อแก้ไขปัญหาหน้าท่วมขัง และสามารถระบายน้ำอย่าง รวดเร็ว	สี่แยกหน้าวัด – สี่แยกกลางบ้าน (สองข้างทาง) ขนาดภายในรางกว้าง 0.60 * 0.58 เมตร ยาว 200 เมตร พร้อมวางติดตั้งตามที่กำหนดให้	500,000 (200 ม.)	500,000 (200 ม.)	-	-	-	ปริมาณงาน ตามแบบ	ระบายน้ำออกจากชุมชน	กองช่าง
7	โครงการก่อสร้างรางระบายน้ำ คสล. บ้านโนนสา หมู่ที่ 12	เพื่อแก้ไขปัญหาหน้าท่วมขัง และสามารถระบายน้ำอย่าง รวดเร็ว	บ้านผอ.บัวลอย – แม่สมคิด ขนาดภายในรางกว้าง 0.60 * 0.58 เมตร ยาว 200 เมตร พร้อม วางติดตั้งตามที่กำหนดให้	500,000	-	-	-	-	ปริมาณงาน ตามแบบ	ระบายน้ำออกจากชุมชน	กองช่าง
8	โครงการก่อสร้างรางระบายน้ำ คสล. บ้านหนองลุมพุก หมู่ที่ 13	เพื่อแก้ไขปัญหาหน้าท่วมขัง และสามารถระบายน้ำอย่าง รวดเร็ว	บ้านพ่อทองพูล – พ่อคำพันธ์ ขนาดภายในรางกว้าง 0.60 * 0.58 เมตร ยาว 200 เมตร พร้อม วางติดตั้งตามที่กำหนดให้	500,000	-	-	-	-	ปริมาณงาน ตามแบบ	ระบายน้ำออกจากชุมชน	กองช่าง
9	โครงการก่อสร้างรางระบายน้ำ คสล. บ้านเชียงกรม หมู่ที่ 14	เพื่อแก้ไขปัญหาหน้าท่วมขัง และสามารถระบายน้ำอย่าง รวดเร็ว	บ้านนายแสง – แม่สุวรรณ ขนาดภายในรางกว้าง 0.60 * 0.58 เมตร ยาว 200 เมตร พร้อม วางติดตั้งตามที่กำหนดให้	500,000	-	-	-	-	ปริมาณงาน ตามแบบ	ระบายน้ำออกจากชุมชน	กองช่าง

องค์การบริหารส่วนตำบลนาม่วง

๒.บัญชีโครงการพัฒนาท้องถิ่น

รายละเอียดโครงการพัฒนา

แผนพัฒนาท้องถิ่นท้องถิ่น (พ.ศ. 2566 – 2570) ฉบับทบทวน

องค์การบริหารส่วนตำบลนาม่วง

แบบ ผ.02

ก.ยุทธศาสตร์จังหวัดที่ 2 การส่งเสริมการพัฒนาการเกษตรอุตสาหกรรมยกระดับมาตรฐานการผลิตสินค้าเกษตรปลอดภัย และเกษตรอินทรีย์

ข. ยุทธศาสตร์การพัฒนาของ อปท.ในเขตจังหวัดที่ 2 การส่งเสริมการพัฒนาเกษตรอุตสาหกรรม ยกระดับมาตรฐานการผลิตสินค้าเกษตรปลอดภัย และเกษตรอินทรีย์

2. ยุทธศาสตร์การพัฒนาด้านเศรษฐกิจ

2.1 แผนงานการเกษตร : งานส่งเสริมการเกษตร

ที่	โครงการ	วัตถุประสงค์	เป้าหมาย (ผลผลิตของโครงการ)	งบประมาณ					ตัวชี้วัด (KPI)	ผลลัพธ์ที่คาดว่าจะได้รับ	หน่วยงาน รับผิดชอบ
				2566 (บาท)	2567 (บาท)	2568 (บาท)	2569 (บาท)	2570 (บาท)			
1	โครงการส่งเสริมการใช้ปุ๋ยอินทรีย์ปลูกพืชปุ๋ยสด	เพื่อลดต้นทุนในการผลิตข้าวและแก้ไขปัญหาการเผ่าตอซึ่งข้าว	เกษตรกร ทั้ง 14 หมู่บ้าน	-	-	-	150,000	-	จำนวนครัวเรือนที่เข้าร่วมโครงการ	เกษตรกร 50 ครัวเรือน มีรายได้เพิ่มขึ้นเฉลี่ย ครัวเรือนละ 10,000 บาท	สนง.เกษตร ประจักษ์ฯ สำนักปลัด
2	โครงการส่งเสริมเกษตรกรรูปแบบผสมผสานตามแนวทฤษฎีใหม่	เพื่อให้เป็นแหล่งเรียนรู้ทางด้านเศรษฐกิจพอเพียงในตำบล	ประชาชนในพื้นที่ อ.ประจักษ์ฯ	-	-	100,000	-	-	จำนวนผู้เข้าร่วมโครงการ	ประชาชนมีแหล่งเรียนรู้ด้านเศรษฐกิจพอเพียง	สนง.เกษตร อ.ประจักษ์ฯ สำนักปลัด
3	โครงการส่งเสริมการปลูกพืชใช้น้ำน้อยในช่วงฤดูแล้ง	เพื่อส่งเสริมให้เกษตรกรมีรายได้เพิ่มขึ้นและรณรงค์ให้เกษตรกรรู้จักใช้น้ำให้เกิดประโยชน์สูงสุด	เกษตรกร ตำบลนาม่วง ทั้ง 14 หมู่บ้าน	-	-	-	50,000	-	จำนวนครัวเรือนที่เข้าร่วมโครงการ	เกษตรกร 50 ครัวเรือน มีรายได้เพิ่มขึ้นเฉลี่ย ครัวเรือนละ 10,000 บาท	สนง.เกษตร อ.ประจักษ์ฯ สำนักปลัด
4	โครงการส่งเสริมกลุ่มเลี้ยงหม่อนไหม	1. เพื่อให้กลุ่มอาชีพมีพัฒนาการเพิ่มมากขึ้น 2. เพื่อเพิ่มโอกาสให้กับกลุ่มในการขยายอาชีพมากขึ้น	1.บ.โนนทรายพอง หมู่ที่ 9 2.บ้านเชียงกรม หมู่ที่ 14	-	-	-	50,000	-	ระดับความสำเร็จของโครงการ	กลุ่มอาชีพได้ขยายโอกาสในการผลิตผลิตภัณฑ์ของชุมชน	กองสวัสดิ การสังคม

5	โครงการส่งเสริมอาชีพภูมิปัญญาของชาวบ้าน	เพื่อพัฒนาทักษะฝีมือแรงงานของกลุ่มต่าง ๆ ให้เกิดความชำนาญมากขึ้น	ตำบลนาม่วง ทั้ง 14 หมู่บ้าน	-	-	50,000	-	-	ระดับความสำเร็จของโครงการ	- กลุ่มอาชีพต่าง ๆ มีพัฒนาการมากขึ้น - กลุ่มอาชีพได้เพิ่มประสิทธิภาพในการพัฒนาตนเอง	กองสวัสดิการสังคม
---	---	--	--------------------------------	---	---	--------	---	---	---------------------------	--	-------------------

รายละเอียดโครงการพัฒนา
แผนพัฒนาท้องถิ่นท้องถิ่น (พ.ศ. 2566 – 2570) ฉบับทบทวน
องค์การบริหารส่วนตำบลนาม่วง

ก. ยุทธศาสตร์จังหวัดที่ 2 การส่งเสริมการพัฒนาการเกษตรอุตสาหกรรมยกระดับมาตรฐานการผลิตสินค้าเกษตรปลอดภัย และเกษตรอินทรีย์

ข. ยุทธศาสตร์การพัฒนาของ อปท. ในเขตจังหวัดที่ 2 การส่งเสริมการพัฒนาการเกษตรอุตสาหกรรม ยกระดับมาตรฐานการผลิตสินค้าเกษตรปลอดภัย และเกษตรอินทรีย์

2. ยุทธศาสตร์การพัฒนาด้านเศรษฐกิจ

2.1 แผนงานการเกษตร : งานส่งเสริมการเกษตร

แบบ ผ.02

ที่	โครงการ	วัตถุประสงค์	เป้าหมาย (ผลผลิตของโครงการ)	งบประมาณ					ตัวชี้วัด (KPI)	ผลลัพธ์ที่คาดว่าจะได้รับ	หน่วยงาน รับผิดชอบ
				2566 (บาท)	2567 (บาท)	2568 (บาท)	2569 (บาท)	2570 (บาท)			
6	โครงการส่งเสริมกลุ่มอาชีพภายในหมู่บ้าน (กลุ่มจักรสาน)	1. เพื่อให้กลุ่มอาชีพในตำบลมีพัฒนาการเพิ่มมากขึ้น 2. เพื่อเพิ่มโอกาสให้กับกลุ่มในการขยายอาชีพมากขึ้น	ทั้ง 14 หมู่บ้าน	-	-	-	50,000	-	ระดับความสำเร็จของโครงการ	กลุ่มอาชีพต่าง ๆ มีพัฒนาการมากขึ้น	กองสวัสดิการสังคม
7	โครงการส่งเสริมกลุ่มอาชีพภายในหมู่บ้าน (กลุ่มหัตถกรรม)	1. เพื่อให้กลุ่มอาชีพในตำบลมีพัฒนาการเพิ่มมากขึ้น 2. เพื่อเพิ่มโอกาสให้กับกลุ่มในการขยายอาชีพมากขึ้น	ทั้ง 14 หมู่บ้าน	-	-	-	50,000	-	ระดับความสำเร็จของโครงการ	กลุ่มอาชีพต่าง ๆ มีพัฒนาการมากขึ้น	กองสวัสดิการสังคม

8	โครงการส่งเสริมกลุ่มอาชีพภายในหมู่บ้าน (กลุ่มทอผ้าพื้นเมือง)	1. เพื่อให้กลุ่มอาชีพในตำบลมีพัฒนาการเพิ่มมากขึ้น 2. เพื่อเพิ่มโอกาสให้กับกลุ่มในการขยายอาชีพมากขึ้น	หมู่ 1 - 14	-	-	-	50,000	-	ระดับความสำเร็จของโครงการ	กลุ่มอาชีพต่าง ๆ มีพัฒนาการมากขึ้น	กองสวัสดิการสังคม
9	โครงการรวมใจไทยปลูกต้นไม้เพื่อแผ่นดินสู่ล้านต้น	เพื่อเป็นการรักษาประโยชน์สาธารณะสร้างความสามัคคี	ปลูกต้นไม้และปลูกป่าในชุมชนในเขตพื้นที่รับผิดชอบ อบต.นาม่วง	20,000	20,000	20,000	20,000	20,000	กลุ่มอาสาสมัครพิทักษ์ทรัพยากรธรรมชาติ	สิ่งแวดล้อมในชุมชนเพิ่มมากขึ้น	สำนักปลัด

๒. บัญชีโครงการพัฒนาท้องถิ่น

รายละเอียดโครงการพัฒนา
แผนพัฒนาท้องถิ่นท้องถิ่น (พ.ศ. 2566 - 2570) ฉบับทบทวน

องค์การบริหารส่วนตำบลนาม่วง

ก. ยุทธศาสตร์จังหวัดที่ 3 การยกระดับคุณภาพชีวิตเพื่อสร้างความเข้มแข็งให้สังคม มีความพร้อมรับการเปลี่ยนแปลงทาง เศรษฐกิจ สังคม และวัฒนธรรม

ข. ยุทธศาสตร์การพัฒนาของ อปท. ในเขตจังหวัดที่ 1 การพัฒนาศักยภาพการด้านการลงทุนเพื่อเพิ่มขีดความสามารถในการแข่งขันในอนุภาคลุ่มน้ำโขง

2. ยุทธศาสตร์การพัฒนาด้านเศรษฐกิจ

2.2 แผนงานสร้างความเข้มแข็งของชุมชน : งานส่งเสริมและสนับสนุนความเข้มแข็งของชุมชน

แบบ ผ.02

ที่	โครงการ	วัตถุประสงค์	เป้าหมาย (ผลผลิตของโครงการ)	งบประมาณ					ตัวชี้วัด (KPI)	ผลลัพธ์ที่คาดว่าจะได้รับ	หน่วยงาน รับผิดชอบ
				2566 (บาท)	2567 (บาท)	2568 (บาท)	2569 (บาท)	2570 (บาท)			
1	โครงการเพิ่มศักยภาพสภาเด็กและเยาวชน	เพื่อเป็นเครือข่ายเชื่อมโยงกลุ่มเด็ก	เด็กและเยาวชนในพื้นที่ตำบลนาม่วง จำนวน 30 คน	30,000	30,000	30,000	30,000	30,000	จำนวนคนที่เข้าร่วมกิจกรรม	มีกลุ่มเยาวชนที่เข้มแข็ง	กองสวัสดิการสังคม
2	โครงการฝึกอบรมอาชีพในกลุ่มสตรี	เพื่อพัฒนาศักยภาพสตรีให้เป็นผู้นำ	เด็กและเยาวชนในพื้นที่ตำบลนาม่วง จำนวน 30 คน	15,000	15,000	15,000	15,000	15,000	จำนวนสตรีที่เข้าร่วมกิจกรรม	มีตัวแทนในการประสานเกี่ยวกับกลุ่มสตรี	กองสวัสดิการสังคม

3	โครงการฝึกอบรบอาชีพเด็กเยาวชนในช่วงฤดูร้อน	เพื่อส่งเสริมให้เด็กและเยาวชนในวัยเรียนมีความรู้ความสามารถและทักษะด้านอาชีพให้สามารถสร้างงานสร้างรายได้เสริม	เด็กและเยาวชนในพื้นที่ตำบลนาม่วง ทั้ง 14 หมู่บ้าน	20,000	20,000	20,000	20,000	20,000	จำนวนผู้ที่เข้าร่วมกิจกรรม	เด็กและเยาวชนในวัยเรียนมีความรู้ความสามารถและทักษะด้านอาชีพให้สามารถสร้างงานสร้างรายได้เสริม	กองสวัสดิการสังคม
4	โครงการฝึกทักษะอาชีพผู้สูงอายุหลักสูตรการทำเป็ดญวน	เพื่อส่งเสริมอาชีพผู้สูงอายุและเสริมสร้างรายได้ให้แก่ผู้สูงอายุ	ประชาชนพื้นที่ตำบลนาม่วง ทั้ง 14 หมู่บ้าน	15,000	15,000	15,000	15,000	15,000	จำนวนผู้สูงอายุที่เข้าร่วมโครงการ	ประชาชนมีทักษะในการทำเป็ดญวนและสร้างรายได้ให้กับผู้สูงอายุ	กองสวัสดิการสังคม
5	โครงการฝึกทักษะอาชีพเพื่อพัฒนาคุณภาพชีวิตผู้พิการ	เพื่อเป็นการฝึกอาชีพให้ผู้พิการมีอาชีพเลี้ยงตัวเองได้	ชมรมผู้พิการตำบลนาม่วง ทั้ง 14 หมู่บ้าน	12,000	12,000	12,000	12,000	12,000	จำนวนผู้พิการที่เข้าร่วมโครงการ	ผู้พิการมีอาชีพเลี้ยงตัวเองได้	กองสวัสดิการสังคม

๒.บัญชีโครงการพัฒนาท้องถิ่น

รายละเอียดโครงการพัฒนา

แผนพัฒนาท้องถิ่นท้องถิ่น (พ.ศ. 2566 - 2570) ฉบับทบทวน

องค์การบริหารส่วนตำบลนาม่วง

ก.ยุทธศาสตร์จังหวัดที่ 3 การยกระดับคุณภาพชีวิตเพื่อสร้างความเข้มแข็งให้สังคม มีความพร้อมรับการเปลี่ยนแปลงทาง เศรษฐกิจ สังคม และวัฒนธรรม

ข. ยุทธศาสตร์การพัฒนาของ อปท.ในเขตจังหวัดที่ 1 การพัฒนาศักยภาพการคลังการลงทุนเพื่อเพิ่มขีดความสามารถในการแข่งขันในอนุภาคลุ่มน้ำโขง

2. ยุทธศาสตร์การพัฒนาด้านเศรษฐกิจ

2.2 แผนงานสร้างความเข้มแข็งของชุมชน : งานส่งเสริมและสนับสนุนความเข้มแข็งของชุมชน

แบบ ผ.02

ที่	โครงการ	วัตถุประสงค์	เป้าหมาย (ผลผลิตของโครงการ)	งบประมาณ					ตัวชี้วัด (KPI)	ผลลัพธ์ที่คาดว่าจะได้รับ	หน่วยงาน รับผิดชอบ
				2566 (บาท)	2567 (บาท)	2568 (บาท)	2569 (บาท)	2570 (บาท)			
6	โครงการอบรมให้ความรู้เพื่อพัฒนาคุณภาพชีวิตผู้พิการ	เพื่อเป็นการฝึกอาชีพให้ผู้พิการทำอาชีพเลี้ยงตัวเองได้	ผู้พิการภายในตำบลนาม่วง ทั้ง 14 หมู่บ้าน	15,000	15,000	15,000	15,000	15,000	จำนวนผู้พิการที่เข้าร่วมกิจกรรม	ผู้พิการมีอาชีพเลี้ยงตนเองและครอบครัวได้	กองสวัสดิการสังคม

7	โครงการอบรมอาชีพ ผู้สูงอายุ	เพื่อให้เกิดการรวมกลุ่มสร้าง ความสามัคคีภายในชุมชน	ผู้สูงอายุภายในตำบลนา ม่วง ทั้ง 14 หมู่บ้าน	80,000	80,000	80,000	80,000	80,000	จำนวนผู้สูงอายุ ที่เข้าร่วม กิจกรรม	ผู้สูงอายุในพื้นที่ตำบลนา ม่วงได้รับการพัฒนาคุณภาพ ชีวิตที่ดีและสามารถ ช่วยเหลือตัวเองได้	กอง สวัสดิการ สังคม
8	โครงการสานสายใยสาม วัยในครอบครัวตำบล นาม่วง	เพื่อให้เกิดการรวมกลุ่มสร้าง ความสามัคคีภายในชุมชน ใน วันผู้สูงอายุ	ผู้สูงอายุภายในตำบล นาม่วง ทั้ง 14 หมู่บ้าน	20,000	20,000	20,000	20,000	20,000	จำนวนผู้สูงอายุที่ เข้าร่วม กิจกรรม	ผู้สูงอายุในพื้นที่ตำบลนา ม่วงได้รับการพัฒนาคุณภาพ ชีวิตที่ดีและสามารถ ช่วยเหลือตัวเองได้	กอง สวัสดิการ สังคม
9	โครงการสามวัยใส่ใจ ครอบครัว	เพื่อสร้างความรัก ความสามัคคีกัน	ประชาชนพื้นที่ ตำบลนาม่วง ทั้ง 14 หมู่บ้าน	12,000	12,000	12,000	12,000	12,000	จำนวน ประชาชน ที่เข้าร่วม โครงการ	สานสายใยรักแห่งครอบครัว ตามพระราชประสงค์ให้ ประชาชนทุกเพศทุกวัยมี ความรัก ความสัมพันธ์ ความเอื้ออาทร แลกเปลี่ยน ประสบการณ์ที่ดีต่อกัน	กอง สวัสดิการ สังคม

๒.บัญชีโครงการพัฒนาท้องถิ่น

รายละเอียดโครงการพัฒนา
แผนพัฒนาท้องถิ่นท้องถิ่น (พ.ศ. 2566 - 2570) ฉบับทบทวน
องค์การบริหารส่วนตำบลนาม่วง

ก.ยุทธศาสตร์จังหวัดที่ 3 การยกระดับคุณภาพชีวิตเพื่อสร้างความเข้มแข็งให้สังคม มีความพร้อมรับการเปลี่ยนแปลงทาง เศรษฐกิจ สังคม และวัฒนธรรม
ข. ยุทธศาสตร์การพัฒนาของ อปท.ในเขตจังหวัดที่ 1 การพัฒนาศักยภาพการคลังการลงทุนเพื่อเพิ่มขีดความสามารถในการแข่งขันในอนุภาคน้ำโขง

แบบ ผ.02

2. ยุทธศาสตร์การพัฒนาด้านเศรษฐกิจ

2.2 แผนงานสร้างความเข้มแข็งของชุมชน : งานส่งเสริมและสนับสนุนความเข้มแข็งของชุมชน

ที่	โครงการ	วัตถุประสงค์	เป้าหมาย (ผลผลิตของโครงการ)	งบประมาณ					ตัวชี้วัด (KPI)	ผลลัพธ์ที่คาดว่าจะได้รับ	หน่วยงาน รับผิดชอบ
				2566	2567	2568	2569	2570			

๒.บัญชีโครงการพัฒนาท้องถิ่น

รายละเอียดโครงการพัฒนา
แผนพัฒนาท้องถิ่นท้องถิ่น (พ.ศ. 2566 - 2570) ฉบับบททวน

องค์การบริหารส่วนตำบลนาม่วง

แบบ ผ.02

ก.ยุทธศาสตร์จังหวัดที่ 3 การยกระดับคุณภาพชีวิตเพื่อสร้างความเข้มแข็งให้สังคม มีความพร้อมรับการเปลี่ยนแปลงทาง เศรษฐกิจ สังคม และวัฒนธรรม

ข. ยุทธศาสตร์การพัฒนาของ อปท.ในเขตจังหวัดที่ 3 ยุทธศาสตร์การพัฒนาด้านการยกระดับคุณภาพชีวิตเพื่อสร้างความเข้มแข็งให้กับสังคมมีความพร้อมรับการเปลี่ยนแปลงทางเศรษฐกิจ สังคมและวัฒนธรรม

3. ยุทธศาสตร์สังคม วัฒนธรรม ภูมิปัญญาท้องถิ่น

3.1 แผนงานการศึกษา : งานระดับก่อนวัยเรียนและประถมศึกษา

ที่	โครงการ	วัตถุประสงค์	เป้าหมาย (ผลผลิตของโครงการ)	งบประมาณ					ตัวชี้วัด (KPI)	ผลลัพธ์ที่คาดว่าจะได้รับ	หน่วยงาน รับผิดชอบ
				2566 (บาท)	2567 (บาท)	2568 (บาท)	2569 (บาท)	2570 (บาท)			
1	โครงการสนับสนุน ค่าใช้จ่ายการบริหาร สถานศึกษา (ค่าอาหาร เสริมนม)โรงเรียนสังกัด สพฐ.ในเขตองค์การ บริหารส่วนตำบลนาม่วง	เพื่อจัดซื้อ (ค่าอาหารเสริมนม) โรงเรียนสังกัด สพฐ.ในเขต องค์การบริหารส่วนตำบล นาม่วง	โรงเรียนในเขตพื้นที่ ตำบลนาม่วง ทั้ง 8 แห่ง	1,557,871	1,557,871	1,557,871	1,557,871	1,557,871	จำนวนเด็กเล็ก ที่ได้รับอาหาร กลางวัน	เด็กได้รับประทานอาหารที่มี คุณภาพเสริมสร้างความ แข็งแรง	สำนักปลัด/ งาน การศึกษา
2	โครงการอุดหนุนค่าอาหาร กลางวันโรงเรียนในเขต ตำบลนาม่วง ทั้ง 8 แห่ง	เพื่ออุดหนุนอาหารกลางวันแก่ เด็กนักเรียนในเขตตำบล นาม่วง	โรงเรียนในเขตพื้นที่ ตำบลนาม่วง ทั้ง 8 แห่ง	4,552,800	4,552,800	4,552,800	4,552,800	4,552,800	จำนวนเด็กเล็ก ที่ได้รับอาหาร กลางวัน	นักเรียนมีการเจริญเติบโตไม่ ขาดสารอาหาร	สำนักปลัด
3	โครงการสนับสนุน ค่าใช้จ่ายการบริหาร สถานศึกษาอาหารเสริม นมศูนย์พัฒนาเด็กเล็ก	เพื่อจัดซื้ออาหารเสริมนม สำหรับศูนย์พัฒนาเด็กเล็กใน ตำบล	ศูนย์พัฒนาเด็กเล็ก อาคาร 1,2	300,000	300,000	300,000	300,000	300,000	จำนวนเด็กเล็ก ที่ได้รับอาหาร เสริมนม	เด็กได้รับประทานอาหาร เสริมนมที่มีคุณภาพ เสริมสร้างความแข็งแรง	สำนักปลัด งาน การศึกษา
4	โครงการสนับสนุนค่าใช้จ่าย การบริหารสถานศึกษา อาหารกลางวันศูนย์พัฒนา เด็กเล็ก	เพื่อจัดซื้ออาหารกลางวัน สำหรับศูนย์พัฒนาเด็กเล็กใน ตำบล	ศูนย์พัฒนาเด็กเล็ก อาคาร 1,2	980,000	980,000	980,000	980,000	980,000	จำนวนเด็กเล็กที่ ได้รับอาหาร กลางวัน	เด็กได้รับประทานอาหาร กลางวันที่มีคุณภาพ เสริมสร้างความแข็งแรง	สำนักปลัด งาน การศึกษา

องค์การบริหารส่วนตำบลนาม่วง

รายละเอียดโครงการพัฒนา
แผนพัฒนาท้องถิ่นท้องถิ่น (พ.ศ. 2566 - 2570) ฉบับบททวน

องค์การบริหารส่วนตำบลนาม่วง

แบบ ผ.02

ก.ยุทธศาสตร์จังหวัดที่ 3 การยกระดับคุณภาพชีวิตเพื่อสร้างความเข้มแข็งให้สังคม มีความพร้อมรับการเปลี่ยนแปลงทาง เศรษฐกิจ สังคม และวัฒนธรรม

ข. ยุทธศาสตร์การพัฒนาของ อปท.ในเขตจังหวัดที่ 3 ยุทธศาสตร์การพัฒนาด้านการยกระดับคุณภาพชีวิตเพื่อสร้างความเข้มแข็งให้กับสังคมมีความพร้อมรับการเปลี่ยนแปลงทางเศรษฐกิจ สังคมและวัฒนธรรม

3. ยุทธศาสตร์สังคม วัฒนธรรม ภูมิปัญญาท้องถิ่น

3.1 แผนงานการศึกษา : งานระดับก่อนวัยเรียนและประถมศึกษา

ที่	โครงการ	วัตถุประสงค์	เป้าหมาย (ผลผลิตของโครงการ)	งบประมาณ					ตัวชี้วัด (KPI)	ผลลัพธ์ที่คาดว่าจะได้รับ	หน่วยงาน รับผิดชอบ
				2566 (บาท)	2567 (บาท)	2568 (บาท)	2569 (บาท)	2570 (บาท)			
5	โครงการสนับสนุนค่าใช้จ่าย สถานศึกษา (ค่าหนังสือ เรียน, ค่าอุปกรณ์การเรียน ,ค่าเครื่องแบบนักเรียน ,ค่ากิจกรรมพัฒนาผู้เรียน)	1) เพื่อสนับสนุนค่าใช้จ่าย สถานศึกษา (ค่าหนังสือ เรียน, ค่าอุปกรณ์การเรียน, ค่าเครื่องแบบนักเรียน, ค่ากิจกรรมพัฒนาผู้เรียน) 2) เพื่อลดภาระค่าใช้จ่ายให้กับ ผู้ปกครอง	เด็กนักเรียนศูนย์พัฒนา เด็กเล็กขององค์การ บริหารส่วนตำบลนาม่วง	180,000	180,000	180,000	180,000	180,000	เด็กร้อยละ ความพึงพอใจ ของเด็ก	เด็กมีหนังสือเรียน อุปกรณ์ การเรียนเครื่องแบบนักเรียน และได้ทำกิจกรรมที่ส่งเสริม พัฒนาการที่ดีขึ้น	สำนักปลัด
6	โครงการจัดงานวันเด็ก แห่งชาติ	1.เพื่อส่งเสริมให้เด็กมีความรัก และพัฒนาตนเอง 2.เพื่อส่งเสริมเด็กรู้จัก สามัคคี	องค์การบริหารส่วน ตำบลนาม่วง ศพด.	50,000	50,000	50,000	50,000	50,000	จำนวนเด็ก ที่เข้าร่วม โครงการ	เด็กและเยาวชนเกิดความ อบอุ่นใจ ภูมิใจ รู้จักคุณค่า ของตนเอง	สำนักปลัด
7	โครงการสนับสนุนค่าใช้จ่าย สถานศึกษา (ค่าจัดการเรียนการสอน)	เพื่อซื้ออุปกรณ์ในการจัดการ เรียนการสอน	เด็กนักเรียนศูนย์พัฒนา เด็กเล็กขององค์การ บริหารส่วนตำบลนาม่วง	290,000	290,000	290,000	290,000	290,000	เด็กร้อยละ ความพึงพอใจ ของเด็ก	เด็กมีอุปกรณ์การเรียนการ สอนเพื่อพัฒนาการที่ดี	สำนักปลัด
8	โครงการประเมินภายใน ศูนย์พัฒนาเด็กเล็ก องค์การบริหารส่วนตำบล นาม่วง	เพื่อพัฒนาระบบประกัน คุณภาพภายในของศูนย์พัฒนา เด็กเล็กองค์การบริหารส่วน ตำบลนาม่วง	ศูนย์พัฒนาเด็กเล็ก องค์การบริหารส่วน ตำบลนาม่วง (อาคาร 1) (อาคาร2)	10,000	10,000	10,000	10,000	10,000	แบบสอบถาม ความพึงพอใจ ต่อโครงการ	นักเรียนได้รับการส่งเสริม และพัฒนาอย่างเต็ม ศักยภาพ	สำนักปลัด งาน การศึกษา

9	โครงการสนับสนุนค่าใช้จ่าย การบริหารการศึกษา (โครงการพัฒนาครูและ บุคลากรทางการศึกษา)	เพื่อพัฒนาครูและบุคลากร ทางการศึกษาสามารถนำ ความรู้ที่ได้จากการอบรม สัมมนาและศึกษาดูงานมาใช้	ครูและบุคลากรทางการ ศึกษา ศพ.อบต.นาม่วง (อาคาร 1) (อาคาร2)	20,000	20,000	20,000	20,000	20,000	ข้าราชการครู และบุคลากร ทางการศึกษา ร้อยละ 90	ครูและบุคลากรทางการ ศึกษาสามารถนำความรู้ที่ได้ จากการอบรมสัมมนาและ ศึกษาดูงานมาใช้	สำนักปลัด งาน การศึกษา
---	--	---	---	--------	--------	--------	--------	--------	--	---	------------------------------

**รายละเอียดโครงการพัฒนา
แผนพัฒนาท้องถิ่นท้องถิ่น (พ.ศ. 2566 - 2570) ฉบับทบทวน
องค์การบริหารส่วนตำบลนาม่วง**

แบบ ผ.02

ก.ยุทธศาสตร์จังหวัดที่ 3 การยกระดับคุณภาพชีวิตเพื่อสร้างความเข้มแข็งให้สังคม มีความพร้อมรับการเปลี่ยนแปลงทาง เศรษฐกิจ สังคม และวัฒนธรรม

ข. ยุทธศาสตร์การพัฒนาของ อปท.ในเขตจังหวัดที่ 3 ยุทธศาสตร์การพัฒนาด้านการยกระดับคุณภาพชีวิตเพื่อสร้างความเข้มแข็งให้กับสังคมมีความพร้อมรับการเปลี่ยนแปลงทางเศรษฐกิจ สังคมและวัฒนธรรม

3. ยุทธศาสตร์สังคม วัฒนธรรม ภูมิปัญญาท้องถิ่น

3.2 แผนงานการศาสนาวัฒนธรรมและนันทนาการ : งานวัฒนธรรมประเพณีท้องถิ่น

ที่	โครงการ	วัตถุประสงค์	เป้าหมาย (ผลผลิตของ โครงการ)	งบประมาณ					ตัวชี้วัด (KPI)	ผลลัพธ์ที่คาดว่าจะได้รับ	หน่วยงาน รับผิดชอบ
				2566 (บาท)	2567 (บาท)	2568 (บาท)	2569 (บาท)	2570 (บาท)			
1	โครงการประเพณีลอย กระทง	เพื่อสืบสานประเพณีวัฒนธรรม	องค์การบริหารส่วน ตำบลนาม่วง	100,000	100,000	100,000	100,000	100,000	ร้อยละ 90 ของ ความพึงพอใจ	ประเพณีวัฒนธรรมดั้งเดิมไม่ สูญหาย	สำนักปลัด
2	โครงการถวายเทียน พรรษา	เพื่อส่งเสริมขนบธรรมเนียมอันดีงาม ตั้งแต่โบราณ	วัดในพื้นที่ตำบล นาม่วง	20,000	20,000	20,000	20,000	20,000	จำนวนผู้เข้าร่วม งานแห่เทียน พรรษา	ประเพณีอันดีงามได้รับการ สืบทอดสู่ลูกหลาน	สำนักปลัด
3	โครงการชวนน้องท่อง พิพิธภัณฑ์	เพื่อเป็นการเผยแพร่ประชาสัมพันธ์ ให้เด็กและเยาวชนได้รู้จักพิพิธภัณฑ์ สถานที่แห่งชาติด้านเชิงในฐานะเป็น แหล่งมรดกโลกทางวัฒนธรรมและ แหล่งเรียนรู้ตลอดชีวิตในระดับสากล	เด็กและเยาวชน ตำบลนาม่วง จำนวน 100 คน	50,000	50,000	50,000	50,000	50,000	จำนวนเด็กที่เข้า ร่วมโครงการ	ร้อยละ 90 ของเด็ก ได้เรียนรู้วัฒนธรรม	สำนักปลัด

4	อุดหนุนโครงการ บรรพชาอุปสมบท พระภิกษุสามเณรภาค ฤดูร้อนและบวชศีลจาร ิณีเฉลิมพระเกียรติ	เพื่ออุทิศถวายเป็นพระราชกุศล พระบาทสมเด็จพระปรมินทรมหาภูมิ พลอดุลยเดชและเฉลิมพระเกียรติ สมเด็จพระเจ้าอยู่หัวมหาวชิราลง กรณบดินทรเทพยวรางกูรและสมเด็จพระ เทพรัตนราชสุดาฯ สยามบรม ราชกุมารี	อุดหนุนกรรมการ หมู่บ้าน หมู่ที่ 8,14	50,000	20,000	20,000	20,000	20,000	ร้อยละของ ประชาชนที่เข้า ร่วมกิจกรรม	ประชาชนมีคุณธรรม จริยธรรมตามมาตรฐาน วิชาชีพ	สำนักปลัด งาน การศึกษา
---	---	---	--	--------	--------	--------	--------	--------	--	---	------------------------------

รายละเอียดโครงการพัฒนา
แผนพัฒนาท้องถิ่นท้องถิ่น (พ.ศ. 2566 - 2570) ฉบับทบทวน

องค์การบริหารส่วนตำบลนาม่วง

ก.ยุทธศาสตร์จังหวัดที่ 3 การยกระดับคุณภาพชีวิตเพื่อสร้างความเข้มแข็งให้สังคม มีความพร้อมรับการเปลี่ยนแปลงทาง เศรษฐกิจ สังคม และวัฒนธรรม

ข. ยุทธศาสตร์การพัฒนาของ อปท.ในเขตจังหวัดที่ 3 ยุทธศาสตร์การพัฒนาด้านการยกระดับคุณภาพชีวิตเพื่อสร้างความเข้มแข็งให้กับสังคมมีความพร้อมการเปลี่ยนแปลงทางเศรษฐกิจ สังคมและวัฒนธรรม

3. ยุทธศาสตร์สังคม วัฒนธรรม ภูมิปัญญาท้องถิ่น

3.2 แผนงานการศาสนาวัฒนธรรมและนันทนาการ : งานวัฒนธรรมประเพณีท้องถิ่น

แบบ ผ.02

ที่	โครงการ	วัตถุประสงค์	เป้าหมาย (ผลผลิตของโครงการ)	งบประมาณ					ตัวชี้วัด (KPI)	ผลลัพธ์ที่คาดว่าจะได้รับ	หน่วยงาน รับผิดชอบ
				2566 (บาท)	2567 (บาท)	2568 (บาท)	2569 (บาท)	2570 (บาท)			
5	โครงการสนับสนุนงาน ประเพณีประจำปีทุ่งศรี เมือง	เพื่อส่งเสริมอนุรักษ์ประเพณี อันดีงามและเป็นการถ่ายทอด ประเพณีไปสู่คนรุ่นหลัง	อุดหนุนงบประมาณ เพื่อให้อำเภอประจักษ์ ศิลปาคมดำเนินการตาม โครงการ	30,000	30,000	30,000	30,000	30,000	ระดับความสำเร็จ การดำเนินงาน	สามารถอนุรักษ์วัฒนธรรม และประเพณีอันดีงามของ ท้องถิ่นให้คงอยู่สืบไป	-สำนักปลัด -อ.ประจักษ์ฯ
6	โครงการงานประเพณี วัฒนธรรมบุญกุ่มข้าวใหญ่	เพื่อส่งเสริมอนุรักษ์ประเพณี อันดีงามและเป็นการถ่ายทอด ประเพณีไปสู่คนรุ่นหลัง	อุดหนุนงบประมาณ เพื่อให้อำเภอประจักษ์ ศิลปาคมดำเนินการตาม	50,000	50,000	50,000	50,000	50,000	จำนวนของ ผู้เข้าร่วม โครงการ	สามารถส่งเสริมความพร้อม อนุรักษ์วัฒนธรรมและ ประเพณีอันดีงามของ	-สำนักปลัด -อ.ประจักษ์ฯ

			โครงการ							ท้องถิ่นให้คงอยู่สืบไป	
7	โครงการอุดหนุนงานประเพณีนมัสการสงกรานต์ หลวงปู่คำพระศักดิ์สิทธิ์ อำเภอลำปาง จังหวัดลำปาง	เพื่อส่งเสริมการอนุรักษ์ประเพณีอันดีงามและเป็นการถ่ายทอดประเพณีไปสู่คนรุ่นหลัง	อุดหนุนองค์การบริหารส่วนตำบลอู่จันหรืออำเภอลำปาง จังหวัดลำปาง	50,000	50,000	50,000	50,000	50,000	ระดับความสำเร็จการดำเนินงาน	สามารถสืบสานพร้อมอนุรักษ์วัฒนธรรมประเพณีอันดีงามให้คงอยู่สืบไป	สำนักปลัด
8	โครงการอุดหนุนการจัดงานรัฐพิธีและกิจกรรมเฉลิมพระเกียรติ	- เพื่อเป็นการแสดงออกถึงความจงรักภักดี - เพื่อปลุกจิตสำนึกของประชาชนให้เกิดความรักหวงแหนสถาบันที่สำคัญของชาติ	อุดหนุนที่ทำการปกครองอำเภอลำปาง จังหวัดลำปาง	50,000	50,000	50,000	50,000	50,000	ระดับความสำเร็จการดำเนินงาน	ที่ทำการปกครองอำเภอลำปาง มีงบประมาณในการจัดงานรัฐพิธีต่างๆ	ที่ทำการปกครองอำเภอลำปาง
9	โครงการเข้าอบรมวิปัสสนากรรมฐาน	เพื่อพัฒนาคุณธรรมและจริยธรรมของผู้เข้ารับการศึกษาให้ดียิ่งขึ้น	วัดมณีวรรณ บ้านโคกกลาง หมู่ที่ 5	35,000	35,000	35,000	35,000	35,000	จำนวนของผู้เข้าร่วมโครงการ	ผู้เข้าอบรมเห็นคุณค่าทางจริยธรรม และมีการพัฒนาจิตใจเพิ่มมากขึ้น	สำนักปลัดงานการศึกษา

รายละเอียดโครงการพัฒนา
แผนพัฒนาท้องถิ่นท้องถิ่น (พ.ศ. 2566 - 2570) ฉบับทบทวน

องค์การบริหารส่วนตำบลนาม่วง

แบบ ผ.02

ก.ยุทธศาสตร์จังหวัดที่ 3 การยกระดับคุณภาพชีวิตเพื่อสร้างความเข้มแข็งให้สังคม มีความพร้อมรับการเปลี่ยนแปลงทาง เศรษฐกิจ สังคม และวัฒนธรรม

ข. ยุทธศาสตร์การพัฒนาของ อปท.ในเขตจังหวัดที่ 3 ยุทธศาสตร์การพัฒนาด้านการยกระดับคุณภาพชีวิตเพื่อสร้างความเข้มแข็งให้กับสังคมมีความพร้อมรับการเปลี่ยนแปลงทางเศรษฐกิจ สังคมและวัฒนธรรม

3. ยุทธศาสตร์สังคม วัฒนธรรม ภูมิปัญญาท้องถิ่น

3.2 แผนงานการศาสนาวัฒนธรรมและนันทนาการ : งานวัฒนธรรมประเพณีท้องถิ่น

ที่	โครงการ	วัตถุประสงค์	เป้าหมาย (ผลผลิตของโครงการ)	งบประมาณ					ตัวชี้วัด (KPI)	ผลลัพธ์ที่คาดว่าจะได้รับ	หน่วยงาน รับผิดชอบ
				2566 (บาท)	2567 (บาท)	2568 (บาท)	2569 (บาท)	2570 (บาท)			
10	โครงการส่งเสริมประเพณี สงกรานต์รดน้ำดำหัว ผู้สูงอายุ	เพื่อส่งเสริมอนุรักษ์ประเพณี อันดีงามและเป็นการถ่ายทอด ประเพณีไปสู่คนรุ่นหลัง	ผู้สูงอายุในตำบลนาม่วง ทั้ง 14 หมู่บ้าน	30,000	30,000	30,000	30,000	30,000	จำนวน ผู้เข้าร่วม โครงการ	สามารถสืบสานพร้อม อนุรักษ์วัฒนธรรมประเพณี อันดีงามให้คงอยู่สืบไป	กอง สวัสดิการ สังคม
11	โครงการส่งเสริมประเพณี ลอยกระทง	เพื่อส่งเสริมอนุรักษ์ประเพณี อันดีงามและเป็นการถ่ายทอด ประเพณีไปสู่คนรุ่นหลัง	เยาวชน ประชาชนใน ตำบลนาม่วง ทั้ง 14 หมู่บ้าน	100,000	100,000	100,000	100,000	100,000	ระดับ ความสำเร็จการ ดำเนินงาน	สามารถส่งเสริมความพร้อม อนุรักษ์วัฒนธรรมและ ประเพณีอันดีงามของ ท้องถิ่นให้คงอยู่สืบไป	สำนักปลัด งาน การศึกษา
12	โครงการส่งเสริมงาน ประเพณีวัดป่าห้วยน้ำออก	เพื่อส่งเสริมอนุรักษ์ประเพณี อันดีงามและเป็นการถ่ายทอด ประเพณีไปสู่คนรุ่นหลัง	วัดป่าห้วยน้ำออก บ้านดอนค้อ หมู่ที่ 2	50,000	50,000	50,000	50,000	50,000	จำนวนของ ผู้เข้าร่วม โครงการ	สามารถส่งเสริมความพร้อม อนุรักษ์วัฒนธรรมและ ประเพณีอันดีงามของ ท้องถิ่นให้คงอยู่สืบไป	กอง สวัสดิการ สังคม

รายละเอียดโครงการพัฒนา
แผนพัฒนาท้องถิ่นท้องถิ่น (พ.ศ. 2566 - 2570) ฉบับทบทวน

องค์การบริหารส่วนตำบลนาม่วง

แบบ ผ.02

ก.ยุทธศาสตร์จังหวัดที่ 3 การยกระดับคุณภาพชีวิตเพื่อสร้างความเข้มแข็งให้สังคม มีความพร้อมรับการเปลี่ยนแปลงทาง เศรษฐกิจ สังคม และวัฒนธรรม

ข. ยุทธศาสตร์การพัฒนาของ อปท.ในเขตจังหวัดที่ 4 ยุทธศาสตร์การพัฒนาด้านการยกระดับฐานอุตสาหกรรมไมซ์ การท่องเที่ยว และอุตสาหกรรมกีฬา โดยใช้อัตลักษณ์และศักยภาพด้านที่ตั้ง

3. ยุทธศาสตร์สังคม วัฒนธรรม ภูมิปัญญาท้องถิ่น

3.3 แผนงานการศาสนาวัฒนธรรมและนันทนาการ : งานกีฬาและนันทนาการ

ที่	โครงการ	วัตถุประสงค์	เป้าหมาย (ผลผลิตของโครงการ)	งบประมาณ					ตัวชี้วัด (KPI)	ผลลัพธ์ที่คาดว่าจะได้รับ	หน่วยงาน รับผิดชอบ
				2566 (บาท)	2567 (บาท)	2568 (บาท)	2569 (บาท)	2570 (บาท)			
1	โครงการแข่งขันกีฬา ด้านยาเสพติด “สามัคคี นาม่วงประชาร่วม เกมส์”	เพื่อเป็นการสร้าง ความสัมพันธ์ที่ดีภายใน หมู่บ้านและชุมชนใกล้เคียง	ประชาชน เยาวชนในตำบล นาม่วงทั้ง 14 หมู่บ้าน	150,000	150,000	150,000	150,000	150,000	จำนวนของ ผู้เข้าร่วม โครงการ	ประชาชนมีความสามัคคีใน หมู่คณะ	สำนักปลัด

๒.บัญชีโครงการพัฒนาท้องถิ่น

รายละเอียดโครงการพัฒนา
แผนพัฒนาท้องถิ่นท้องถิ่น (พ.ศ. 2566 - 2570) ฉบับทบทวน

องค์การบริหารส่วนตำบลนาม่วง

แบบ ผ.02

ก.ยุทธศาสตร์จังหวัดที่ 3 การยกระดับคุณภาพชีวิตเพื่อสร้างความเข้มแข็งให้สังคม มีความพร้อมรับการเปลี่ยนแปลงทาง เศรษฐกิจ สังคม และวัฒนธรรม

ข. ยุทธศาสตร์การพัฒนาของ อปท.ในเขตจังหวัดที่ 3 การยกระดับคุณภาพชีวิตเพื่อสร้างความเข้มแข็งให้กับสังคมมีความพร้อมกับการเปลี่ยนแปลงทางเศรษฐกิจ สังคม วัฒนธรรมและเทคโนโลยี

3. ยุทธศาสตร์การส่งเสริมและพัฒนาคุณภาพชีวิต

3.4 แผนงานงบกลาง : งานงบกลาง

ที่	โครงการ	วัตถุประสงค์	เป้าหมาย (ผลผลิตของโครงการ)	งบประมาณ					ตัวชี้วัด (KPI)	ผลลัพธ์ที่คาดว่าจะได้รับ	หน่วยงาน รับผิดชอบ
				2566 (บาท)	2567 (บาท)	2568 (บาท)	2569 (บาท)	2570 (บาท)			
1	โครงการหลักประกัน ด้านรายได้แก่ผู้สูงอายุ	เพื่อเป็นหลักประกันด้านรายได้ แก่ผู้สูงอายุ	จ่ายเบี้ยยังชีพผู้สูงอายุ ทั้ง 14 หมู่บ้าน	12,132,000	12,132,000	12,132,000	12,132,000	12,132,000	ผู้สูงอายุได้รับ การดูแล จำนวน 1,271 คน	ผู้สูงอายุมีหลักประกันด้าน รายได้และสามารถดำรง ชีพได้	กอง สวัสดิการ สังคม
2	โครงการเสริมสร้าง สวัสดิการทางสังคม ให้แก่ผู้พิการและทุพพล ภาพ	เพื่อเป็นหลักประกันด้านรายได้ แก่ผู้พิการ	จ่ายเบี้ยยังชีพผู้พิการ ทั้ง 14 หมู่บ้าน	4,298,400	4,298,400	4,298,400	4,298,400	4,298,400	ผู้พิการได้รับ การดูแล จำนวน คน	ผู้พิการมีหลักประกันด้าน รายได้และสามารถดำรง ชีพได้	กอง สวัสดิการ สังคม
3	โครงการสนับสนุนการ สงเคราะห์เบี้ยยังชีพผู้ ป่วยเอดส์	เพื่อเป็นหลักประกันด้านรายได้ แก่ผู้ป่วยเอดส์	ผู้ป่วยเอดส์ในตำบล	36,000	36,000	36,000	36,000	36,000	ผู้ป่วยเอดส์ได้รับ การดูแล จำนวน 2 คน	ผู้ป่วยเอดส์มีหลักประกัน ด้านรายได้และสามารถ ดำรงชีพได้	กอง สวัสดิการ สังคม
4	โครงการเงินสมทบ กองทุนหลักประกัน สุขภาพ	เพื่อจ่ายเป็นเงินสมทบกองทุน หลักประกันสุขภาพในระดับ องค์การบริหารส่วนตำบลไม่น้อย กว่าร้อยละ 50 ของเงินที่ได้รับ การจัดสรรจากกองทุน	บุคลากรของ องค์การบริหารส่วน ตำบลนาม่วง	239,985	239,985	239,985	239,985	239,985	จำนวนบุคลากร ร้อยละ 50	บุคลากรเงินสมทบกองทุน หลักประกันสุขภาพใน ระดับองค์การบริหารส่วน ตำบลไม่น้อยกว่าร้อยละ 50 ๓	กอง สวัสดิการ สังคม

		หลักประกันสุขภาพแห่งชาติ										
--	--	--------------------------	--	--	--	--	--	--	--	--	--	--

องค์การบริหารส่วนตำบลนาม่วง

๒.บัญชีโครงการพัฒนาท้องถิ่น

รายละเอียดโครงการพัฒนา
แผนพัฒนาท้องถิ่นท้องถิ่น (พ.ศ. 2566 - 2570) ฉบับทบทวน

องค์การบริหารส่วนตำบลนาม่วง

แบบ ผ.02

ก. ยุทธศาสตร์จังหวัด ที่ 3 การยกระดับคุณภาพชีวิตเพื่อสร้างความเข้มแข็งให้กับสังคม มีความพร้อมกับการเปลี่ยนแปลงทาง เศรษฐกิจ สังคม และวัฒนธรรม

ข. ยุทธศาสตร์การพัฒนาของ อปท.ในเขตจังหวัดที่ 3 ยุทธศาสตร์การพัฒนาด้านการยกระดับคุณภาพชีวิตเพื่อสร้างความเข้มแข็งให้กับสังคมมีความพร้อมการเปลี่ยนแปลงทางเศรษฐกิจ สังคมและวัฒนธรรม

4. ยุทธศาสตร์ด้านสุขภาพอนามัย และการป้องกันโรค

4.1 แผนงานสาธารณสุข: งานบริการสาธารณสุขและงานสาธารณสุขอื่น

ที่	โครงการ	วัตถุประสงค์	เป้าหมาย (ผลผลิตของโครงการ)	งบประมาณ					ตัวชี้วัด (KPI)	ผลลัพธ์ที่คาดว่าจะได้รับ	หน่วยงาน รับผิดชอบ
				2566 (บาท)	2567 (บาท)	2568 (บาท)	2569 (บาท)	2570 (บาท)			
1	โครงการรณรงค์ ประชาสัมพันธ์โรค ระบาด	เพื่อรณรงค์ประชาสัมพันธ์ให้ ประชาชนรู้วิธีป้องกันโรคระบาด	ประชาชนในพื้นที่ ตำบลนาม่วง ทั้ง 14 หมู่บ้าน	50,000	50,000	50,000	50,000	50,000	โรคระบาดมี จำนวนลดลง	ประชาชนรู้วิธีป้องกันโรค ระบาด	สำนักปลัด
2	โครงการป้องกันและ ระงับโรคติดต่อ	เพื่อทำป้ายรณรงค์และป้องกันการ แพร่ระบาดของโรคติดต่อ	ประชาชนในพื้นที่ ตำบลนาม่วง ทั้ง 14 หมู่บ้าน	100,000	100,000	100,000	100,000	100,000	โรคระบาดมี จำนวนลดลง	ระงับการแพร่ระบาดของ โรคติดต่อ	สำนักปลัด
3	โครงการบริการแพทย์ ฉุกเฉินกู้ชีพ - กู้ภัย อบต.นาม่วง	เพื่อลดการสูญเสียในชีวิตและ ทรัพย์สิน	ศูนย์กู้ชีพตำบลนาม่วง	500,000	500,000	500,000	500,000	500,000	ร้อยละของการ เสียชีวิตลดลง	ประชาชนได้รับการ ช่วยเหลือเบื้องต้นและลด การสูญเสียชีวิต	สำนักปลัด/ กองช่าง
4	โครงการพ่นหมอกควัน ควบคุมป้องกันโรคและ ควบคุมลูกน้ำยุงลายเพื่อ ป้องกันโรคไข้เลือดออก	เพื่อป้องกันและควบคุมการแพร่ ระบาดของโรคไข้เลือดออก	พื้นที่ตำบลนาม่วง ทั้ง 14 หมู่บ้าน	200,000	200,000	200,000	200,000	200,000	ร้อยละของผู้ป่วย ไข้เลือดออก ลดลง	สามารถลดอัตราป่วยด้วย ไข้เลือดออกของประชาชน และเด็กนักเรียนในเขต ตำบล	สำนักปลัด
5	โครงการป้องกันการ ตั้งครรภ์ในวัยรุ่น	เพื่อเสริมสร้างความภาคภูมิใจใน ตนเองของวัยรุ่น และ มีทักษะใน การปฏิเสธต่อพฤติกรรมที่เสี่ยงต่อ การดำรงชีวิต	เยาวชนในพื้นที่ ตำบลนาม่วง ทั้ง 14 หมู่บ้าน	20,000	20,000	20,000	20,000	20,000	ร้อยละของการ ตั้งครรภ์ลดลง	เยาวชนและชุมชนเกิดความ ตระหนักในการป้องกัน โรคติดต่อทางเพศสัมพันธ์	สำนักปลัด

องค์การบริหารส่วนตำบลนาม่วง

รายละเอียดโครงการพัฒนา
แผนพัฒนาท้องถิ่นท้องถิ่น (พ.ศ. 2566 - 2570) ฉบับทบทวน

องค์การบริหารส่วนตำบลนาม่วง

แบบ ผ.02

ก. ยุทธศาสตร์จังหวัด ที่ 3 การยกระดับคุณภาพชีวิตเพื่อสร้างความเข้มแข็งให้กับสังคม มีความพร้อมกับการเปลี่ยนแปลงทาง เศรษฐกิจ สังคม และวัฒนธรรม

ข. ยุทธศาสตร์การพัฒนาของ อปท. ในเขตจังหวัดที่ 3 ยุทธศาสตร์การพัฒนาด้านการยกระดับคุณภาพชีวิตเพื่อสร้างความเข้มแข็งให้กับสังคมมีความพร้อมการเปลี่ยนแปลงทางเศรษฐกิจ สังคมและวัฒนธรรม

4. ยุทธศาสตร์ด้านสุขภาพอนามัย และการป้องกันโรค

4.1 แผนงานสาธารณสุข: งานบริการสาธารณสุขและงานสาธารณสุขอื่น

ที่	โครงการ	วัตถุประสงค์	เป้าหมาย (ผลผลิตของโครงการ)	งบประมาณ					ตัวชี้วัด (KPI)	ผลลัพธ์ที่คาดว่าจะ ได้รับ	หน่วยงาน รับผิดชอบ
				2566 (บาท)	2567 (บาท)	2568 (บาท)	2569 (บาท)	2570 (บาท)			
6	โครงการมหัศจรรย์ 1,000 วันแรกแห่งชีวิต	1. เพื่อสำรวจค้นหาหญิงตั้งครรภ์ รายใหม่และกระตุ้นให้มาฝาก ครรภ์เร็วที่สุดก่อน 12 สัปดาห์ ครรภ์เร็วที่สุดก่อน 12 สัปดาห์ 2. เพื่อเฝ้าระวังและแก้ไขปัญหา หญิงตั้งครรภ์ที่ภาวะโภชนาต่ำ	1. หญิงตั้งครรภ์ฝาก ครรภ์ก่อน 12 สัปดาห์ ร้อยละ 95 2. หญิงตั้งครรภ์ฝาก ครรภ์ครบ 5 ครั้ง คุณภาพร้อยละ 95 3. ทารกแรกเกิดน้ำหนัก น้อยกว่า 2500 กรัม ไม่เกินร้อยละ 3	70,000	70,000	70,000	70,000	70,000	1.หญิงตั้งครรภ์ ฝากครรภ์ก่อน 12 สัปดาห์ ร้อยละ 75 2.หญิงตั้งครรภ์ ฝากครรภ์ครบ 5 ครั้ง คุณภาพร้อย ละ 75 3.ทารกแรกเกิด น้ำหนักน้อยกว่า 2,500 กรัมไม่เกิน ร้อยละ 4.2	1.หญิงตั้งครรภ์ไม่มี ภาวะโภชนาต่ำ 2.หญิงตั้งครรภ์ได้รับ การฝากครรภ์ตาม เกณฑ์มาตรฐาน 3.ทารกแรกเกิดน้ำหนัก มากกว่าหรือเท่ากับ 2,500 กรัม	สำนักปลัด งานสาธารณสุข
7	โครงการจัดระบบศูนย์พัก คอยกักตัวไกล่บ้านไกล่ใจ	เพื่อเฝ้าระวังควบคุมป้องกันการ แพร่ระบาดและติดเชื้อโควิด - 19 ในชุมชนอย่างเป็นระบบ	ประชาชนในพื้นที่ ตำบลนาม่วง ทั้ง 14 หมู่บ้าน	150,000	150,000	150,000	-	-	โรคระบาดมี จำนวนลดลง	เกิดการเฝ้าระวังป้องกัน ควบคุมการแพร่ระบาด และติดเชื้อโควิด - 19 ส่งผลให้ไม่มีการระบาด ในพื้นที่	สำนักปลัด งานสาธารณสุข

8	โครงการอบรมให้ความรู้ ในการฉีดวัคซีนป้องกัน โรคพิษสุนัขบ้าในสุนัข และแมว	เพื่อป้องกันและกำจัดโรคพิษสุนัข บ้าจากสัตว์สู่คนให้หมดไปจาก พื้นที่	ประชาชนในพื้นที่ ตำบลนาม่วง ทั้ง 14 หมู่บ้าน	50,000	50,000	50,000	50,000	50,000	ผู้เข้าอบรม มีความรู้ ความเข้าใจ	สามารถป้องกันและ กำจัดโรคพิษสุนัขบ้า จากสัตว์สู่คนให้หมดไป จากพื้นที่	สำนักปลัด งานสาธารณสุข
---	---	---	--	--------	--------	--------	--------	--------	--	--	---------------------------

องค์การบริหารส่วนตำบลนาม่วง

รายละเอียดโครงการพัฒนา
แผนพัฒนาท้องถิ่นท้องถิ่น (พ.ศ. 2566 - 2570) ฉบับทบทวน

องค์การบริหารส่วนตำบลนาม่วง

แบบ ผ.02

ก. ยุทธศาสตร์จังหวัด ที่ 3 การยกระดับคุณภาพชีวิตเพื่อสร้างความเข้มแข็งให้กับสังคม มีความพร้อมกับการเปลี่ยนแปลงทาง เศรษฐกิจ สังคม และวัฒนธรรม

ข. ยุทธศาสตร์การพัฒนาของ อปท. ในเขตจังหวัดที่ 3 ยุทธศาสตร์การพัฒนาด้านการยกระดับคุณภาพชีวิตเพื่อสร้างความเข้มแข็งให้กับสังคมมีความพร้อมการเปลี่ยนแปลงทางเศรษฐกิจ สังคมและวัฒนธรรม

4. ยุทธศาสตร์ด้านสุขภาพอนามัย และการป้องกันโรค

4.1 แผนงานสาธารณสุข: งานบริการสาธารณสุขและงานสาธารณสุขอื่น

ที่	โครงการ	วัตถุประสงค์	เป้าหมาย (ผลผลิตของโครงการ)	งบประมาณ					ตัวชี้วัด (KPI)	ผลลัพธ์ที่คาดว่าจะ ได้รับ	หน่วยงาน รับผิดชอบ
				2566 (บาท)	2567 (บาท)	2568 (บาท)	2569 (บาท)	2570 (บาท)			
9	โครงการสัตว์ปลอดโรค คนปลอดภัยจากโรคพิษ สุนัขบ้าตามพระปณิธาน ศาสตราจารย์ ดร. สมเด็จพระเจ้าน้องนาง เจ้าฟ้าจุฬาภรณวลัย ลักษณ์อัครราชกุมารี	1. เพื่อป้องกันและกำจัดโรคพิษสุนัข บ้าไม่ให้เกิดขึ้นในสัตว์ของประชาชน 2. เพื่อเป็นการกระตุ้นเตือนเจ้าของ สัตว์ให้ตระหนักถึงโรคพิษสุนัขบ้า	วัคซีนจำนวน 1,500 โด๊ต ยาคุมกำเนิดสุนัขและแมว จำนวน 140 ขวดไซริงค์ พลาสติก 3 ซีซี จำนวน 100 เข็มเบอร์ 21 จำนวน 100 เล่ม	70,000	70,000	70,000	70,000	70,000	จำนวนงบประมาณที่ ส่งเสริม	สุนัขและแมวในพื้นที่ ได้รับการฉีดวัคซีนอย่าง ครอบคลุมอย่างน้อย 80%	สำนักปลัด แผนงาน บริหารงาน ทั่วไป
10	โครงการรณรงค์ ประชาสัมพันธ์การ ป้องกันและแก้ไขปัญหา ยาเสพติด	เพื่อให้เยาวชนได้มีความรู้โทษจาก ยาเสพติดและวิธีป้องกันให้ ห่างไกลยาเสพติด	พื้นที่ตำบลนาม่วง ทั้ง 14 หมู่บ้าน	10,000	10,000	10,000	10,000	10,000	ยาเสพติดในชุมชน ลดลง	เยาวชนมีความรู้ด้านยา เสพติดและปราศจากการ ติดยา	สำนักปลัด งานป้องกันฯ
11	โครงการเฝ้าระวัง โรคติดต่อ ศพด. สังกัด อบต. นาม่วง	เพื่อเฝ้าระวังและป้องกัน โรคติดต่อและโรคระบาดภายใน ศูนย์พัฒนาเด็กเล็ก	นักเรียนและผู้ปกครอง ศูนย์พัฒนาเด็กเล็ก อบต. นาม่วง	50,000	50,000	50,000	50,000	50,000	ร้อยละของ ประชาชนที่เข้า ร่วมกิจกรรม	เด็กนักเรียนภายในศูนย์ พัฒนาเด็กเล็กห่างไกล จากโรคติดต่อ	สำนักปลัด งานการศึกษา

๒.บัญชีโครงการพัฒนาท้องถิ่น

รายละเอียดโครงการพัฒนา

แผนพัฒนาท้องถิ่นท้องถิ่น (พ.ศ. 2566 – 2570) ฉบับทบทวน

องค์การบริหารส่วนตำบลนาม่วง

แบบ ผ.02

ก.ยุทธศาสตร์จังหวัดที่ 5 การจัดการทรัพยากรธรรมชาติและสิ่งแวดล้อมเพื่อการใช้ประโยชน์อย่างยั่งยืน

ข. ยุทธศาสตร์การพัฒนาของ อปท.ในเขตจังหวัดที่ 5 ยุทธศาสตร์การด้านทรัพยากรธรรมชาติและสิ่งแวดล้อมเพื่อการใช้ประโยชน์อย่างยั่งยืน

5.ยุทธศาสตร์ด้านทรัพยากรธรรมชาติและสิ่งแวดล้อม

5.1 แผนงานการเกษตร : งานสิ่งแวดล้อมและทรัพยากรธรรมชาติ

ที่	โครงการ	วัตถุประสงค์	เป้าหมาย (ผลผลิตของโครงการ)	งบประมาณ					ตัวชี้วัด (KPI)	ผลลัพธ์ที่คาดว่าจะได้รับ	หน่วยงานรับผิดชอบ
				2566 (บาท)	2567 (บาท)	2568 (บาท)	2569 (บาท)	2570 (บาท)			
1	โครงการขุดลอกลำห้วยโสก เชือก(ตอนล่าง) บ้านดอนค้อ หมู่ที่ 2	เพื่อปรับปรุงพัฒนา แหล่งน้ำใช้ ในการเกษตรกรรม	ขุดลอกลำห้วยโสกเชือก(ตอนล่าง) บ้านดอนค้อ หมู่ที่ 2	-	-	500,000	-	-	ปริมาณงาน ตามแบบ	ประชาชนมีน้ำใช้ใน การเกษตรกรรม ช่วงฤดูแล้ง	กองช่าง
2	โครงการก่อสร้างฝายน้ำล้น (ห้วยน้ำออก) บ้านดอนค้อ หมู่ที่ 2	เพื่อให้ประชาชนมีน้ำ ใช้ในการเกษตรกรรม ช่วงฤดูแล้ง	ฝายน้ำล้น (ห้วยน้ำออก) บ้านดอนค้อ หมู่ที่ 2	-	870,000	-	-	-	ปริมาณงาน ตามแบบ	ประชาชนมีน้ำใช้ใน การเกษตรกรรม ช่วงฤดูแล้ง	กองช่าง
3	โครงการซ่อมแซมฝายกันน้ำ (ลำห้วยโสกเชือก) บ้านดอนค้อ หมู่ที่ 2	เพื่อให้ประชาชนมีน้ำ ใช้ในการเกษตรกรรม ช่วงฤดูแล้ง	ฝายกันน้ำ (ลำห้วยโสกเชือก) บ้านดอนค้อ หมู่ที่ 2	-	200,000	-	-	-	ปริมาณงาน ตามแบบ	ประชาชนมีน้ำใช้ใน การเกษตรกรรม ช่วงฤดูแล้ง	กองช่าง
4	โครงการก่อสร้างฝายน้ำล้น (ห้วยวังเบญจตอนกลาง) บ้านดอนม่วง หมู่ที่ 3	เพื่อให้ประชาชนมีน้ำ ใช้ในการเกษตรกรรม ช่วงฤดูแล้ง	ฝายน้ำล้น (ห้วยน้ำออก) บ้านดอนค้อ หมู่ที่ 2	-	-	870,000	-	-	ปริมาณงาน ตามแบบ	ประชาชนมีน้ำใช้ใน การเกษตรกรรม ช่วงฤดูแล้ง	กองช่าง
5	โครงการก่อสร้างฝายน้ำล้นเพื่อ การเกษตร บ้านโคกกลาง หมู่ที่ 5	เพื่อให้ประชาชนมีน้ำ ใช้ในการเกษตรกรรม ช่วงฤดูแล้ง	1.ห้วยพัน 2.ห้วยสามพาด บ้านโคกกลาง หมู่ที่ 5	-	870,000	-	-	-	ปริมาณงาน ตามแบบ	ประชาชนมีน้ำใช้ใน การเกษตรกรรม ช่วงฤดูแล้ง	กองช่าง
6	โครงการซ่อมแซมฝายน้ำล้น	เพื่อให้ประชาชนมีน้ำ	ห้วยน้ำเค็ม	200,000	-	-	-	-	สามารถกักเก็บ	ประชาชนมีน้ำใช้ใน	กองช่าง

	เพื่อการเกษตร บ้านโคกกลาง หมู่ที่ 5	ใช้ในการเกษตรกรรม ช่วงฤดูแล้ง	ตอนบน - ล่าง						น้ำไว้ใช้	การเกษตรกรรม ช่วงฤดูแล้ง	
--	-------------------------------------	-------------------------------	--------------	--	--	--	--	--	-----------	--------------------------	--

องค์การบริหารส่วนตำบลนาม่วง

รายละเอียดโครงการพัฒนา
แผนพัฒนาท้องถิ่นท้องถิ่น (พ.ศ. 2566 – 2570) ฉบับบททวน
องค์การบริหารส่วนตำบลนาม่วง

แบบ ผ.02

ก.ยุทธศาสตร์จังหวัดที่ 5 การจัดการทรัพยากรธรรมชาติและสิ่งแวดล้อมเพื่อการใช้ประโยชน์อย่างยั่งยืน

ข. ยุทธศาสตร์การพัฒนาของ อปท.ในเขตจังหวัดที่ 5 ยุทธศาสตร์การด้านทรัพยากรธรรมชาติและสิ่งแวดล้อมเพื่อการใช้ประโยชน์อย่างยั่งยืน

5.ยุทธศาสตร์ด้านทรัพยากรธรรมชาติและสิ่งแวดล้อม

5.1 แผนงานการเกษตร : งานสิ่งแวดล้อมและทรัพยากรธรรมชาติ

ที่	โครงการ	วัตถุประสงค์	เป้าหมาย (ผลผลิตของโครงการ)	งบประมาณ					ตัวชี้วัด (KPI)	ผลลัพธ์ที่คาดว่าจะ ได้รับ	หน่วยงาน รับผิดชอบ
				2566 (บาท)	2567 (บาท)	2568 (บาท)	2569 (บาท)	2570 (บาท)			
7	โครงการก่อสร้างฝายกั้นน้ำ เพื่อการเกษตร บ้านหนองลุมพุก ม.6	เพื่อให้ประชาชนมีน้ำ ใช้ในการเกษตรกรรม ช่วงฤดูแล้ง	ฝายน้ำล้น ห้วยหินลุ่ม บ้านหนองลุมพุก ม.6	-	-	870,000	-	-	ปริมาณงาน ตามแบบ	ประชาชนมีน้ำใช้ใน การเกษตรกรรม ช่วงฤดูแล้ง	กองช่าง
8	โครงการขุดลอกร่องน้ำ บ้านหนองลุมพุก หมู่ที่ 6	เพื่อให้ประชาชนมีน้ำ ใช้ในการเกษตรกรรม	จากลำห้วย – บ้านนายบพิศ	-	500,000	-	-	-	ปริมาณงาน ตามแบบ	ประชาชนมีน้ำใช้ใน การเกษตรกรรมช่วงฤดู แล้ง	กองช่าง
9	โครงการก่อสร้างฝายน้ำล้น เพื่อการเกษตร บ้านวังแสง ม.10	เพื่อให้ประชาชนมีน้ำ ใช้ในการเกษตรกรรม ช่วงฤดูแล้ง	(ลำห้วยแสง) บ้านวังแสง ม.10	-	-	870,000	-	-	ปริมาณงาน ตามแบบ	ประชาชนมีน้ำใช้ใน การเกษตรกรรม ช่วงฤดูแล้ง	กองช่าง
10	โครงการปรับปรุงซ่อมแซม ฝายน้ำล้น บ้านวังแสง หมู่ที่ 10	เพื่อให้ใช้งานได้ ตามปกติ	ปรับปรุงซ่อมแซม ฝายน้ำล้น บ้านวังแสง หมู่ที่ 10	-	-	-	200,000	-	ปริมาณงาน ตามแบบ	ประชาชนมีน้ำใช้ใน การเกษตรกรรม ช่วงฤดูแล้ง	กองช่าง
11	โครงการก่อสร้างฝายน้ำล้น เพื่อการเกษตร บ้านโนนแสง ม.11	เพื่อให้ประชาชนมีน้ำ ใช้ในการเกษตรกรรม ช่วงฤดูแล้ง	(ลำห้วยสะแบงตอนบน) บ้านโนนแสง ม.11	-	-	870,000	-	-	ปริมาณงาน ตามแบบ	ประชาชนมีน้ำใช้ใน การเกษตรกรรม ช่วงฤดูแล้ง	กองช่าง
12	โครงการก่อสร้างฝายน้ำล้น	เพื่อให้ประชาชนมีน้ำ	ลำห้วยเชียงเครือตอนล่าง	-	-	-	870,000	-	ปริมาณงาน	ประชาชนมีน้ำใช้ใน	กองช่าง

	เพื่อการเกษตร บ้านโนนสา ม.12	ใช้ในการเกษตรกรรม ช่วงฤดูแล้ง	บ้านโนนสา ม.12						ตามแบบ	การเกษตรกรรม ช่วงฤดูแล้ง	
13	โครงการขุดสระน้ำ โรงเรียนบ้านนาม่วง บ้านนาม่วง หมู่ที่ 1	เพื่อกักเก็บน้ำไว้ใน การเกษตรกรรม	1.ขุดสระน้ำโรงเรียนบ้านนาม่วง 2.ขุดสระภัยแล้ง	-	-	200,000	-	-	ปริมาณงาน ตามแบบ	ประชาชนมีน้ำใช้ใน การเกษตรกรรม ช่วงฤดูแล้ง	กองช่าง

องค์การบริหารส่วนตำบลนาม่วง

รายละเอียดโครงการพัฒนา
แผนพัฒนาท้องถิ่นท้องถิ่น (พ.ศ. 2566 – 2570) ฉบับทบทวน
องค์การบริหารส่วนตำบลนาม่วง

แบบ ผ.02

ก.ยุทธศาสตร์จังหวัดที่ 5 การจัดการทรัพยากรธรรมชาติและสิ่งแวดล้อมเพื่อการใช้ประโยชน์อย่างยั่งยืน

ข. ยุทธศาสตร์การพัฒนาของ อปท.ในเขตจังหวัดที่ 5 ยุทธศาสตร์การด้านทรัพยากรธรรมชาติและสิ่งแวดล้อมเพื่อการใช้ประโยชน์อย่างยั่งยืน

5.ยุทธศาสตร์ด้านทรัพยากรธรรมชาติและสิ่งแวดล้อม

5.1 แผนงานการเกษตร : งานสิ่งแวดล้อมและทรัพยากรธรรมชาติ

ที่	โครงการ	วัตถุประสงค์	เป้าหมาย (ผลผลิตของโครงการ)	งบประมาณ					ตัวชี้วัด (KPI)	ผลลัพธ์ที่คาดว่าจะ ได้รับ	หน่วยงาน รับผิดชอบ
				2566 (บาท)	2567 (บาท)	2568 (บาท)	2569 (บาท)	2570 (บาท)			
14	โครงการขุดลอก บ้านดอนค้อ หมู่ที่ 2	เพื่อกักเก็บน้ำไว้ใน การเกษตรกรรม	1.ลำห้วยใหญ่ 2.ลำห้วยโสกเชือก	-	-	1,500,000	-	-	ปริมาณงาน ตามแบบ	ประชาชนมีน้ำไว้ใน การเกษตรกรรม	กองช่าง
15	โครงการขุดลอกลำห้วย วังเบ็ญ บ้านดอนค้อ หมู่ที่ 2	เพื่อแก้ไขปัญหาภัย แล้งและประชาชนได้ ใช้น้ำในการ เกษตรกรรม	ลำห้วยวังเบ็ญ ปริมาณ ระยะทาง 2,000 เมตร ปากห้วยกว้าง 20 เมตร ตามแบบอบต.กำหนด	-	-	-	2,300,000	-	ปริมาณงาน ตามแบบ	ประชาชนได้ใช้น้ำใน การเกษตรกรรม	กองช่าง
16	โครงการขุดลอกลำห้วยน้ำ ออก บ้านดอนค้อ หมู่ที่ 2	เพื่อแก้ไขปัญหาภัย แล้งและประชาชนได้ ใช้น้ำในการ เกษตรกรรม	ขุดลอกลำห้วยน้ำออก บ้านดอนค้อ หมู่ที่ 2 พร้อมป้ายโครงการ ตามแบบ อบต.กำหนดให้	-	-	500,000	-	-	ปริมาณงาน ตามแบบ	ประชาชนได้ใช้น้ำใน การเกษตรกรรม	กองช่าง
17	โครงการขุดลอก (ห้วยวังเบ็ญตอนบน) บ้านดอนม่วง หมู่ที่ 3	เพื่อกักเก็บน้ำไว้ใน การเกษตรกรรม	(ห้วยวังเบ็ญตอนบน) บ้านดอนม่วง ม.3	-	-	3,000,000	-	-	ปริมาณงาน ตามแบบ	ประชาชนมีน้ำไว้ใน การเกษตรกรรม	กองช่าง
18	โครงการขุดลอก บ้านหนองลุมพุก ม.6	เพื่อกักเก็บน้ำไว้ใน การเกษตรกรรม	1.ขุดลอก(หนองหิน) 2.ขุดลอก(ลำห้วยหันอัม)	-	-	-	200,000	-	ปริมาณงาน ตามแบบ	ประชาชนมีน้ำไว้ใน การเกษตรกรรม	กองช่าง
19	โครงการขุดลอก	เพื่อกักเก็บน้ำไว้ใน	ขุดลอก(ขยายลำห้วยเชียงเครือ	-	1,900,000	-	-	-	ปริมาณงาน	ประชาชนมีน้ำไว้ใน	กองช่าง

	บ้านโนนแสง ม. 11	การเกษตรกรรม	ตอนล่าง) บ้านโนนแสง หมู่ที่ 11						ตามแบบ	การเกษตรกรรม	
20	โครงการขุดลอกคลองส่งน้ำเพื่อ การเกษตร บ้านเชียงกรม หมู่ที่14	เพื่อให้ประชาชน มีน้ำไว้ใช้ในการ เกษตรกรรม	ขุดลอก คลองส่งน้ำ (ลำห้วยเก่าต่าตอนบน) ปริมาณเนื้อที่ไม่น้อยกว่า 10,000 ตรม.	200,000	-	-	-	-	ปริมาณงาน ตามแบบ	ประชาชนมีน้ำไว้ใช้ใน การเกษตรกรรม	กองช่าง

องค์การบริหารส่วนตำบลนาม่วง

รายละเอียดโครงการพัฒนา
แผนพัฒนาท้องถิ่นท้องถิ่น (พ.ศ. 2566 – 2570) ฉบับบททวน
องค์การบริหารส่วนตำบลนาม่วง

แบบ ผ.02

ก.ยุทธศาสตร์จังหวัดที่ 5 การจัดการทรัพยากรธรรมชาติและสิ่งแวดล้อมเพื่อการใช้ประโยชน์อย่างยั่งยืน

ข. ยุทธศาสตร์การพัฒนาของ อปท.ในเขตจังหวัดที่ 5 ยุทธศาสตร์การด้านทรัพยากรธรรมชาติและสิ่งแวดล้อมเพื่อการใช้ประโยชน์อย่างยั่งยืน

5.ยุทธศาสตร์ด้านทรัพยากรธรรมชาติและสิ่งแวดล้อม

5.1 แผนงานการเกษตร : งานสิ่งแวดล้อมและทรัพยากรธรรมชาติ

ที่	โครงการ	วัตถุประสงค์	เป้าหมาย (ผลผลิตของโครงการ)	งบประมาณ					ตัวชี้วัด (KPI)	ผลลัพธ์ที่คาดว่าจะ ได้รับ	หน่วยงาน รับผิดชอบ
				2566 (บาท)	2567 (บาท)	2568 (บาท)	2569 (บาท)	2570 (บาท)			
21	โครงการขุดลอก บ้านเชียงกรม หมู่ที่ 14	เพื่อกักเก็บน้ำไว้ใน การเกษตรกรรม	ขุดลอก (หนองทุ่งใหญ่) ปริมาณเนื้อที่ไม่น้อยกว่า 20,000 ตรม.	300,000	-	-	-	-	ปริมาณงาน ตามแบบ	ประชาชนมีน้ำไว้ใน การเกษตรกรรม	กองช่าง
22	โครงการขุดลอก บ้านเชียงกรม ม.14	เพื่อให้ประชาชน มีน้ำไว้ใช้ในการ เกษตรกรรม	ขุดลอก (ลำห้วยน้ำออก ตอนบนและ ตอนกลาง)	-	1,900,000	-	-	-	ปริมาณงาน ตามแบบ	ประชาชนได้ใช้น้ำใน การเกษตรกรรม	กองช่าง
23	โครงการปรับปรุงภูมิทัศน์(คูน้ำ น้ำห้วยเก่า)บ้านเชียงกรม หมู่ที่ 14	เพื่อปรับปรุงพัฒนา แหล่งน้ำและใช้เป็น สถานที่ในการพักผ่อน	(คูน้ำน้ำห้วยเก่า)บ้านเชียงกรม ม.14	-	-	200,000	-	-	ความสวยงาม ความเป็น ระเบียบ เพิ่มขึ้น	พัฒนาแหล่งน้ำและใช้เป็น สถานที่ในการพักผ่อน	กองช่าง
24	โครงการปรับปรุงภูมิทัศน์ ภายในสำนักงาน อบต.นาม่วง	เพื่อพัฒนาสถานที่ ปฏิบัติงานให้น่าอยู่	องค์การบริหารส่วนตำบลนาม่วง	-	100,000	-	-	-	ประสิทธิภาพใน การทำงาน เพิ่มขึ้น	สร้างความน่าอยู่ใน สถานที่ปฏิบัติงาน	สำนักงาน ปลัด
25	โครงการปรับปรุงภูมิทัศน์(คูน้ำ น้ำห้วยเก่า)บ้านเชียงกรม หมู่ที่ 14	เพื่อปรับปรุงพัฒนา แหล่งน้ำและใช้เป็น สถานที่ในการพักผ่อน	(คูน้ำน้ำห้วยเก่า) บ้านเชียงกรม ม.14	-	-	200,000	-	-	ความสวยงาม ความเป็น ระเบียบ เพิ่มขึ้น	พัฒนาแหล่งน้ำและใช้เป็น สถานที่ในการพักผ่อน	กองช่าง

26	โครงการปรับปรุงภูมิทัศน์ บ้านหนองลุมพุก หมู่ที่ 13	เพื่อพัฒนาสถานที่ ปฏิบัติงานให้น่าอยู่	รอบหนองสาธารณะหนองลุมพุก จำนวน 1 แห่ง	200,000	-	-	-	-	ประสิทธิภาพใน การทำงาน เพิ่มขึ้น	สร้างความน่าอยู่ใน สถานที่ปฏิบัติงาน	สำนักงาน ปลัด
----	---	---	--	---------	---	---	---	---	--	---	------------------

องค์การบริหารส่วนตำบลนาม่วง

รายละเอียดโครงการพัฒนา
แผนพัฒนาท้องถิ่นท้องถิ่น (พ.ศ. 2566 – 2570) ฉบับทบทวน
องค์การบริหารส่วนตำบลนาม่วง

แบบ ผ.02

ก.ยุทธศาสตร์จังหวัดที่ 5 การจัดการทรัพยากรธรรมชาติและสิ่งแวดล้อมเพื่อการใช้ประโยชน์อย่างยั่งยืน

ข. ยุทธศาสตร์การพัฒนาของ อปท.ในเขตจังหวัดที่ 5 ยุทธศาสตร์การด้านทรัพยากรธรรมชาติและสิ่งแวดล้อมเพื่อการใช้ประโยชน์อย่างยั่งยืน

5.ยุทธศาสตร์ด้านทรัพยากรธรรมชาติและสิ่งแวดล้อม

5.1 แผนงานการเกษตร : งานสิ่งแวดล้อมและทรัพยากรธรรมชาติ

ที่	โครงการ	วัตถุประสงค์	เป้าหมาย (ผลผลิตของโครงการ)	งบประมาณ					ตัวชี้วัด (KPI)	ผลลัพธ์ที่คาดว่าจะ ได้รับ	หน่วยงาน รับผิดชอบ
				2566 (บาท)	2567 (บาท)	2568 (บาท)	2569 (บาท)	2570 (บาท)			
27	โครงการปรับปรุงภูมิทัศน์ บ้านดอนม่วง หมู่ที่ 3	เพื่อพัฒนาสถานที่ให้ อยู่และออกก่าลังกาย พักผ่อนหย่อนใจ	รอบห้วยวังเบ็ญ บ้านดอนม่วง หมู่ที่ 3 จำนวน 1 แห่ง	500,000	-	-	-	-	ความสวยงาม ความเป็น ระเบียบ เพิ่มขึ้น	พัฒนาแหล่งน้ำและใช้ เป็นสถานที่ในการ พักผ่อน	กองช่าง

2. บัญชีโครงการพัฒนาท้องถิ่น

รายละเอียดโครงการพัฒนา
แผนพัฒนาท้องถิ่นท้องถิ่น (พ.ศ. 2566 - 2570) ฉบับทบทวน

องค์การบริหารส่วนตำบลนาม่วง

แบบ ผ.02

ก. ยุทธศาสตร์จังหวัด ที่ 5 การจัดการทรัพยากรธรรมชาติและสิ่งแวดล้อมเพื่อการใช้ประโยชน์อย่างยั่งยืน

ข. ยุทธศาสตร์การพัฒนาของ อปท. ในเขตจังหวัดที่ 5 การจัดการทรัพยากรธรรมชาติและสิ่งแวดล้อมเพื่อการใช้ประโยชน์อย่างยั่งยืน

5. ยุทธศาสตร์ด้านทรัพยากรธรรมชาติและ สิ่งแวดล้อม

5.2 แผนงานคณะชุมชน : งานกำจัดขยะมูลฝอยและสิ่งปฏิกูล

ที่	โครงการ	วัตถุประสงค์	เป้าหมาย (ผลผลิตของโครงการ)	งบประมาณ					ตัวชี้วัด (KPI)	ผลลัพธ์ที่คาดว่าจะได้รับ	หน่วยงาน รับผิดชอบ
				2566 (บาท)	2567 (บาท)	2568 (บาท)	2569 (บาท)	2570 (บาท)			
1	โครงการลดคัดแยกขยะจากต้น กำเนิดภายในหมู่บ้าน	เพื่อลดปริมาณขยะใน ชุมชน	พื้นที่ตำบลนาม่วง ทั้ง 14 หมู่บ้าน	50,000	50,000	50,000	50,000	50,000	จำนวนขยะ ลดลง	ปริมาณในด้านการจัดการขยะ ลดลง	สำนักปลัด
2	โครงการคัดแยกขยะในชุมชน (กิจกรรมขยะแลกค่าขยะ)	เพื่อลดปริมาณขยะใน ชุมชน	พื้นที่ตำบลนาม่วง ทั้ง 14 หมู่บ้าน	50,000	50,000	50,000	50,000	50,000	จำนวนขยะ ลดลง	ปริมาณในด้านการจัดการขยะ ลดลง	สำนักปลัด

2.บัญชีโครงการพัฒนาท้องถิ่น

รายละเอียดโครงการพัฒนา
แผนพัฒนาท้องถิ่นท้องถิ่น (พ.ศ. 2566 - 2570) ฉบับทบทวน

องค์การบริหารส่วนตำบลนาม่วง

แบบ ผ.02

ก. ยุทธศาสตร์จังหวัด ที่ 5 การจัดการทรัพยากรธรรมชาติและสิ่งแวดล้อมเพื่อการใช้ประโยชน์อย่างยั่งยืน

ข. ยุทธศาสตร์การพัฒนาของ อปท.ในเขตจังหวัดที่ 5 การจัดการทรัพยากรธรรมชาติและสิ่งแวดล้อมเพื่อการใช้ประโยชน์อย่างยั่งยืน

5. ยุทธศาสตร์ด้านทรัพยากรธรรมชาติและ สิ่งแวดล้อม

5.3 แผนงานการเกษตร : งานทรัพยากรธรรมชาติและสิ่งแวดล้อม

ที่	โครงการ	วัตถุประสงค์	เป้าหมาย (ผลผลิตของโครงการ)	งบประมาณ					ตัวชี้วัด (KPI)	ผลลัพธ์ที่คาดว่าจะได้รับ	หน่วยงาน รับผิดชอบ
				2566 (บาท)	2567 (บาท)	2568 (บาท)	2569 (บาท)	2570 (บาท)			
1	โครงการรณรงค์เพื่อสร้างจิตสำนึกในการรักษาสิ่งแวดล้อม	เพื่อให้คนในชุมชนมีจิตสำนึกในการรักษาสิ่งแวดล้อมร่วมกัน	- ป้ายประชาสัมพันธ์ - ประชุมแกนนำหมู่บ้าน - ประชาสัมพันธ์เสียงตามสาย	50,000	50,000	50,000	50,000	50,000	จำนวนครั้งที่มีการเคลื่อนไหวด้านสิ่งแวดล้อมในรอบ 1 ปี	ประชาชนในพื้นที่ได้ร่วมกันปลูกป่าเพื่อเทิดพระเกียรติแสดงความจงรักภักดี	สำนักปลัด
2	โครงการปลูกหญ้าแฝกเฉลิมพระเกียรติพระบาทสมเด็จพระเจ้าอยู่หัว	เพื่อป้องกันการพังทลายของหน้าดิน	พื้นที่หนองสาธารณะภายในตำบลนาม่วง	30,000	30,000	30,000	30,000	30,000	ลดการพังทลายของหน้าดิน	สามารถรักษาการพังทลายของหน้าดิน	สำนักปลัด
3	โครงการพัฒนาแหล่งเรียนรู้ป่าชุมชน	เพื่อเป็นการรักษาประโยชน์สาธารณะสร้างความสามัคคี	ปลูกต้นไม้และปลูกป่าในชุมชนในเขตพื้นที่รับผิดชอบอบต.นาม่วง	20,000	20,000	20,000	20,000	20,000	ระดับความสำเร็จของโครงการ	สิ่งแวดล้อมในชุมชนเพิ่มมากขึ้น	สำนักปลัด
4	โครงการซื้อพันธุ์ไม้สำหรับปลูกในสวนสาธารณะและสถานที่ราชการ	เพื่อเพิ่มพื้นที่สีเขียวในสวนสาธารณะและสถานที่ราชการ	ที่ดินสาธารณะในตำบลนาม่วงและส่วนราชการ	50,000	50,000	50,000	50,000	50,000	ระดับความสำเร็จของโครงการ	เพิ่มจำนวนป่าไม้ในส่วนราชการและสวนสาธารณะ	สำนักปลัด

5	โครงการ “รักษน้ำ รักษา รักษาแผ่นดิน”	เพื่อเฉลิมพระเกียรติสมเด็จพระนางเจ้าฯ	พื้นที่ตำบลนาม่วง ทั้ง 14 หมู่บ้าน	30,000	30,000	30,000	30,000	30,000	จำนวนครัวเรือนที่เข้าร่วมโครงการ	เฉลิมพระเกียรติสมเด็จพระนางเจ้าฯ บรมราชินีนาถ	สำนักปลัด
---	--------------------------------------	---------------------------------------	------------------------------------	--------	--------	--------	--------	--------	----------------------------------	---	-----------

2.บัญชีโครงการพัฒนาท้องถิ่น

รายละเอียดโครงการพัฒนา
แผนพัฒนาท้องถิ่นท้องถิ่น (พ.ศ. 2566 - 2570) ฉบับทบทวน

องค์การบริหารส่วนตำบลนาม่วง

แบบ ผ.02

- ก. ยุทธศาสตร์จังหวัด ที่ 5 การจัดการทรัพยากรธรรมชาติและสิ่งแวดล้อมเพื่อการใช้ประโยชน์อย่างยั่งยืน
- ข. ยุทธศาสตร์การพัฒนาของ อปท.ในเขตจังหวัดที่ 5 การจัดการทรัพยากรธรรมชาติและสิ่งแวดล้อมเพื่อการใช้ประโยชน์อย่างยั่งยืน
5. ยุทธศาสตร์ด้านทรัพยากรธรรมชาติและสิ่งแวดล้อม
- 5.3 แผนงานการเกษตร : งานทรัพยากรธรรมชาติและสิ่งแวดล้อม

ที่	โครงการ	วัตถุประสงค์	เป้าหมาย (ผลผลิตของโครงการ)	งบประมาณ					ตัวชี้วัด (KPI)	ผลลัพธ์ที่คาดว่าจะได้รับ	หน่วยงาน รับผิดชอบ
				2566 (บาท)	2567 (บาท)	2568 (บาท)	2569 (บาท)	2570 (บาท)			
6	โครงการอนุรักษ์พันธุกรรมพืชอันเนื่องมาจากพระราชดำริสมเด็จพระกนิษฐาธิราชเจ้า กรมสมเด็จพระเทพรัตนราชสุดาฯ สยามบรมราชกุมารี	เพื่อสนองพระราชดำริสมเด็จพระเทพรัตนราชสุดาฯ สยามบรมราชกุมารี	พื้นที่ป่าไม้ในตำบลนาม่วง ทั้ง 14 หมู่บ้าน	50,000	50,000	50,000	50,000	50,000	ปกป้องพันธุกรรมพืชตามพระราชดำริ	ได้สังเกตเห็นความสำคัญของศูนย์อนุรักษ์และพัฒนาทรัพยากรท้องถิ่น	สำนักปลัด แผนงาน การเกษตร

2.บัญชีโครงการพัฒนาท้องถิ่น

รายละเอียดโครงการพัฒนา
แผนพัฒนาท้องถิ่นท้องถิ่น (พ.ศ. 2566 - 2570) ฉบับทบทวน

องค์การบริหารส่วนตำบลนาม่วง

แบบ ผ.02

- ก. ยุทธศาสตร์จังหวัด ที่ 6 การเสริมสร้างความมั่นคง ความปลอดภัยในชีวิตทรัพย์สินของประชาชน
- ข. ยุทธศาสตร์การพัฒนาของ อปท.ในเขตจังหวัดที่ 6 การเสริมสร้างความมั่นคง ความปลอดภัยในชีวิตทรัพย์สินของประชาชน
6. ยุทธศาสตร์ด้านการรักษาความสงบเรียบร้อย การจัดระเบียบสังคม ความปลอดภัยในชีวิตและทรัพย์สิน

6.1 แผนงานสาธารณสุข : งานโรงพยาบาล

ที่	โครงการ	วัตถุประสงค์	เป้าหมาย (ผลผลิตของโครงการ)	งบประมาณ					ตัวชี้วัด (KPI)	ผลลัพธ์ที่คาดว่าจะได้รับ	หน่วยงาน รับผิดชอบ
				2566 (บาท)	2567 (บาท)	2568 (บาท)	2569 (บาท)	2570 (บาท)			
1	โครงการบำบัดฟื้นฟูผู้ติด /ผู้เสพยาเสพติด	- เพื่อป้องกันเยาวชนกลุ่มเสี่ยง ห่างไกลยาเสพติด - เพื่อฝึกอบรมอาสาสมัครให้ ความรู้เกี่ยวกับยาเสพติด	ป้องกันและแก้ไขปัญหา ยาเสพติด พื้นที่ตำบลนาม่วง ทั้ง 14 หมู่บ้าน	30,000	30,000	30,000	30,000	30,000	ยาเสพติดใน ชุมชนลดลง	เยาวชนมีความรู้ด้านยาเสพติด ติดและปราศจากยาเสพติด	สำนักปลัด
6.2 แผนงานสาธารณสุข : งานบริหารทั่วไปเกี่ยวกับสาธารณสุข											
1	โครงการรณรงค์ ประชาสัมพันธ์การป้องกัน และแก้ไขปัญหายาเสพติด	เพื่อให้เยาวชนได้มีความรู้โทษ จากยาเสพติดและวิธีป้องกันให้ ห่างไกลยาเสพติด	พื้นที่ตำบลนาม่วง ทั้ง 14 หมู่บ้าน	5,000	5,000	5,000	5,000	5,000	ยาเสพติดใน ชุมชนลดลง	เยาวชนมีความรู้ด้านยาเสพติด ติดและปราศจากการติดยา	สำนักปลัด งานป้องกันฯ

รายละเอียดโครงการพัฒนา
แผนพัฒนาท้องถิ่นท้องถิ่น (พ.ศ. 2566 - 2570) ฉบับทบทวน
องค์การบริหารส่วนตำบลนาม่วง

แบบ ผ.02

- ก. ยุทธศาสตร์จังหวัด ที่ 6 การเสริมสร้างความมั่นคง ความปลอดภัยในชีวิตทรัพย์สินของประชาชน
- ข. ยุทธศาสตร์การพัฒนาของ อปท. ในเขตจังหวัดที่ 6 การเสริมสร้างความมั่นคง ความปลอดภัยในชีวิตทรัพย์สินของประชาชน
6. ยุทธศาสตร์ด้านการรักษาความสงบเรียบร้อย การจัดระเบียบสังคม ความปลอดภัยในชีวิตและทรัพย์สิน
- 6.3 แผนงานรักษาความสงบภายใน : งานป้องกันและบรรเทาสาธารณภัย

ที่	โครงการ	วัตถุประสงค์	เป้าหมาย (ผลผลิตของโครงการ)	งบประมาณ					ตัวชี้วัด (KPI)	ผลลัพธ์ที่คาดว่าจะได้รับ	หน่วยงาน รับผิดชอบ
				2566 (บาท)	2567 (บาท)	2568 (บาท)	2569 (บาท)	2570 (บาท)			
1	โครงการป้องกันและลดอุบัติเหตุทางถนนในช่วงเทศกาล -เทศกาลสงกรานต์ - เทศกาลปีใหม่	เพื่อช่วยลดอุบัติเหตุทางถนนในช่วงเทศกาลต่างๆ	-จัดทำป้ายรณรงค์ตามจุดเสี่ยง -สนับสนุนเบี้ยเลี้ยง	10,000 10,000	10,000 10,000	10,000 10,000	10,000 10,000	10,000 10,000	อุบัติเหตุในช่วงเทศกาลลดลง	ประชาชนมีความปลอดภัยจากอุบัติเหตุทางถนนมากขึ้น	สำนักปลัด งานป้องกันฯ
2	โครงการฝึกอบรม / ทบทวนอาสาสมัครป้องกันภัยฝ่ายพลเรือน	เพื่อฝึกอบรมและเตรียมความพร้อมอาสาสมัครป้องกันภัยฝ่ายพลเรือน	จำนวน อปพร. ตำบลนาม่วงทั้ง 14 หมู่บ้านๆละ 10 คน จำนวน 140 คน	200,000	200,000	200,000	200,000	200,000	จำนวน อปพร. ที่เข้าร่วมอบรม	-อปพร. มีความพร้อมและมีความเชี่ยวชาญในการปฏิบัติหน้าที่ -ประชาชนมีความปลอดภัยในชีวิตและทรัพย์สิน	สำนักปลัด งานป้องกันฯ
3	โครงการช่วยเหลือประชาชนตามอำนาจหน้าที่	1.เพื่อช่วยเหลือประชาชนด้านการป้องกันและควบคุมโรคติดต่อ 2.เพื่อบรรเทาความเดือดร้อนของประชาชนที่ประสบภัยที่ไม่เข้าหลักเกณฑ์สาธารณภัย 3.เพื่อเป็นการช่วยเหลือประชาชนสาธารณภัย	ประชาชนในตำบลนาม่วง	150,000	150,000	150,000	150,000	150,000	ร้อยละของประชาชนที่ได้รับการช่วยเหลือ	1.ประชาชนได้รับการช่วยเหลือเป็นไปด้วยความรวดเร็วต่อสถานการณ์ 2.สามารถตอบสนองความต้องการของประชาชนได้ทันทั่วทั้ง 3.ประชาชนได้รับความภาคภูมิใจที่ภาครัฐได้ให้	งานป้องกันฯ สำนักปลัด

		4. เพื่อให้การช่วยเหลือด้าน การส่งเสริมและพัฒนา คุณภาพชีวิต								ความช่วยเหลือ	
--	--	---	--	--	--	--	--	--	--	---------------	--

รายละเอียดโครงการพัฒนา
แผนพัฒนาท้องถิ่นท้องถิ่น (พ.ศ. 2566 - 2570) ฉบับทบทวน
องค์การบริหารส่วนตำบลนาม่วง

แบบ ผ.02

ก. ยุทธศาสตร์จังหวัด ที่ 6 การเสริมสร้างความมั่นคง ความปลอดภัยในชีวิตทรัพย์สินของประชาชน

ข. ยุทธศาสตร์การพัฒนาของ อปท. ในเขตจังหวัดที่ 6 การเสริมสร้างความมั่นคง ความปลอดภัยในชีวิตทรัพย์สินของประชาชน

6. ยุทธศาสตร์ด้านการรักษาความสงบเรียบร้อย การจัดระเบียบสังคม ความปลอดภัยในชีวิตและทรัพย์สิน

6.3 แผนงานรักษาความสงบภายใน : งานป้องกันและบรรเทาสาธารณภัย

ที่	โครงการ	วัตถุประสงค์	เป้าหมาย (ผลผลิตของโครงการ)	งบประมาณ					ตัวชี้วัด (KPI)	ผลลัพธ์ที่คาดว่าจะได้รับ	หน่วยงาน รับผิดชอบ
				2566 (บาท)	2567 (บาท)	2568 (บาท)	2569 (บาท)	2570 (บาท)			
4	โครงการฝึกซ้อมแผน ป้องกันและบรรเทา สาธารณภัย	เพื่อให้ อปพร. มีความรู้ความ เข้าใจเกี่ยวกับสาธารณภัย รูปแบบต่าง ๆ และสามารถ ช่วยเหลือในการป้องกันและ บรรเทา สาธารณภัยได้อย่าง ถูกต้องเหมาะสม	อปพร. ทั้ง ตำบลนาม่วง ทั้ง 14 หมู่บ้าน	5,000	5,000	5,000	5,000	5,000	ร้อยละของ อปพร. มีความรู้ ความเข้าใจ	อปพร. มีความรู้ความเข้าใจ เกี่ยวกับสาธารณภัยรูปแบบ ต่าง ๆ และสามารถ ช่วยเหลือในการป้องกันและ บรรเทาสาธารณภัยได้อย่าง ถูกต้องเหมาะสม	สำนักปลัด งานป้องกันฯ
5	โครงการฝึกอบรมให้ความรู้ ความเข้าใจ ด้านสาธารณภัย	เพื่อให้ผู้เข้าอบรมได้รับความรู้ ความเข้าใจ ในเรื่องสาธารณภัย	ข้าราชการ/อปพร./ผู้นำ ชุมชนในพื้นที่ จำนวน 50 คน	20,000	20,000	20,000	20,000	20,000	จำนวนผู้เข้ารับ การอบรม	สามารถถ่ายทอดความรู้ให้กับ ประชาชนได้/มีความเข้าใจเรื่อง กฎระเบียบของการช่วยเหลือ ผู้ประสบภัย	สำนักปลัด งานป้องกันฯ

6	โครงการเพิ่มประสิทธิภาพผู้ปฏิบัติการแพทย์ฉุกเฉินเบื้องต้น	เพื่อเพิ่มทักษะ ความรู้เพิ่มเติมให้กับผู้ปฏิบัติการแพทย์ฉุกเฉิน	ผู้ปฏิบัติการแพทย์ฉุกเฉิน จำนวน 10 คน	10,000	10,000	10,000	10,000	10,000	จำนวนผู้เข้ารับการอบรม	นำความรู้ที่ได้รับไปปฏิบัติงานได้อย่างถูกต้องตามมาตรฐาน	สำนักปลัด งานป้องกันฯ
7	โครงการฝึกอบรมดับเพลิงในสถานศึกษา ชุมชน และสถานประกอบการ	เพื่อให้ประชาชนตลอดจนพนักงานในสถานประกอบการและเยาวชนในสถานศึกษา มีความรู้ ทักษะ ในการระงับเหตุอัคคีภัย โดยปฏิบัติได้อย่างถูกต้อง	ประชาชน/พนักงาน/เยาวชนในสถานศึกษา	10,000	10,000	10,000	10,000	10,000	จำนวนผู้เข้ารับการอบรม	ประชาชนสามารถช่วยเหลือตนเองและผู้อื่นเมื่อเกิดอัคคีภัยโดยปฏิบัติได้อย่างถูกต้อง/ลดการสูญเสียทั้งชีวิตและทรัพย์สินอันเกิดจากอัคคีภัยได้	สำนักปลัด งานป้องกันฯ

องค์การบริหารส่วนตำบลนาม่วง

รายละเอียดโครงการพัฒนา
แผนพัฒนาท้องถิ่นท้องถิ่น (พ.ศ. 2566 - 2570) ฉบับทบทวน
องค์การบริหารส่วนตำบลนาม่วง

แบบ ผ.02

- ก. ยุทธศาสตร์จังหวัด ที่ 6 การเสริมสร้างความมั่นคง ความปลอดภัยในชีวิตทรัพย์สินของประชาชน
- ข. ยุทธศาสตร์การพัฒนาของ อปท. ในเขตจังหวัดที่ 6 การเสริมสร้างความมั่นคง ความปลอดภัยในชีวิตทรัพย์สินของประชาชน
6. ยุทธศาสตร์ด้านการรักษาความสงบเรียบร้อย การจัดระเบียบสังคม ความปลอดภัยในชีวิตและทรัพย์สิน
- 6.3 แผนงานรักษาความสงบภายใน : งานป้องกันและบรรเทาสาธารณภัย

ที่	โครงการ	วัตถุประสงค์	เป้าหมาย (ผลผลิตของโครงการ)	งบประมาณ					ตัวชี้วัด (KPI)	ผลลัพธ์ที่คาดว่าจะได้รับ	หน่วยงาน รับผิดชอบ
				2566 (บาท)	2567 (บาท)	2568 (บาท)	2569 (บาท)	2570 (บาท)			
8	โครงการอบรมวินัยจราจร เพื่อป้องกันการเกิดอุบัติเหตุ ทางถนน	เพื่อเสริมสร้างวินัยจราจร ให้กับผู้เข้าอบรม	ข้าราชการ/เยาวชน/อปพร./ ผู้ชุมนุม/ประชาชนในพื้นที่	50,000	50,000	50,000	50,000	50,000	จำนวนผู้เข้ารับ การอบรม	ชุมชนมีวินัยจราจร/อุบัติเหตุลด น้อยลง/มีความเป็นระเบียบ เรียบร้อย	สำนักปลัด งานป้องกัน
9	โครงการติดตั้งกล้อง CCTV บ้านดอนม่วง หมู่ที่ 3	เพื่อรักษาความปลอดภัยใน ชีวิตและทรัพย์สินของ ประชาชน	ทางเข้า - ทางออก บ้านดอนม่วง หมู่ที่ 3	300,000	-	-	-	-	ร้อยละของ การติดตั้ง กล้อง CCTV	ประชาชนได้รับความปลอดภัย ในชีวิตและทรัพย์สิน	กองช่าง
10	โครงการติดตั้งไฟเตือน จราจรตามจุดเสี่ยง บ้านหนองลุมพุก หมู่ที่ 13	เพื่อป้องกันอันตรายทาง ถนนตามจุดเสี่ยง	จำนวน 4 จุด	30,000	-	-	-	-	ร้อยละการ ติดตั้งไฟเตือน จราจร	ประชาชนได้รับความปลอดภัย ทางถนนตามจุดเสี่ยง	กองช่าง
11	โครงการติดตั้งไฟเตือน จราจรตามจุดเสี่ยง บ้านวังแสง หมู่ที่ 10	เพื่อป้องกันอันตรายทาง ถนนตามจุดเสี่ยง	จำนวน 3 จุด	-	20,000	-	-	-	ร้อยละการ ติดตั้งไฟเตือน จราจร	ประชาชนได้รับความปลอดภัย ทางถนนตามจุดเสี่ยง	กองช่าง
12	โครงการป้องกันและแก้ไข ปัญหาไฟป่าหมอกควันและ ฝุ่นละอองขนาดเล็ก (PM 2.5) องค์การบริหาร	เพื่อเพิ่มประสิทธิภาพในการ ป้องกันและควบคุมไฟป่า และจัดทำสื่อประชาสัมพันธ์ ข่าวสารการดำเนินงาน	ข้าราชการ พนักงานส่วน ตำบล ลูกจ้างประจำ พนักงานเจ้าและประชาชน ในตำบลนาม่วง	50,000	50,000	50,000	50,000	50,000	จำนวน กิจกรรม โครงการ	สามารถควบคุมไฟป่าที่อาจจะ เกิดขึ้นได้	กองช่าง

	ส่วนตำบลนาม่วง		ทั้ง 14 หมู่บ้าน									
--	----------------	--	------------------	--	--	--	--	--	--	--	--	--

องค์การบริหารส่วนตำบลนาม่วง

2.บัญชีโครงการพัฒนาท้องถิ่น

รายละเอียดโครงการพัฒนา

แผนพัฒนาท้องถิ่นท้องถิ่น (พ.ศ. 2566 - 2570) ฉบับทบทวน

องค์การบริหารส่วนตำบลนาม่วง อำเภอประจักษ์ศิลปาคม จังหวัดอุดรธานี

แบบ ผ.02

ก. ยุทธศาสตร์จังหวัด ที่ 6 การเสริมสร้างความมั่นคง ความปลอดภัยในชีวิตทรัพย์สินของประชาชน

ข. ยุทธศาสตร์การพัฒนาของ อปท.ในเขตจังหวัดที่ 7 ด้านบริหารจัดการแบบบูรณาการ

7. ยุทธศาสตร์ด้านการเมืองการปกครอง การบริหารจัดการ

7.1 แผนงานบริหารงานทั่วไป : งานบริหารทั่วไป

ที่	โครงการ	วัตถุประสงค์	เป้าหมาย (ผลผลิตของโครงการ)	งบประมาณ					ตัวชี้วัด (KPI)	ผลลัพธ์ที่คาดว่าจะได้รับ	หน่วยงาน รับผิดชอบ
				2566 (บาท)	2567 (บาท)	2568 (บาท)	2569 (บาท)	2570 (บาท)			
1	โครงการจัดทำปฏิทิน ประชาสัมพันธ์ ผลการดำเนินงาน	เพื่อให้ประชาชนได้รับรู้ข้อมูล ข่าวสารและผลการดำเนินงาน ของ อบต.ในปีที่ผ่านมา	ปฏิทิน จำนวน 2,600 ชุด	100,000	100,000	100,000	100,000	100,000	ระดับความ สำเร็จของ โครงการ	ประชาชนได้รับข้อมูลข่าวสาร และผลการดำเนินงานของ อบต.ในปีที่ผ่านมา	สำนักปลัด
2	อุดหนุนโครงการเพิ่ม ประสิทธิภาพศูนย์ ปฏิบัติการร่วมในการ ช่วยเหลือประชาชนของ องค์กรปกครองส่วนท้องถิ่น	เพื่อให้การปฏิบัติงานศูนย์ ปฏิบัติการร่วมในการ ช่วยเหลือประชาชนของ องค์กรปกครองส่วนท้องถิ่นใน พื้นที่อำเภอประจักษ์ฯ	องค์การบริหาร ส่วนตำบลนาม่วง	50,000	50,000	50,000	50,000	50,000	ระดับความ สำเร็จของ โครงการ	เป็นศูนย์กลางในการเผยแพร่ ข้อมูลข่าวสาร หลักเกณฑ์และ วิธีการช่วยเหลือประชาชน	สำนักปลัด
3	โครงการอบรมพัฒนา ศักยภาพบุคลากร ผู้นำ ชุมชน สมาชิกสภา ใช้ หลักธรรมาภิบาล	เพื่อปลูกจิตสำนึกให้ผู้นำชุมชน สมาชิกสภาอบต.นาม่วงมี คุณธรรมจริยธรรม	ผู้นำชุมชน สมาชิกสภา อบต.ในตำบล นาม่วง ทั้ง14 หมู่บ้าน	400,000	400,000	400,000	400,000	400,000	จำนวนคนที่ เข้าร่วม โครงการ	พัฒนาตนให้มีจิตสาธารณะ เกิดความสำนึกร่วมในการ สร้างสังคมแห่งคุณธรรม	สำนักปลัด
4	โครงการส่งเสริมคุณธรรม และจริยธรรมในการ ป้องกันการทุจริต	เพื่อให้บุคลากรมีความรู้ความ เข้าใจในหลักธรรมทาง พระพุทธศาสนา	คณะผู้บริหาร สมาชิกสภาฯ ข้าราชการ/พนักงานจ้าง/ ลูกจ้างทั้งหมด	20,000	20,000	20,000	20,000	20,000	ระดับความ สำเร็จของ โครงการ	บุคลากรและประชาชนมี ความรู้	สำนักปลัด

5	โครงการมาตรการส่งเสริมการปฏิบัติงานตามประมวลจริยธรรมขององค์การบริหารส่วนตำบลนาม่วง	เพื่อเป็นเครื่องมือกำกับความประพฤติของข้าราชการที่สร้างความโปร่งใส	ข้าราชการ พนักงานส่วนตำบล องค์การบริหารส่วนตำบล	20,000	20,000	20,000	20,000	20,000	ระดับความสำเร็จของโครงการ	ความโปร่งใสของหน่วยงาน	สำนักปลัด
---	--	--	---	--------	--------	--------	--------	--------	---------------------------	------------------------	-----------

องค์การบริหารส่วนตำบลนาม่วง

รายละเอียดโครงการพัฒนา

แผนพัฒนาท้องถิ่นท้องถิ่น (พ.ศ. 2566 - 2570) ฉบับทบทวน

องค์การบริหารส่วนตำบลนาม่วง อำเภอประจักษ์ศิลปาคม จังหวัดอุดรธานี

แบบ ผ.02

ก. ยุทธศาสตร์จังหวัด ที่ 6 การเสริมสร้างความมั่นคง ความปลอดภัยในชีวิตทรัพย์สินของประชาชน

ข. ยุทธศาสตร์การพัฒนาของ อปท. ในเขตจังหวัดที่ 7 ด้านบริหารจัดการแบบบูรณาการ

7. ยุทธศาสตร์ด้านการเมืองการปกครอง การบริหารจัดการ

7.1 แผนงานบริหารงานทั่วไป : งานบริหารทั่วไป

ที่	โครงการ	วัตถุประสงค์	เป้าหมาย (ผลผลิตของโครงการ)	งบประมาณ					ตัวชี้วัด (KPI)	ผลลัพธ์ที่คาดว่าจะได้รับ	หน่วยงาน รับผิดชอบ
				2566 (บาท)	2567 (บาท)	2568 (บาท)	2569 (บาท)	2570 (บาท)			
6	โครงการมาตรการเสริมสร้างความรู้ด้านการต่อต้านการทุจริต	เพื่อสร้างจิตสำนึกและความตระหนักในการประพฤติตามประมวลจริยธรรมฯ	คณะผู้บริหาร สมาชิกสภาฯ ข้าราชการ/พนักงานจ้าง/ ลูกจ้างทั้งหมด	20,000	20,000	20,000	20,000	20,000	ระดับความสำเร็จของโครงการ	บุคลากรและประชาชนมีความรู้	สำนักปลัด
7	โครงการมาตรการ “มาตรการจัดทำคู่มือการป้องกันผลประโยชน์ทับซ้อน”	เพื่อให้ความรู้ ความเข้าใจแก่พนักงานส่วนตำบล พนักงานจ้างเกี่ยวกับการป้องกันผลประโยชน์ทับซ้อน	ประชาชนในพื้นที่ตำบลนาม่วงทั้ง 14 หมู่บ้าน	20,000	20,000	20,000	20,000	20,000	ร้อยละของบุคลากรที่เข้าร่วมโครงการ	บุคลากรและประชาชนมีความรู้	สำนักปลัด
8	โครงการกิจกรรมรณรงค์และต่อต้านการทุจริตคอร์รัปชันในองค์กรภาครัฐ	เพื่อเป็นประโยชน์ในการเสริมความรู้ ความเข้าใจแก่บุคลากรฯ	คณะผู้บริหาร สมาชิกสภาฯ ข้าราชการ/ พนักงานจ้าง/ลูกจ้างทั้งหมด	10,000	10,000	10,000	10,000	10,000	ร้อยละของบุคลากรที่เข้าร่วมโครงการ	บุคลากรมีความรู้ความเข้าใจการต่อต้านการทุจริต	สำนักปลัด
9	โครงการยกย่องเชิดชูเกียรติหน่วยงาน/บุคคลที่ประพฤติปฏิบัติตนให้เป็นที่ประจักษ์ฯ	เพื่อยกย่องเชิดชูเกียรติแก่หน่วยงาน/บุคคลที่มีความซื่อสัตย์ สุจริตมีคุณธรรมจริยธรรม	มีการยกย่องเชิดชูเกี่ยวกับหน่วยงาน	20,000	20,000	20,000	20,000	20,000	จำนวนหน่วยงาน/บุคคลที่ได้รับการยกย่องเชิดชู	บุคคลมีความซื่อสัตย์ สุจริตมีคุณธรรมจริยธรรม	สำนักปลัด
10	โครงการสื่อประชาสัมพันธ์	เพื่อประชาสัมพันธ์การดำเนินงานของ	ช่องทางสื่อ Social การจัดทำคู่มือประชาชน	20,000	20,000	20,000	20,000	20,000	แบบสอบถามความพึง	ประชาชนได้รับทราบเข้าใจข้อมูลข่าวสาร	สำนักปลัด

		อบต.นาม่วง	ฯลฯ						พอใจ	
--	--	------------	-----	--	--	--	--	--	------	--

รายละเอียดโครงการพัฒนา
 แผนพัฒนาท้องถิ่นท้องถิ่น (พ.ศ. 2566 - 2570) ฉบับทบทวน
 องค์การบริหารส่วนตำบลนาม่วง อำเภอประจักษ์ศิลปาคม จังหวัดอุดรธานี

- ก. ยุทธศาสตร์จังหวัด ที่ 6 การเสริมสร้างความมั่นคง ความปลอดภัยในชีวิตทรัพย์สินของประชาชน
 ข. ยุทธศาสตร์การพัฒนาของ อบต.ในเขตจังหวัดที่ 7 ด้านบริหารจัดการแบบบูรณาการ
 7. ยุทธศาสตร์ด้านการเมืองการปกครอง การบริหารจัดการ
 7.1 แผนงานบริหารงานทั่วไป : งานบริหารทั่วไป

แบบ ผ.02

ที่	โครงการ	วัตถุประสงค์	เป้าหมาย (ผลผลิตของโครงการ)	งบประมาณ					ตัวชี้วัด (KPI)	ผลลัพธ์ที่คาดว่าจะได้รับ	หน่วยงาน รับผิดชอบ
				2566 (บาท)	2567 (บาท)	2568 (บาท)	2569 (บาท)	2570 (บาท)			
11	โครงการประเมินความพึงพอใจของประชาชนที่มีต่อการให้บริการขององค์การบริหารส่วนตำบลนาม่วง	เพื่อศึกษาระดับความพึงพอใจในการให้บริการขององค์การบริหารส่วนตำบลนาม่วงในการให้บริการและเพื่อศึกษาปัญหาข้อเสนอแนะต่างๆ ของผู้รับบริการที่มีต่อการให้บริการของอบต.นาม่วง	สำนักปลัด งานบริหารงานทั่วไป องค์การบริหารส่วน ตำบลนาม่วง	20,000	20,000	20,000	20,000	20,000	ระดับ ความสำเร็จของ โครงการ	ความพึงพอใจของประชาชนที่มีต่อการให้บริการขององค์การบริหารส่วนตำบลนาม่วง	สำนักปลัด แผนงาน บริหารงาน ทั่วไป
12	โครงการเพิ่มประสิทธิภาพและศึกษาดูงาน ให้กับผู้บริหาร สมาชิกสภา	เพื่อเป็นการเพิ่มประสิทธิภาพในการบริหารจัดการท้องถิ่นของผู้บริหาร สมาชิกสภา	ผู้บริหาร สมาชิกสภา พนักงานส่วนตำบล พนักงานจ้างองค์การ	300,000	300,000	300,000	300,000	300,000	จำนวน บุคลากร ที่เข้าร่วม	ผู้เข้าร่วมโครงการฯ ได้รับความรู้จากการศึกษาดูงานอันจะนำมาซึ่งการพัฒนาตำบลนาม่วงทั้งใน	สำนักปลัด

องค์กรบริหารส่วนตำบล พนักงานส่วนตำบล พนักงานจ้าง ผู้นำชุมชน และผู้นำกลุ่มต่างๆ องค์กรบริหารส่วนตำบล นาม่วง	พนักงานส่วนตำบล พนักงาน จ้างองค์กรบริหารส่วนตำบล นาม่วง ผู้นำชุมชนและกลุ่ม ต่าง ๆ	บริหารส่วนตำบลนาม่วง ผู้นำชุมชนและกลุ่มต่าง ๆ องค์กรบริหารส่วน ตำบลนาม่วง							โครงการ	ด้านเศรษฐกิจ สังคมและ วัฒนธรรม	
---	--	--	--	--	--	--	--	--	---------	-----------------------------------	--

องค์กรบริหารส่วนตำบลนาม่วง

รายละเอียดโครงการพัฒนา

แผนพัฒนาท้องถิ่นท้องถิ่น (พ.ศ. 2566 – 2570) ฉบับทบทวน

องค์การบริหารส่วนตำบลนาม่วง อำเภอประจักษ์ศิลปาคม จังหวัดอุดรธานี

แบบ ผ.02

ก. ยุทธศาสตร์จังหวัด ที่ 6 การเสริมสร้างความมั่นคง ความปลอดภัยในชีวิตทรัพย์สินของประชาชน

ข. ยุทธศาสตร์การพัฒนาของ อปท. ในเขตจังหวัดที่ 7 ด้านบริหารจัดการแบบบูรณาการ

7. ยุทธศาสตร์ด้านการเมืองการปกครอง การบริหารจัดการ

7.2 แผนงานบริหารงานทั่วไป : งานบริหารงานคลัง

ที่	โครงการ	วัตถุประสงค์	เป้าหมาย (ผลผลิตของโครงการ)	งบประมาณ					ตัวชี้วัด (KPI)	ผลลัพธ์ที่คาดว่าจะได้รับ	หน่วยงาน รับผิดชอบ
				2566 (บาท)	2567 (บาท)	2568 (บาท)	2569 (บาท)	2570 (บาท)			
1	โครงการอบรม ประชาสัมพันธ์ให้ความรู้ ภาษีที่ดินและสิ่งปลูกสร้าง และภาษีป้าย	เพื่อให้ประชาชนความเข้าใจ ในบทบาทหน้าที่ที่ถูกต้องของ ผู้ที่เกี่ยวข้อง	ผู้ที่เข้าข่ายต้องเสียภาษี ที่ดินและสิ่งปลูกสร้าง และภาษีป้าย ในเขต อบต.นาม่วง ทั้ง 14 หมู่บ้าน	15,000	15,000	15,000	15,000	15,000	ร้อยละของ ประชาชนที่เข้า ร่วมโครงการ	ประชาชนความเข้าใจใน บทบาทหน้าที่ที่ถูกต้องของผู้ที่ เกี่ยวข้อง	กองคลัง
2	โครงการจัดทำแผนที่ภาษี และทะเบียนทรัพย์สินใน การสำรวจภาคสนาม	-เพื่อรองรับภาษีที่ดินและสิ่ง ปลูกสร้าง พ.ศ. 2562 -เพื่อในการนำข้อมูลไปเก็บภาษี	แผนที่ภาษี อบต.นาม่วง	200,000	200,000	200,000	200,000	200,000	ร้อยละของภาษีที่ เพิ่มขึ้น	อบต.นาม่วงมีแผนที่ภาษีในการ จัดเก็บภาษี	กองคลัง
3	โครงการฝึกอบรมให้ ความรู้แก่คณะกรรมการ จัดซื้อจัดจ้างและ ผู้ปฏิบัติงานด้านการพัสดุ	เพื่อให้ผู้เข้ารับการอบรมได้รับ ความรู้ความเข้าใจเกี่ยวกับ พระราชบัญญัติการจัดซื้อจัด จ้าง และการบริหารพัสดุ ภาครัฐ พ.ศ. ๒๕๖๐	บุคคลากรขององค์การ บริหารส่วนตำบลนาม่วง จำนวน ๕๐ คน	15,000	15,000	15,000	15,000	15,000	ร้อยละของ ประชาชนที่เข้า ร่วมโครงการ	ผู้เข้ารับการฝึกอบรมได้รับ ความรู้ ความเข้าใจเกี่ยวกับ พระราชบัญญัติการจัดซื้อจัด จ้าง และการบริหารพัสดุ ภาครัฐ พ.ศ. ๒๕๖๐ อย่างถูกต้อง	กองคลัง

รายละเอียดโครงการพัฒนา

แผนพัฒนาท้องถิ่นท้องถิ่น (พ.ศ. 2566 – 2570) ฉบับทบทวน

องค์การบริหารส่วนตำบลนาม่วง อำเภอประจักษ์ศิลปาคม จังหวัดอุดรธานี

แบบ ผ.02

ก. ยุทธศาสตร์จังหวัด ที่ 6 การเสริมสร้างความมั่นคง ความปลอดภัยในชีวิตทรัพย์สินของประชาชน

ข. ยุทธศาสตร์การพัฒนาของ อปท. ในเขตจังหวัดที่ 1 ส่งเสริมการเรียนรู้วิถีการปกครองในระบอบประชาธิปไตยอันมีพระมหากษัตริย์ทรงเป็นประมุข

7. ยุทธศาสตร์ด้านการเมืองการปกครอง การบริหารจัดการ

7.3 แผนงานบริหารงานทั่วไป : งานวางแผนสถิติและวิชาการ

ที่	โครงการ	วัตถุประสงค์	เป้าหมาย (ผลผลิตของโครงการ)	งบประมาณ					ตัวชี้วัด (KPI)	ผลลัพธ์ที่คาดว่าจะได้รับ	หน่วยงาน รับผิดชอบ
				2566 (บาท)	2567 (บาท)	2568 (บาท)	2569 (บาท)	2570 (บาท)			
1	โครงการจัดทำแผนพัฒนาท้องถิ่น	เพื่อออกประชาคมจัดทำแผนชุมชน	แผนชุมชนตำบลนาม่วง	20,000	20,000	20,000	20,000	20,000	ร้อยละของการมีส่วนร่วมของประชาชนเพิ่มขึ้น	ประชาชนได้รับการแก้ไขปัญหาตรงจุด	สำนักปลัด
2	โครงการอบรมให้ความรู้ในการจัดทำแผนพัฒนาท้องถิ่น	เพื่ออบรมให้ความรู้เรื่องแผนพัฒนาท้องถิ่น	ผู้บริหารท้องถิ่น สมาชิกสภา พนักงานส่วนตำบล พนักงานจ้าง	50,000	50,000	50,000	50,000	50,000	ร้อยละของการมีส่วนร่วมของประชาชนเพิ่มขึ้น	ผู้เข้าร่วมอบรมมีความรู้เรื่องแผนพัฒนาตำบล	สำนักปลัด

๒.บัญชีโครงการพัฒนาท้องถิ่น

รายละเอียดโครงการพัฒนา

ที่นำมาจากแผนพัฒนาหมู่บ้านและแผนพัฒนาชุมชน

แผนพัฒนาท้องถิ่นท้องถิ่น (พ.ศ. 2566 – 2570)

องค์การบริหารส่วนตำบลนาม่วง อำเภอประจักษ์ศิลปาคม จังหวัดอุดรธานี

แบบ ผ.02/1

ก. ยุทธศาสตร์จังหวัด ที่ 1 การพัฒนาศักยภาพการคัดกรองทุนเพื่อเพิ่มขีดความสามารถในการแข่งขัน ในอนุภูมิภาคลุ่มน้ำโขง

ข. ยุทธศาสตร์การพัฒนาของ อปท.ในเขตจังหวัดที่ 3 พัฒนาโครงสร้างพื้นฐาน สิ่งอำนวยความสะดวกเพื่อเป็นศูนย์กลางการค้า การลงทุนและการบริการ

1. ยุทธศาสตร์การบริการพื้นฐานสาธารณสุขโรค สารานุบริการ

1.1 แผนงานอุตสาหกรรมและโยธา : งานก่อสร้าง

ที่	โครงการ	วัตถุประสงค์	เป้าหมาย (ผลผลิตของโครงการ)	งบประมาณ					ตัวชี้วัด (KPI)	ผลลัพธ์ที่คาดว่าจะได้รับ	ที่มาของ โครงการ	หน่วยงาน รับผิดชอบ หลัก
				2566 (บาท)	2567 (บาท)	2568 (บาท)	2569 (บาท)	2570 (บาท)				
1	โครงการก่อสร้างศาลา ประชาคม บ้านโคกกลาง หมู่ที่ 5	เพื่อให้ประชาชนมี สถานที่ในการ ประกอบกิจกรรม ต่างๆ	ศาลาประชาคมบ้านโคก กลาง ขนาดกว้าง 6 เมตร ยาว 11.50 เมตร ปริมาณพื้นที่ไม่น้อยกว่า 96 ตรม.	500,000	500,000	-	-	-	ปริมาณงาน ตามแบบ	ประชาชนมีสถานที่ในการ ประกอบกิจกรรมต่างๆ	แผนชุมชน	กองช่าง
2	โครงการปรับปรุง ซ่อมแซมหลังคาศาลา ประชาคมหมู่บ้าน บ้านโนนทรายฟอง หมู่ที่ 9	เพื่อให้ประชาชนมี สถานที่ในการ ประกอบกิจกรรม ต่างๆ	ศาลาประชาคมบ้านโนน ทรายฟอง ขนาดกว้าง 6 เมตร ยาว 11.50 เมตร ปริมาณพื้นที่ไม่น้อยกว่า 96 ตรม.	500,000	500,000	-	-	-	ปริมาณงาน ตามแบบ	ประชาชนมีสถานที่ในการ ประกอบกิจกรรมต่างๆ	แผนชุมชน	กองช่าง

รายละเอียดโครงการพัฒนา
ที่นำมาจากแผนพัฒนาหมู่บ้านและแผนพัฒนาชุมชน
แผนพัฒนาท้องถิ่นท้องถิ่น (พ.ศ. 2566 – 2570)

องค์การบริหารส่วนตำบลนาม่วง อำเภอประจักษ์ศิลปาคม จังหวัดอุดรธานี

แบบ ผ.02/1

ก. ยุทธศาสตร์จังหวัด ที่ 1 การพัฒนาศักยภาพการค้าการลงทุนเพื่อเพิ่มขีดความสามารถในการแข่งขัน ในอนุภูมิภาคลุ่มน้ำโขง

ข. ยุทธศาสตร์การพัฒนาของ อปท.ในเขตจังหวัดที่ 3 พัฒนาโครงสร้างพื้นฐาน สิ่งอำนวยความสะดวกเพื่อเป็นศูนย์กลางการค้า การลงทุนและการบริการ

1. ยุทธศาสตร์การบริการพื้นฐานสาธารณูปโภค สาธารณูปการ

1.2 แผนงานเคหะและชุมชน : งานไฟฟ้าและประปา

ที่	โครงการ	วัตถุประสงค์	เป้าหมาย (ผลผลิตของโครงการ)	งบประมาณ					ตัวชี้วัด (KPI)	ผลลัพธ์ที่คาดว่าจะได้รับ	ที่มาของ โครงการ	หน่วยงาน รับผิดชอบ หลัก
				2566 (บาท)	2567 (บาท)	2568 (บาท)	2569 (บาท)	2570 (บาท)				
1	โครงการขยายเขตไฟฟ้าเพื่อการเกษตรบ้านโนนสา หมู่ที่ 4	เพื่อให้ประชาชนมีไฟฟ้าใช้ในการเกษตรกรรม	เส้นโนนสา – โนนแสวง ระยะทาง 2,000 เมตร	65,000	65,000	65,000	65,000	65,000	ร้อยละของการขยายเขตไฟฟ้าแรงต่ำ	ประชาชนมีไฟฟ้าใช้ในการเกษตรกรรม	แผนชุมชน	กองช่าง

รายละเอียดโครงการพัฒนา
ที่นำมาจากแผนพัฒนาหมู่บ้านและแผนพัฒนาชุมชน
แผนพัฒนาท้องถิ่นท้องถิ่น (พ.ศ. 2566 – 2570)

องค์การบริหารส่วนตำบลนาม่วง อำเภอประจักษ์ศิลปาคม จังหวัดอุดรธานี

แบบ ผ.02/1

ก. ยุทธศาสตร์จังหวัด ที่ 1 การพัฒนาศักยภาพการคลังการลงทุนเพื่อเพิ่มขีดความสามารถในการแข่งขัน ในอนุภูมิภาคลุ่มน้ำโขง

ข. ยุทธศาสตร์การพัฒนาของ อปท.ในเขตจังหวัดที่ 3 พัฒนาโครงสร้างพื้นฐาน สิ่งอำนวยความสะดวกเพื่อเป็นศูนย์กลางการค้า การลงทุนและการบริการ

1. ยุทธศาสตร์การบริการพื้นฐานสาธารณูปโภค สาธารณูปการ

1.3 แผนงานเคหะและชุมชน : งานบำบัดน้ำเสีย

ที่	โครงการ	วัตถุประสงค์	เป้าหมาย (ผลผลิตของโครงการ)	งบประมาณ					ตัวชี้วัด (KPI)	ผลลัพธ์ที่คาดว่าจะได้รับ	ที่มาของ โครงการ	หน่วยงาน รับผิดชอบ หลัก
				2566 (บาท)	2567 (บาท)	2568 (บาท)	2569 (บาท)	2570 (บาท)				
1	โครงการราระบาย น้ำ คสล.ฝาปิด บ้านโนนสา หมู่ที่ 4	เพื่อป้องกันน้ำท่วมขัง ในชุมชนและระบายน้ำ ออกจากชุมชน	(ศาลากลางบ้าน – ถนน คอนกรีต) ขนาดภายใน รางกว้าง 0.50*0.60 ระยะทาง 400 เมตร	1,000,000	1,000,000	1,000,000	-	-	ปริมาณงาน ตามแบบ	ระบายน้ำออกจากชุมชน	แผนชุมชน	กองช่าง

**รายละเอียดโครงการพัฒนา
ที่นำมาจากแผนพัฒนาหมู่บ้านและแผนพัฒนาชุมชน
แผนพัฒนาท้องถิ่นท้องถิ่น (พ.ศ. 2566 – 2570)**

องค์การบริหารส่วนตำบลนาม่วง อำเภอประจักษ์ศิลปาคม จังหวัดอุดรธานี

แบบ ผ.02/1

ก. ยุทธศาสตร์จังหวัด ที่ 2 การส่งเสริมการพัฒนาการเกษตรอุตสาหกรรมยกระดับมาตรฐานการผลิตสินค้าเกษตรปลอดภัย และเกษตรอินทรีย์

ข. ยุทธศาสตร์การพัฒนาของ อปท. ในเขตจังหวัดที่ 3 เพิ่มประสิทธิภาพในการผลิต การแปรรูปสินค้าเกษตรปลอดภัยและเกษตรอินทรีย์

2. ยุทธศาสตร์การพัฒนาด้านเศรษฐกิจ

2.1 แผนงานการเกษตร : งานส่งเสริมการเกษตร

ที่	โครงการ	วัตถุประสงค์	เป้าหมาย (ผลผลิตของ โครงการ)	งบประมาณ					ตัวชี้วัด (KPI)	ผลลัพธ์ที่คาดว่าจะได้รับ	ที่มาของ โครงการ	หน่วยงาน รับผิดชอบ หลัก
				2566 (บาท)	2567 (บาท)	2568 (บาท)	2569 (บาท)	2570 (บาท)				
1	โครงการส่งเสริมกลุ่มผู้ปลูกข้าวคุณภาพ	เพื่อสนับสนุนการทำเกษตรอินทรีย์	บ้านนาม่วง หมู่ที่ 1	100,000	100,000	100,000	100,000	100,000	จำนวนผู้เข้าร่วมโครงการ	กลุ่มเกษตรกรมีความเข้มแข็งสามารถพึ่งพาตนเองได้ในการพัฒนาการเกษตรได้อย่างยั่งยืน	แผนชุมชน	สำนักปลัด งานการเกษตร
2	โครงการส่งเสริมการเลี้ยงสัตว์ไว้บริโภคในครัวเรือน	ส่งเสริมอาชีพเพิ่มรายได้จากการเลี้ยงสัตว์	บ้านนาม่วง หมู่ที่ 1	65,000	65,000	65,000	65,000	65,000	จำนวนครัวเรือนที่เข้าร่วมโครงการ	เกษตรกรที่เข้าร่วมโครงการมีรายได้เพิ่มขึ้น	แผนชุมชน	สำนักปลัด งานการเกษตร
3	โครงการส่งเสริมการเลี้ยงสัตว์ไว้บริโภคในครัวเรือน	ส่งเสริมอาชีพเพิ่มรายได้จากการเลี้ยงสัตว์	บ้านดอนค้อ หมู่ที่ 2	65,000	65,000	65,000	65,000	65,000	จำนวนครัวเรือนที่เข้าร่วมโครงการ	เกษตรกรที่เข้าร่วมโครงการมีรายได้เพิ่มขึ้น	แผนชุมชน	สำนักปลัด งานการเกษตร
4	โครงการส่งเสริมการ	เพื่อส่งเสริมการเลี้ยงไก่	บ้านโคกกลาง	50,000	50,000	50,000	50,000	50,000	จำนวน	กลุ่มเกษตรกรที่เลี้ยงไก่	แผนชุมชน	สำนักปลัด

	เลี้ยงไก่พื้นเมือง	พื้นเมืองแก่เกษตรกรให้เกิดอาชีพที่ยั่งยืน	หมู่ที่ 5						ครัวเรือนที่เข้าร่วมโครงการ	พื้นเมืองมีการรวมตัวกันเพื่อสร้างอาชีพอย่างยั่งยืน		งานการเกษตร
5	โครงการส่งเสริมปลูกผักสวนครัวและเลี้ยงสัตว์ไว้บริโภคในครอบครัว	ส่งเสริมอาชีพเพิ่มรายได้จากการเลี้ยงสัตว์	บ้านหนองลุมพุก หมู่ที่ 6	50,000	50,000	50,000	50,000	50,000	จำนวนครัวเรือนที่เข้าร่วมโครงการ	เกษตรกรที่เข้าร่วมโครงการมีรายได้เพิ่มขึ้น	แผนชุมชน	สำนักปลัดงานการเกษตร

องค์การบริหารส่วนตำบลนาม่วง

รายละเอียดโครงการพัฒนา
ที่นำมาจากแผนพัฒนาหมู่บ้านและแผนพัฒนาชุมชน
แผนพัฒนาท้องถิ่นท้องถิ่น (พ.ศ. 2566 – 2570)

องค์การบริหารส่วนตำบลนาม่วง อำเภอประจักษ์ศิลปาคม จังหวัดอุดรธานี

แบบ ผ.02/1

ก. ยุทธศาสตร์จังหวัด ที่ 2 การส่งเสริมการพัฒนาการเกษตรอุตสาหกรรมยกระดับมาตรฐานการผลิตสินค้าเกษตรปลอดภัย และเกษตรอินทรีย์

ข. ยุทธศาสตร์การพัฒนาของ อปท. ในเขตจังหวัดที่ 3 เพิ่มประสิทธิภาพในการผลิต การแปรรูปสินค้าเกษตรปลอดภัยและเกษตรอินทรีย์

2. ยุทธศาสตร์การพัฒนาด้านเศรษฐกิจ

2.1 แผนงานการเกษตร : งานส่งเสริมการเกษตร

ที่	โครงการ	วัตถุประสงค์	เป้าหมาย (ผลผลิตของโครงการ)	งบประมาณ					ตัวชี้วัด (KPI)	ผลลัพธ์ที่คาดว่าจะได้รับ	ที่มาของ โครงการ	หน่วยงาน รับผิดชอบ หลัก
				2566 (บาท)	2567 (บาท)	2568 (บาท)	2569 (บาท)	2570 (บาท)				
6	โครงการส่งเสริมการปลูกผักสวนครัว	เพื่อให้มีพืชผักเพียงพอต่อการบริโภคในครัวเรือน	บ้านหนองหญ้ามา หมู่ที่ 7	50,000	50,000	50,000	50,000	50,000	จำนวนผู้เข้าร่วมโครงการ	ประชาชนมีผักเพียงพอต่อการบริโภคในครัวเรือน	แผนชุมชน	สำนักปลัด งานการเกษตร
7	โครงการส่งเสริมการเลี้ยงไก่พื้นเมือง	เพื่อส่งเสริมการเลี้ยงไก่พื้นเมืองแก่เกษตรกรให้เกิดอาชีพที่ยั่งยืน	บ้านหนองหญ้ามา หมู่ที่ 7	50,000	50,000	50,000	50,000	50,000	จำนวนครัวเรือนที่เข้าร่วมโครงการ	กลุ่มเกษตรกรที่เลี้ยงไก่พื้นเมืองมีการรวมตัวกันเพื่อสร้างอาชีพอย่างยั่งยืน	แผนชุมชน	สำนักปลัด งานการเกษตร
8	โครงการโค – กระบือเพื่อเกษตรกร	เพื่อสนับสนุนส่งเสริมความรู้ความเข้าใจการจัดการโคกระบือ	บ้านหนองหญ้ามา หมู่ที่ 7	150,000	150,000	150,000	150,000	150,000	จำนวนครัวเรือนที่เข้าร่วมโครงการ	กลุ่มเป้าหมายเกิดความรู้ความเข้าใจการบริหารจัดการกลุ่มอย่างเป็นระบบ	แผนชุมชน	สำนักปลัด งานการเกษตร
9	โครงการส่งเสริมการเลี้ยงปลาในบ่อซีเมนต์	ส่งเสริมการประกอบอาชีพเกษตรกรทางด้านประมงเพิ่มรายได้ให้สมาชิกและชุมชน	บ้านเชียงกรม หมู่ที่ 8	250,000	250,000	250,000	250,000	250,000	จำนวนครัวเรือนที่เข้าร่วมโครงการ	ประชาชนชุมชนมีรายได้เพิ่มมากขึ้น	แผนชุมชน	สำนักปลัด งานการเกษตร
10	โครงการส่งเสริมการปลูกผักสวนครัว	เพื่อให้มีพืชผักเพียงพอต่อการบริโภคในครัวเรือน	บ้านเชียงกรม หมู่ที่ 8	50,000	50,000	50,000	50,000	50,000	จำนวนผู้เข้าร่วมโครงการ	ประชาชนมีผักเพียงพอต่อการบริโภคในครัวเรือน	แผนชุมชน	สำนักปลัด งานการเกษตร

11	โครงการโค - กระบือ เพื่อเกษตรกร	เพื่อสนับสนุนส่งเสริม ความรู้ความเข้าใจการ จัดการโคกระบือ	บ้านโนนทรายพอง หมู่ที่ 9	250,000	250,000	250,000	250,000	250,000	จำนวน ครัวเรือนที่เข้า ร่วมโครงการ	กลุ่มเป้าหมายเกิดความรู้ ความเข้าใจการบริหาร จัดการกลุ่มอย่างเป็นระบบ	แผนชุมชน	สำนักปลัด งานการเกษตร
----	------------------------------------	---	-----------------------------	---------	---------	---------	---------	---------	--	---	----------	--------------------------

องค์การบริหารส่วนตำบลนาม่วง

รายละเอียดโครงการพัฒนา
ที่นำมาจากแผนพัฒนาหมู่บ้านและแผนพัฒนาชุมชน
แผนพัฒนาท้องถิ่นท้องถิ่น (พ.ศ. 2566 – 2570)

องค์การบริหารส่วนตำบลนาม่วง อำเภอประจักษ์ศิลปาคม จังหวัดอุดรธานี

แบบ ผ.02/1

ก. ยุทธศาสตร์จังหวัด ที่ 2 การส่งเสริมการพัฒนาการเกษตรอุตสาหกรรมยกระดับมาตรฐานการผลิตสินค้าเกษตรปลอดภัย และเกษตรอินทรีย์

ข. ยุทธศาสตร์การพัฒนาของ อปท.ในเขตจังหวัดที่ 3 เพิ่มประสิทธิภาพในการผลิต การแปรรูปสินค้าเกษตรปลอดภัยและเกษตรอินทรีย์

2. ยุทธศาสตร์การพัฒนาด้านเศรษฐกิจ

2.1 แผนงานการเกษตร : งานส่งเสริมการเกษตร

ที่	โครงการ	วัตถุประสงค์	เป้าหมาย (ผลผลิตของโครงการ)	งบประมาณ					ตัวชี้วัด (KPI)	ผลลัพธ์ที่คาดว่าจะได้รับ	ที่มาของ โครงการ	หน่วยงาน รับผิดชอบ หลัก
				2566 (บาท)	2567 (บาท)	2568 (บาท)	2569 (บาท)	2570 (บาท)				
12	โครงการส่งเสริมการเลี้ยงสัตว์ไว้บริโภคในครัวเรือน	ส่งเสริมอาชีพเพิ่มรายได้จากการเลี้ยงสัตว์	บ้านโนนทรายพอง หมู่ที่ 9	50,000	50,000	50,000	50,000	50,000	จำนวนครัวเรือนที่เข้าร่วมโครงการ	เกษตรกรที่เข้าร่วมโครงการมีรายได้เพิ่มขึ้น	แผนชุมชน	สำนักปลัด งานการเกษตร
13	โครงการผลิตปุ๋ยอินทรีย์ชีวภาพ	เพื่อให้เกษตรกรสามารถเพิ่มผลผลิต โดยการใช้ปุ๋ยอินทรีย์และทำให้ต้นทุนการใช้ปุ๋ยเคมีลดลง	บ้านโนนทรายพอง หมู่ที่ 9	50,000	50,000	50,000	50,000	50,000	จำนวนครัวเรือนที่เข้าร่วมโครงการ	ประชาชนมีความรู้ความเข้าใจเกี่ยวกับการผลิตปุ๋ยอินทรีย์ชีวภาพ	แผนชุมชน	สำนักปลัด งานการเกษตร
14	โครงการผลิตปุ๋ยอินทรีย์ชีวภาพ	เพื่อให้เกษตรกรสามารถเพิ่มผลผลิต โดยการใช้ปุ๋ยอินทรีย์และทำให้ต้นทุนการใช้ปุ๋ยเคมีลดลง	บ้านวังแสง หมู่ที่ 10	50,000	50,000	50,000	50,000	50,000	จำนวนครัวเรือนที่เข้าร่วมโครงการ	ประชาชนมีความรู้ความเข้าใจเกี่ยวกับการผลิตปุ๋ยอินทรีย์ชีวภาพ	แผนชุมชน	สำนักปลัด งานการเกษตร
15	โครงการโค – กระบือเพื่อเกษตรกร	เพื่อสนับสนุนส่งเสริมความรู้ความเข้าใจการจัดการโคกระบือ	บ้านโนนแสง หมู่ที่ 11	250,000	250,000	250,000	250,000	250,000	จำนวนครัวเรือนที่เข้าร่วมโครงการ	กลุ่มเป้าหมายเกิดความรู้ความเข้าใจการบริหารจัดการกลุ่มอย่างเป็นระบบ	แผนชุมชน	สำนักปลัด งานการเกษตร
16	โครงการส่งเสริมการเลี้ยงปลาตากใบบ่อ	ส่งเสริมการประกอบอาชีพเกษตรกรทางด้าน	บ้านโนนแสง หมู่ที่ 11	50,000	50,000	50,000	50,000	50,000	จำนวนครัวเรือนที่เข้าร่วมโครงการ	ประชาชนชุมชนมีรายได้เพิ่มมากขึ้น	แผนชุมชน	สำนักปลัด งานการเกษตร

	ซีเมนต์	ประมงเพิ่มรายได้ให้ สมาชิกและชุมชน							ร่วมโครงการ			
--	---------	---------------------------------------	--	--	--	--	--	--	-------------	--	--	--

องค์การบริหารส่วนตำบลนาม่วง

รายละเอียดโครงการพัฒนา
ที่นำมาจากแผนพัฒนาหมู่บ้านและแผนพัฒนาชุมชน
แผนพัฒนาท้องถิ่นท้องถิ่น (พ.ศ. 2566 – 2570)

องค์การบริหารส่วนตำบลนาม่วง อำเภอประจักษ์ศิลปาคม จังหวัดอุดรธานี

แบบ ผ.02/1

ก. ยุทธศาสตร์จังหวัด ที่ 2 การส่งเสริมการพัฒนาการเกษตรอุตสาหกรรมยกระดับมาตรฐานการผลิตสินค้าเกษตรปลอดภัย และเกษตรอินทรีย์

ข. ยุทธศาสตร์การพัฒนาของ อปท. ในเขตจังหวัดที่ 3 เพิ่มประสิทธิภาพในการผลิต การแปรรูปสินค้าเกษตรปลอดภัยและเกษตรอินทรีย์

2. ยุทธศาสตร์การพัฒนาด้านเศรษฐกิจ

2.1 แผนงานการเกษตร : งานส่งเสริมการเกษตร

ที่	โครงการ	วัตถุประสงค์	เป้าหมาย (ผลผลิตของโครงการ)	งบประมาณ					ตัวชี้วัด (KPI)	ผลลัพธ์ที่คาดว่าจะได้รับ	ที่มาของ โครงการ	หน่วยงาน รับผิดชอบ หลัก
				2566 (บาท)	2567 (บาท)	2568 (บาท)	2569 (บาท)	2570 (บาท)				
17	โครงการส่งเสริมการปลูกผักสวนครัว	เพื่อให้มีพืชผักเพียงพอต่อการบริโภคในครัวเรือน	บ้านโนนสา หมู่ที่ 12	50,000	50,000	50,000	50,000	50,000	จำนวนผู้เข้าร่วมโครงการ	ประชาชนมีผักเพียงพอต่อการบริโภคในครัวเรือน	แผนชุมชน	สำนักปลัด งานการเกษตร
18	โครงการส่งเสริมการปลูกผักสวนครัว	เพื่อให้มีพืชผักเพียงพอต่อการบริโภคในครัวเรือน	บ้านหนองลุมพุก หมู่ที่ 13	50,000	50,000	50,000	50,000	50,000	จำนวนผู้เข้าร่วมโครงการ	ประชาชนมีผักเพียงพอต่อการบริโภคในครัวเรือน	แผนชุมชน	สำนักปลัด งานการเกษตร
19	โครงการส่งเสริมการเลี้ยงสัตว์ไว้บริโภคในครัวเรือน	ส่งเสริมอาชีพเพิ่มรายได้จากการเลี้ยงสัตว์	บ้านหนองลุมพุก หมู่ที่ 13	50,000	50,000	50,000	50,000	50,000	จำนวนครัวเรือนที่เข้าร่วมโครงการ	เกษตรกรที่เข้าร่วมโครงการมีรายได้เพิ่มขึ้น	แผนชุมชน	สำนักปลัด งานการเกษตร
20	โครงการส่งเสริมสนับสนุนการทำเกษตรอินทรีย์(ผลิตข้าวอินทรีย์)	เพื่อส่งเสริมกลุ่มเกษตรกรผลิตข้าวอินทรีย์ตามมาตรฐานข้าวอินทรีย์ของกระทรวงเกษตรและสหกรณ์	บ้านเชียงกรม หมู่ที่ 14	50,000	50,000	50,000	50,000	50,000	จำนวนครัวเรือนที่เข้าร่วมโครงการ	สร้างกลุ่มชาวนาที่มีความเข้มแข็งสามารถพึ่งพาตนเองได้อย่างยั่งยืน	แผนชุมชน	สำนักปลัด งานการเกษตร
21	โครงการโค – กระบือเพื่อเกษตรกร	เพื่อสนับสนุนส่งเสริมความรู้ความเข้าใจการ	บ้านเชียงกรม หมู่ที่ 14	250,000	250,000	250,000	250,000	250,000	จำนวนครัวเรือนที่เข้าร่วมโครงการ	กลุ่มเป้าหมายเกิดความรู้ความเข้าใจการบริหาร	แผนชุมชน	สำนักปลัด งานการเกษตร

		จัดการโคกระบือ								ร่วมโครงการ	จัดการกลุ่มอย่างเป็นระบบ		
--	--	----------------	--	--	--	--	--	--	--	-------------	--------------------------	--	--

องค์การบริหารส่วนตำบลนาม่วง

รายละเอียดโครงการพัฒนา

ที่นำมาจากแผนพัฒนาหมู่บ้านและแผนพัฒนาชุมชน

แผนพัฒนาท้องถิ่นท้องถิ่น (พ.ศ. 2566 – 2570)

องค์การบริหารส่วนตำบลนาม่วง อำเภอประจักษ์ศิลปาคม จังหวัดอุดรธานี

แบบ ผ.02/1

ก. ยุทธศาสตร์จังหวัด ที่ 3 การยกระดับคุณภาพชีวิตเพื่อสร้างความเข้มแข็งให้สังคม มีความพร้อมรับการเปลี่ยนแปลงทาง เศรษฐกิจ สังคม และวัฒนธรรม

ข. ยุทธศาสตร์การพัฒนาของ อปท.ในเขตจังหวัดที่ 2 พัฒนาคุณภาพการศึกษาและคุณภาพชีวิตคนอุดรธานีทุกกลุ่มวัย

3. ยุทธศาสตร์สังคม วัฒนธรรม ภูมิปัญญาท้องถิ่น

3.1 แผนงานการศึกษา : งานระดับก่อนวัยเรียนและประถมศึกษา

ที่	โครงการ	วัตถุประสงค์	เป้าหมาย (ผลผลิตของ โครงการ)	งบประมาณ					ตัวชี้วัด (KPI)	ผลลัพธ์ที่คาดว่าจะได้รับ	ที่มาของ โครงการ	หน่วยงาน รับผิดชอบ หลัก
				2566 (บาท)	2567 (บาท)	2568 (บาท)	2569 (บาท)	2570 (บาท)				
-	-	-	-	-	-	-	-	-	-	-	-	

รายละเอียดโครงการพัฒนา

ที่นำมาจากแผนพัฒนาหมู่บ้านและแผนพัฒนาชุมชน

แผนพัฒนาท้องถิ่นท้องถิ่น (พ.ศ. 2566 – 2570)

องค์การบริหารส่วนตำบลนาม่วง อำเภอประจักษ์ศิลปาคม จังหวัดอุดรธานี

ก. ยุทธศาสตร์จังหวัด ที่ 3 การยกระดับคุณภาพชีวิตเพื่อสร้างความเข้มแข็งให้สังคม มีความพร้อมรับการเปลี่ยนแปลงทาง เศรษฐกิจ สังคม และวัฒนธรรม

ข. ยุทธศาสตร์การพัฒนาของ อปท.ในเขตจังหวัดที่ 4 พัฒนาระบบบริหารจัดการด้านสังคมคุณภาพชีวิต

3. ยุทธศาสตร์สังคม วัฒนธรรม ภูมิปัญญาท้องถิ่น

3.2 แผนงานการศาสนาวัฒนธรรมและนันทนาการ : งานวัฒนธรรมประเพณีท้องถิ่น

แบบ ผ.02/1

ที่	โครงการ	วัตถุประสงค์	เป้าหมาย (ผลผลิตของ โครงการ)	งบประมาณ					ตัวชี้วัด (KPI)	ผลลัพธ์ที่คาดว่าจะได้รับ	ที่มาของ โครงการ	หน่วยงาน รับผิดชอบหลัก
				2566 (บาท)	2567 (บาท)	2568 (บาท)	2569 (บาท)	2570 (บาท)				
1	โครงการกิจกรรม ตามประเพณีฮีตสิบ สองครองสิบสี่	เพื่อส่งเสริมอนุรักษ์ ประเพณีอันดีงามเป็นการ ถ่ายทอดประเพณีไปสู่คน รุ่นหลัง	บ้านโคกกลาง หมู่ที่ 5	120,000	120,000	120,000	120,000	120,000	จำนวนผู้เข้าร่วม โครงการ	สามารถอนุรักษ์วัฒนธรรม และประเพณีอันดีงามของ ท้องถิ่นให้คงอยู่สืบไป	แผนชุมชน	สำนักปลัด งานการศึกษา

รายละเอียดโครงการพัฒนา
ที่นำมาจากแผนพัฒนาหมู่บ้านและแผนพัฒนาชุมชน
แผนพัฒนาท้องถิ่นท้องถิ่น (พ.ศ. 2566 – 2570)

องค์การบริหารส่วนตำบลนาม่วง อำเภอประจักษ์ศิลปาคม จังหวัดอุดรธานี

ก. ยุทธศาสตร์จังหวัด ที่ 3 การยกระดับคุณภาพชีวิตเพื่อสร้างความเข้มแข็งให้สังคม มีความพร้อมรับการเปลี่ยนแปลงทาง เศรษฐกิจ สังคม และวัฒนธรรม

ข. ยุทธศาสตร์การพัฒนาของ อปท.ในเขตจังหวัดที่ 1 ส่งเสริมการเตรียมความพร้อมสังคมผู้สูงอายุสุขภาพดี

3. ยุทธศาสตร์สังคม วัฒนธรรม ภูมิปัญญาท้องถิ่น

3.3 แผนงานสร้างความเข้มแข็งของชุมชน : งานส่งเสริมสนับสนุนความเข้มแข็ง

แบบ ผ.02/1

ที่	โครงการ	วัตถุประสงค์	เป้าหมาย (ผลผลิตของ โครงการ)	งบประมาณ					ตัวชี้วัด (KPI)	ผลลัพธ์ที่คาดว่าจะได้รับ	ที่มาของ โครงการ	หน่วยงาน รับผิดชอบหลัก
				2566 (บาท)	2567 (บาท)	2568 (บาท)	2569 (บาท)	2570 (บาท)				
1	โครงการส่งเสริมอาชีพผู้สูงอายุ	เพื่อส่งเสริมผู้สูงอายุได้มีกิจกรรมร่วมกัน	บ้านนาม่วง หมู่ที่ 1	100,000	100,000	100,000	100,000	100,000	จำนวนของผู้เข้าร่วมโครงการ	ผู้สูงอายุได้ร่วมทำกิจกรรมร่วมทำกิจกรรมร่วมกันและมีสุขภาพแข็งแรงยิ่งขึ้น	แผนชุมชน	กองสวัสดิการสังคม
2	โครงการส่งเสริมกลุ่มอาชีพสตรี	เพื่อเป็นการฝึกอบรมอาชีพระยะสั้นให้กับกลุ่มสตรี แม่บ้านและประชาชนทั่วไป	บ้านนาม่วง หมู่ที่ 1	50,000	50,000	50,000	50,000	50,000	จำนวนของผู้เข้าร่วมโครงการ	ประชาชนใช้เวลาว่างให้เกิดประโยชน์ในลักษณะการรวมกลุ่มเป็นการร่วมกันคิดร่วมกันทำ	แผนชุมชน	กองสวัสดิการสังคม
3	โครงการสนับสนุนกลุ่มทอผ้ามัดหมี่ฮ่อมคราม	เพื่อให้กลุ่มอาชีพในตำบลมีพัฒนาการเพิ่มมากขึ้น	บ้านโนนสา หมู่ที่ 4	50,000	50,000	50,000	50,000	50,000	จำนวนครัวเรือนที่เข้าร่วมโครงการ	กลุ่มอาชีพได้ขยายโอกาสในการผลิต	แผนชุมชน	สำนักปลัด งานการเกษตร
4	โครงการจัดกิจกรรมผู้สูงอายุ	เพื่อส่งเสริมผู้สูงอายุได้มีกิจกรรมร่วมกัน	บ้านหนองลุมพุก หมู่ที่ 6	50,000	50,000	50,000	50,000	50,000	จำนวนของผู้เข้าร่วมโครงการ	ผู้สูงอายุได้ร่วมทำกิจกรรมร่วมทำกิจกรรมร่วมกันและมีสุขภาพแข็งแรงยิ่งขึ้น	แผนชุมชน	กองสวัสดิการสังคม
5	โครงการจัดตั้งศูนย์การเรียนรู้ชุมชน	เพื่อสร้างความเข้าใจความร่วมมือในการ	บ้านหนองลุมพุก หมู่ที่ 6	30,000	30,000	30,000	30,000	30,000	จำนวนของผู้เข้าร่วม	ประชาชนสามารถเข้าไปสืบค้นศึกษาและ เรียนรู้ได้ทุก	แผนชุมชน	กองสวัสดิการสังคม

		พัฒนาตนเองและชุมชน เป็นศูนย์กลางการ เรียนรู้ตลอดชีวิตของ ประชาชน							โครงการ	เวลาเป็นศูนย์กลาง		
--	--	---	--	--	--	--	--	--	---------	-------------------	--	--

รายละเอียดโครงการพัฒนา

ที่นำมาจากแผนพัฒนาหมู่บ้านและแผนพัฒนาชุมชน

แผนพัฒนาท้องถิ่นท้องถิ่น (พ.ศ. 2566 – 2570)

องค์การบริหารส่วนตำบลนาม่วง อำเภอประจักษ์ศิลปาคม จังหวัดอุดรธานี

ก. ยุทธศาสตร์จังหวัด ที่ 3 การยกระดับคุณภาพชีวิตเพื่อสร้างความเข้มแข็งให้สังคม มีความพร้อมรับการเปลี่ยนแปลงทาง เศรษฐกิจ สังคม และวัฒนธรรม

ข. ยุทธศาสตร์การพัฒนาของ อปท. ในเขตจังหวัดที่ 1 ส่งเสริมการเตรียมความพร้อมสังคมผู้สูงอายุสุขภาพดี

3. ยุทธศาสตร์สังคม วัฒนธรรม ภูมิปัญญาท้องถิ่น

3.3 แผนงานสร้างความเข้มแข็งของชุมชน : งานส่งเสริมสนับสนุนความเข้มแข็ง

แบบ ผ.02/1

ที่	โครงการ	วัตถุประสงค์	เป้าหมาย (ผลผลิตของ โครงการ)	งบประมาณ					ตัวชี้วัด (KPI)	ผลลัพธ์ที่คาดว่าจะ ได้รับ	ที่มาของ โครงการ	หน่วยงาน รับผิดชอบหลัก
				2566 (บาท)	2567 (บาท)	2568 (บาท)	2569 (บาท)	2570 (บาท)				
6	โครงการฝึกอบรมอาชีพ การทำขนมและการแปรรูปอาหาร	เพื่อให้ประชาชนได้เรียนรู้ วิธีการทำขนม	บ้านหนองลุมพุก หมู่ที่ 6	50,000	50,000	50,000	50,000	50,000	จำนวนครัวเรือน ที่เข้าร่วม โครงการ	ประชาชนได้เรียนรู้วิธีการ ทำขนม	แผนชุมชน	กองสวัสดิการสังคม
7	โครงการสนับสนุน กลุ่มทอผ้ามัดหมี่ย้อม คราม	เพื่อให้กลุ่มอาชีพในตำบล มีพัฒนาการเพิ่มมากขึ้น	บ้านเชียงกรม หมู่ที่ 8	50,000	50,000	50,000	50,000	50,000	จำนวนครัวเรือน ที่เข้าร่วม โครงการ	กลุ่มอาชีพได้ขยายโอกาส ในการผลิต	แผนชุมชน	กองสวัสดิการสังคม
8	โครงการส่งเสริมการ เรียนรู้เศรษฐกิจพอเพียง	เพื่อให้ประชาชนมีความรู้ ความเข้าใจเกี่ยวกับหลัก ปรัชญาเศรษฐกิจพอเพียง ได้อย่างถูกต้อง	บ้านเชียงกรม หมู่ที่ 8	50,000	50,000	50,000	50,000	50,000	จำนวนครัวเรือน ที่เข้าร่วม โครงการ	ประชาชนมีความรู้ความ เข้าใจเกี่ยวกับหลัก ปรัชญาเศรษฐกิจพอเพียง ได้อย่างถูกต้อง	แผนชุมชน	กองสวัสดิการสังคม
9	โครงการฝึกอบรม คณะกรรมการพัฒนาสตรี	เพื่อส่งเสริมและพัฒนา ศักยภาพคณะกรรมการ	บ้านวังแสง หมู่ที่ 10	50,000	50,000	50,000	50,000	50,000	จำนวนครัวเรือน ที่เข้าร่วม	คณะกรรมการพัฒนาสตรี หมู่บ้านให้มีความรู้ ความ	แผนชุมชน	กองสวัสดิการสังคม

	หมู่บ้าน	พัฒนาสตรีหมู่บ้านให้มี ความรู้ ความเข้าใจ เกี่ยวกับบทบาทของ ตนเอง							โครงการ	เข้าใจเกี่ยวกับบทบาท ของตนเอง		
10	โครงการฝึกอบรมรักษา ส่งเสริมสุขภาพผู้สูงอายุ	เพื่อพัฒนาระบบบริการ การฟื้นฟูสมรรถภาพ ผู้สูงอายุ	บ้านวังแสง หมู่ที่ 10	50,000	50,000	50,000	50,000	50,000	จำนวนครัวเรือน ที่เข้าร่วม โครงการ	ผู้สูงอายุสามารถ ช่วยเหลือตนเองได้หลัง รับการฟื้นฟูสมรรถภาพ	แผนชุมชน	กองสวัสดิการสังคม

**รายละเอียดโครงการพัฒนา
ที่นำมาจากแผนพัฒนาหมู่บ้านและแผนพัฒนาชุมชน
แผนพัฒนาท้องถิ่นท้องถิ่น (พ.ศ. 2566 – 2570)**

องค์การบริหารส่วนตำบลนาม่วง อำเภอประจักษ์ศิลปาคม จังหวัดอุดรธานี

ก. ยุทธศาสตร์จังหวัด ที่ 3 การยกระดับคุณภาพชีวิตเพื่อสร้างความเข้มแข็งให้สังคม มีความพร้อมรับการเปลี่ยนแปลงทาง เศรษฐกิจ สังคม และวัฒนธรรม

ข. ยุทธศาสตร์การพัฒนาของ อปท. ในเขตจังหวัดที่ 1 ส่งเสริมการเตรียมความพร้อมสังคมผู้สูงอายุสุขภาพดี

3. ยุทธศาสตร์สังคม วัฒนธรรม ภูมิปัญญาท้องถิ่น

3.3 แผนงานสร้างความเข้มแข็งของชุมชน : งานส่งเสริมสนับสนุนความเข้มแข็ง

แบบ ผ.02/1

ที่	โครงการ	วัตถุประสงค์	เป้าหมาย (ผลผลิตของ โครงการ)	งบประมาณ					ตัวชี้วัด (KPI)	ผลลัพธ์ที่คาดว่าจะ ได้รับ	ที่มาของ โครงการ	หน่วยงาน รับผิดชอบหลัก
				2566 (บาท)	2567 (บาท)	2568 (บาท)	2569 (บาท)	2570 (บาท)				
11	โครงการเพิ่มพูนทักษะ การทำผ้าอ้อมผ้าธรรมชาติ	เพื่อให้กลุ่มอาชีพในตำบล มีพัฒนาการเพิ่มมากขึ้น	บ้านโนนแสง หมู่ที่ 11	50,000	50,000	50,000	50,000	50,000	จำนวนครัวเรือน ที่เข้าร่วม โครงการ	กลุ่มอาชีพได้ขยายโอกาส ในการผลิต	แผนชุมชน	กองสวัสดิการสังคม
12	โครงการส่งเสริม ทุนการศึกษาสำหรับเด็ก ยากจน	เพื่อส่งเสริมให้เด็ก นักเรียนในโรงเรียนที่อยู่ ในเขตรับผิดชอบ ของ อบต.ที่เรียนดี	บ้านโนนสา หมู่ที่ 12	100,000	100,000	100,000	100,000	100,000	ระดับความ สำเร็จการ ดำเนินงาน	เป็นการสร้าง ความสัมพันธ์ที่ดีระหว่าง ชุมชน ผู้ปกครอง โรงเรียน และประชาชน	แผนชุมชน	กองสวัสดิการสังคม

13	โครงการโรงสีข้าวชุมชน เข้มแข็ง	เพื่อให้บริการรับสีข้าว เพื่อรองรับผลผลิตของ เกษตรกรในชุมชน	บ้านหนองลุมพุก หมู่ที่ 13	200,000	200,000	200,000	200,000	200,000	ระดับความ สำเร็จการ ดำเนินงาน	มีโรงสีข้าวของชุมชนเพื่อ รองรับผลผลิตของ ประชาชนในชุมชน	แผนชุมชน	กองสวัสดิการสังคม
14	โครงการจัดตั้งร้านค้า สหกรณ์หมู่บ้าน	เพื่อจัดหาสินค้าเครื่อง อุปโภคบริโภคมา จำหน่ายแก่สมาชิกและ ส่งเสริมความเป็นอยู่ของ สมาชิกให้ดีขึ้น	บ้านเชียงกรม หมู่ที่ 14	100,000	100,000	100,000	100,000	100,000	ระดับความ สำเร็จการ ดำเนินงาน	ส่งเสริมให้สมาชิกรู้จัก การประหยัดทรัพย์ การ ช่วยตนเอง และการ ช่วยเหลือซึ่งกันและกัน	แผนชุมชน	กองสวัสดิการสังคม

องค์การบริหารส่วนตำบลนาม่วง

รายละเอียดโครงการพัฒนา
ที่นำมาจากแผนพัฒนาหมู่บ้านและแผนพัฒนาชุมชน
แผนพัฒนาท้องถิ่นท้องถิ่น (พ.ศ. 2566 – 2570)

องค์การบริหารส่วนตำบลนาม่วง อำเภอประจักษ์ศิลปาคม จังหวัดอุดรธานี

ก. ยุทธศาสตร์จังหวัด ที่ 3 การยกระดับคุณภาพชีวิตเพื่อสร้างความเข้มแข็งให้สังคม มีความพร้อมรับการเปลี่ยนแปลงทาง เศรษฐกิจ สังคม และวัฒนธรรม

ข. ยุทธศาสตร์การพัฒนาของ อปท.ในเขตจังหวัดที่ 4 พัฒนาระบบบริหารจัดการด้านสังคมคุณภาพชีวิต

3. ยุทธศาสตร์สังคม วัฒนธรรม ภูมิปัญญาท้องถิ่น

3.4 แผนงานบกลาง

แบบ ผ.02/1

ที่	โครงการ	วัตถุประสงค์	เป้าหมาย (ผลผลิตของ โครงการ)	งบประมาณ					ตัวชี้วัด (KPI)	ผลลัพธ์ที่คาดว่าจะได้รับ	ที่มาของ โครงการ	หน่วยงาน รับผิดชอบหลัก
				2566 (บาท)	2567 (บาท)	2568 (บาท)	2569 (บาท)	2570 (บาท)				
-	-	-	-	-	-	-	-	-	-	-	-	

รายละเอียดโครงการพัฒนา

ที่นำมาจากแผนพัฒนาหมู่บ้านและแผนพัฒนาชุมชน

แผนพัฒนาท้องถิ่นท้องถิ่น (พ.ศ. 2566 – 2570)

องค์การบริหารส่วนตำบลนาม่วง อำเภอประจักษ์ศิลปาคม จังหวัดอุดรธานี

แบบ ผ.02/1

ก. ยุทธศาสตร์จังหวัด ที่ 3 การยกระดับคุณภาพชีวิตเพื่อสร้างความเข้มแข็งให้สังคม มีความพร้อมรับการเปลี่ยนแปลงทาง เศรษฐกิจ สังคม และวัฒนธรรม

ข. ยุทธศาสตร์การพัฒนาของ อปท.ในเขตจังหวัดที่ 4 พัฒนาระบบบริหารจัดการด้านสังคมคุณภาพชีวิต

4. ยุทธศาสตร์ด้านสุขอนามัย และการป้องกันโรค

4.1 แผนงานสาธารณสุข : งานบริการสาธารณสุขและงานสาธารณสุขอื่น

ที่	โครงการ	วัตถุประสงค์	เป้าหมาย (ผลผลิตของ โครงการ)	งบประมาณ					ตัวชี้วัด (KPI)	ผลลัพธ์ที่คาดว่าจะได้รับ	ที่มาของ โครงการ	หน่วยงาน รับผิดชอบ หลัก
				2566 (บาท)	2567 (บาท)	2568 (บาท)	2569 (บาท)	2570 (บาท)				
-	-	-	-	-	-	-	-	-	-	-	-	

รายละเอียดโครงการพัฒนา
ที่นำมาจากแผนพัฒนาหมู่บ้านและแผนพัฒนาชุมชน
แผนพัฒนาท้องถิ่นท้องถิ่น (พ.ศ. 2566 – 2570)

องค์การบริหารส่วนตำบลนาม่วง อำเภอประจักษ์ศิลปาคม จังหวัดอุดรธานี

แบบ ผ.02/1

- ก. ยุทธศาสตร์จังหวัด ที่ 5 การจัดการทรัพยากรธรรมชาติและสิ่งแวดล้อมเพื่อการใช้ประโยชน์อย่างยั่งยืน
- ข. ยุทธศาสตร์การพัฒนาของ อปท. ในเขตจังหวัดที่ 1 ปกป้อง อนุรักษ์ พัฒนา ทรัพยากรธรรมชาติและสิ่งแวดล้อม(ป่า)
5. ยุทธศาสตร์ด้านทรัพยากรธรรมชาติและสิ่งแวดล้อม
- 5.1 แผนงานการเกษตร: งานทรัพยากรธรรมชาติและสิ่งแวดล้อม

ที่	โครงการ	วัตถุประสงค์	เป้าหมาย (ผลผลิตของ โครงการ)	งบประมาณ					ตัวชี้วัด (KPI)	ผลลัพธ์ที่คาดว่าจะได้รับ	ที่มาของ โครงการ	หน่วยงาน รับผิดชอบ หลัก
				2566 (บาท)	2567 (บาท)	2568 (บาท)	2569 (บาท)	2570 (บาท)				
1	โครงการขุดลอกลำห้วย ลำโพนตอนบน บ้านนาม่วง หมู่ที่ 1	เพื่อให้ประชาชนได้รับ น้ำในการอุปโภคบริโภค เพียงพอต่อความ ต้องการ	ขนาดปากลำห้วย 18 เมตร ยาว 700 เมตร ลึก 1.5 เมตร	700,000	700,000	700,000	700,000	700,000	ปริมาณงาน ตามแบบ	ประชาชนได้รับน้ำในการ อุปโภคบริโภคเพียงพอต่อ ความต้องการ	แผนชุมชน	กองช่าง
2	โครงการปรับปรุงระบบ ประปาหมู่บ้าน บ้านนาม่วง หมู่ที่ 1	เพื่อให้ประชาชนได้รับ น้ำในการอุปโภคบริโภค เพียงพอต่อความ ต้องการ	แบบกรมอนามัย (บ่อบาดาล) บ้านนาม่วง หมู่ที่ 1	500,000	500,000	500,000	500,000	500,000	ปริมาณงาน ตามแบบ	ประชาชนได้รับน้ำในการ อุปโภคบริโภคเพียงพอต่อ ความต้องการ	แผนชุมชน	กองช่าง
3	โครงการก่อสร้างบล็อกล เหลี่ยมข้ามลำห้วยใหญ่ บ้านดอนค้อ หมู่ที่ 2	เพื่อให้ประชาชนได้รับ ความสะดวกในการ สัญจรข้ามลำห้วย	ลำห้วยใหญ่ บ้านดอนค้อ หมู่ที่ 2 ขนาด 1.80 * 1.80 จำนวน 4 ช่อง	600,000	600,000	600,000	600,000	600,000	ปริมาณงาน ตามแบบ	ประชาชนได้รับความสะดวก ในการสัญจรข้ามลำห้วย	แผนชุมชน	กองช่าง
4	โครงการขุดลอกลำห้วย วังเบ็ญ บ้านดอนค้อ หมู่ที่ 2	เพื่อให้เกษตรกรได้รับ น้ำอย่างเพียงพอต่อ ความต้องการ	ขนาด 12*1,150 เมตร ลึก 2 เมตร	500,000	500,000	500,000	500,000	500,000	ปริมาณงาน ตามแบบ	เกษตรกรได้รับน้ำอย่าง เพียงพอต่อความต้องการ	แผนชุมชน	กองช่าง

5	โครงการขุดลอกลำห้วย โสภเชือก บ้านดอนค้อ หมู่ที่ 2	เพื่อให้เกษตรกรได้รับ น้ำอย่างเพียงพอต่อ ความต้องการ	ขนาดปากลำห้วย 18 เมตร ยาว 500 เมตร ลึก 2 เมตร	500,000	500,000	500,000	500,000	500,000	ปริมาณงาน ตามแบบ	เกษตรกรได้รับน้ำอย่าง เพียงพอต่อความต้องการ	แผนชุมชน	กองช่าง
---	---	--	---	---------	---------	---------	---------	---------	---------------------	--	----------	---------

องค์การบริหารส่วนตำบลนาม่วง

รายละเอียดโครงการพัฒนา
ที่นำมาจากแผนพัฒนาหมู่บ้านและแผนพัฒนาชุมชน
แผนพัฒนาท้องถิ่นท้องถิ่น (พ.ศ. 2566 – 2570)

องค์การบริหารส่วนตำบลนาม่วง อำเภอประจักษ์ศิลปาคม จังหวัดอุดรธานี

แบบ ผ.02/1

- ก. ยุทธศาสตร์จังหวัด ที่ 5 การจัดการทรัพยากรธรรมชาติและสิ่งแวดล้อมเพื่อการใช้ประโยชน์อย่างยั่งยืน
- ข. ยุทธศาสตร์การพัฒนาของ อปท.ในเขตจังหวัดที่ 1 ปกป้อง อนุรักษ์ พัฒนา ทรัพยากรธรรมชาติและสิ่งแวดล้อม(ป่า)
5. ยุทธศาสตร์ด้านทรัพยากรธรรมชาติและสิ่งแวดล้อม
- 5.1 แผนงานการเกษตร: งานทรัพยากรธรรมชาติและสิ่งแวดล้อม

ที่	โครงการ	วัตถุประสงค์	เป้าหมาย (ผลผลิตของโครงการ)	งบประมาณ					ตัวชี้วัด (KPI)	ผลลัพธ์ที่คาดว่าจะ ได้รับ	ที่มาของ โครงการ	หน่วยงาน รับผิดชอบ หลัก
				2566 (บาท)	2567 (บาท)	2568 (บาท)	2569 (บาท)	2570 (บาท)				
6	โครงการขุดลอกลำห้วย โพนไพรตอนบน บ้านดอนค้อ หมู่ที่ 2	เพื่อให้เกษตรกรได้รับ น้ำอย่างเพียงพอต่อ ความต้องการ	ระยะทางยาว 300 เมตร ขนาดปากลำห้วย 18 เมตร ยาว 300 เมตร ลึก 2 เมตร	400,000	400,000	400,000	400,000	400,000	ปริมาณงาน ตามแบบ	เกษตรกรได้รับน้ำอย่าง เพียงพอต่อความ ต้องการ	แผนชุมชน	กองช่าง
7	โครงการขุดลอกลำห้วย ค่าน้อย บ้านดอนม่วง หมู่ที่ 3	เพื่อให้เกษตรกรได้รับ น้ำอย่างเพียงพอต่อ ความต้องการ	ระยะทางยาว 500 เมตร ขนาดปากลำห้วย 12 เมตร ลึก 2 เมตร	300,000	300,000	300,000	300,000	300,000	ปริมาณงาน ตามแบบ	เกษตรกรได้รับน้ำอย่าง เพียงพอต่อความ ต้องการ	แผนชุมชน	กองช่าง
8	โครงการขุดลอกหนอง หลุมหิน บ้านดอนม่วง หมู่ที่ 3	เพื่อให้ประชาชนได้รับ น้ำอย่างเพียงพอต่อ ความต้องการ	หนองหลุมหิน จำนวน 9 ไร่	250,000	250,000	250,000	250,000	250,000	ปริมาณงาน ตามแบบ	เกษตรกรได้รับน้ำอย่าง เพียงพอต่อความ ต้องการ	แผนชุมชน	กองช่าง
9	โครงการขุดลอกฝาย สะพาน บ้านโนนสา หมู่ที่ 4	เพื่อให้ประชาชนได้รับ น้ำอย่างเพียงพอต่อ ความต้องการ	ระยะทาง 1,200 เมตร ปากลำห้วย 12 เมตร ยาว 1,000 เมตร ลึก 3 เมตร	1,800,000	1,800,000	1,800,000	1,800,000	1,800,000	ปริมาณงาน ตามแบบ	เกษตรกรได้รับน้ำอย่าง เพียงพอต่อความ ต้องการ	แผนชุมชน	กองช่าง
10	โครงการขุดลอกหนอง โนนแก บ้านโนนสา	เพื่อให้ประชาชนได้รับ น้ำอย่างเพียงพอต่อ	หนองโนนแก จำนวน 10 ไร่	500,000	500,000	500,000	500,000	500,000	ปริมาณงาน ตามแบบ	เกษตรกรได้รับน้ำอย่าง เพียงพอต่อความ	แผนชุมชน	กองช่าง

	หมู่ที่ 4	ความต้องการ								ต้องการ		
--	-----------	-------------	--	--	--	--	--	--	--	---------	--	--

องค์การบริหารส่วนตำบลนาม่วง

รายละเอียดโครงการพัฒนา
ที่นำมาจากแผนพัฒนาหมู่บ้านและแผนพัฒนาชุมชน
แผนพัฒนาท้องถิ่นท้องถิ่น (พ.ศ. 2566 – 2570)

องค์การบริหารส่วนตำบลนาม่วง อำเภอประจักษ์ศิลปาคม จังหวัดอุดรธานี

แบบ ผ.02/1

ก. ยุทธศาสตร์จังหวัด ที่ 5 การจัดการทรัพยากรธรรมชาติและสิ่งแวดล้อมเพื่อการใช้ประโยชน์อย่างยั่งยืน

ข. ยุทธศาสตร์การพัฒนาของ อปท.ในเขตจังหวัดที่ 1 ปกป้อง อนุรักษ์ พัฒนา ทรัพยากรธรรมชาติและสิ่งแวดล้อม(ป่า)

5. ยุทธศาสตร์ด้านทรัพยากรธรรมชาติและสิ่งแวดล้อม

5.1 แผนงานการเกษตร: งานทรัพยากรธรรมชาติและสิ่งแวดล้อม

ที่	โครงการ	วัตถุประสงค์	เป้าหมาย (ผลผลิตของโครงการ)	งบประมาณ					ตัวชี้วัด (KPI)	ผลลัพธ์ที่คาดว่าจะได้รับ	ที่มาของ โครงการ	หน่วยงาน รับผิดชอบ หลัก
				2566 (บาท)	2567 (บาท)	2568 (บาท)	2569 (บาท)	2570 (บาท)				
11	โครงการก่อสร้างบล็อก เหลี่ยมข้ามลำห้วย น้ำเค็มบ้านโคกกลาง หมู่ที่ 5	เพื่อให้ประชาชนได้รับ ความสะดวกในการ สัญจรข้ามลำห้วย	ลำห้วยน้ำเค็ม บ้านโคกกลาง หมู่ที่ 5 ขนาด 1.80 * 1.80 จำนวน 4 ช่อง	500,000	500,000	500,000	500,000	500,000	ปริมาณงาน ตามแบบ	ประชาชนได้รับความ สะดวกในการสัญจรข้ามลำ ห้วย	แผนชุมชน	กองช่าง
12	โครงการขุดลอกขยาย ห้วยซ้ออื่น บ้านโคกกลาง หมู่ที่ 5	เพื่อให้ประชาชนได้รับ น้ำอย่างเพียงพอต่อ ความต้องการ	ห้วยซ้ออื่น ปากลำห้วย 12 เมตร ยาว 500 เมตร ลึก 2 เมตร	250,000	250,000	250,000	250,000	250,000	ปริมาณงาน ตามแบบ	เกษตรกรได้รับน้ำอย่าง เพียงพอต่อความต้องการ	แผนชุมชน	กองช่าง
13	โครงการก่อสร้างระบบ ประปาหอถังสูง บ้านหนองลุมพุก หมู่ที่ 6	เพื่อให้ประชาชนมีน้ำใช้ ในการอุปโภคบริโภคใน ครัวเรือนอย่างเพียงพอ ต่อความต้องการ	แบบกรมโยธา (บ่อน้ำบาดาล)	800,000	800,000	800,000	800,000	800,000	ปริมาณงาน ตามแบบ	ประชาชนมีน้ำใช้ในการ อุปโภคบริโภคในครัวเรือน อย่างเพียงพอต่อความ ต้องการ	แผนชุมชน	กองช่าง
14	โครงการขุดบ่อน้ำบาดาล เพื่อการเกษตร บ้าน หนองหญ้ามา หมู่ที่ 7	เพื่อให้ประชาชนได้รับ น้ำอย่างเพียงพอต่อ ความต้องการ	ขนาด 6 นิ้ว ลึกไม่เกิน 45 เมตร พร้อมเครื่อง สูบน้ำ จำนวน 3 บ่อ	300,000	300,000	300,000	300,000	300,000	ปริมาณงาน ตามแบบ	เกษตรกรได้รับน้ำอย่าง เพียงพอต่อความต้องการ	แผนชุมชน	กองช่าง

15	โครงการปรับปรุงระบบ ประปาหมู่บ้าน บ้าน หนองหญ้ามา หมู่ที่ 7	เพื่อให้ประชาชนได้รับ น้ำอย่างเพียงพอต่อ ความต้องการ	แบบกรมโยธา (บ่อน้ำบาดาล)	200,000	200,000	200,000	200,000	200,000	ปริมาณงาน ตามแบบ	เกษตรกรได้รับน้ำอย่าง เพียงพอต่อความต้องการ	แผนชุมชน	กองช่าง
----	---	--	-----------------------------	---------	---------	---------	---------	---------	---------------------	--	----------	---------

องค์การบริหารส่วนตำบลนาม่วง

รายละเอียดโครงการพัฒนา
ที่นำมาจากแผนพัฒนาหมู่บ้านและแผนพัฒนาชุมชน
แผนพัฒนาท้องถิ่นท้องถิ่น (พ.ศ. 2566 – 2570)

องค์การบริหารส่วนตำบลนาม่วง อำเภอประจักษ์ศิลปาคม จังหวัดอุดรธานี

แบบ ผ.02/1

ก. ยุทธศาสตร์จังหวัด ที่ 5 การจัดการทรัพยากรธรรมชาติและสิ่งแวดล้อมเพื่อการใช้ประโยชน์อย่างยั่งยืน

ข. ยุทธศาสตร์การพัฒนาของ อปท.ในเขตจังหวัดที่ 1 ปกป้อง อนุรักษ์ พัฒนา ทรัพยากรธรรมชาติและสิ่งแวดล้อม(ป่า)

5. ยุทธศาสตร์ด้านทรัพยากรธรรมชาติและสิ่งแวดล้อม

5.1 แผนงานการเกษตร: งานทรัพยากรธรรมชาติและสิ่งแวดล้อม

ที่	โครงการ	วัตถุประสงค์	เป้าหมาย (ผลผลิตของโครงการ)	งบประมาณ					ตัวชี้วัด (KPI)	ผลลัพธ์ที่คาดว่าจะได้รับ	ที่มาของ โครงการ	หน่วยงาน รับผิดชอบ หลัก
				2566 (บาท)	2567 (บาท)	2568 (บาท)	2569 (บาท)	2570 (บาท)				
16	โครงการติดตั้งเครื่องกรองน้ำและขยายเขตประปา บ้านโนนทรายฟอง หมู่ที่ 9	เพื่อให้ประชาชนได้น้ำอย่างเพียงพอต่อความต้องการ	ระยะทาง 1,000 เมตร พร้อมเครื่องกรองน้ำ พลังงานแสงอาทิตย์	250,000	250,000	250,000	250,000	250,000	ปริมาณงานตามแบบ	เกษตรกรได้น้ำอย่างเพียงพอต่อความต้องการ	แผนชุมชน	กองช่าง
17	โครงการติดตั้งเครื่องกรองน้ำและขยายเขตประปา บ้านวังแสง หมู่ที่ 10	เพื่อให้ประชาชนได้น้ำอย่างเพียงพอต่อความต้องการ	ระยะทาง 800 เมตร พร้อมเครื่องกรองน้ำ พลังงานแสงอาทิตย์	150,000	150,000	150,000	150,000	150,000	ปริมาณงานตามแบบ	เกษตรกรได้น้ำอย่างเพียงพอต่อความต้องการ	แผนชุมชน	กองช่าง
18	โครงการขุดลอกลำห้วยแสงตอนบน บ้านโนนแสง หมู่ที่ 11	เพื่อให้ประชาชนได้น้ำอย่างเพียงพอต่อความต้องการ	ลำห้วยแสงตอนบน ปากลำห้วย 12 เมตร ยาว 500 เมตร ลึก 1.5 เมตร	500,000	500,000	500,000	500,000	500,000	ปริมาณงานตามแบบ	เกษตรกรได้น้ำอย่างเพียงพอต่อความต้องการ	แผนชุมชน	กองช่าง

รายละเอียดโครงการพัฒนา

ที่นำมาจากแผนพัฒนาหมู่บ้านและแผนพัฒนาชุมชน

แผนพัฒนาท้องถิ่นท้องถิ่น (พ.ศ. 2566 – 2570)

องค์การบริหารส่วนตำบลนาม่วง อำเภอประจักษ์ศิลปาคม จังหวัดอุดรธานี

แบบ ผ.02/1

ก. ยุทธศาสตร์จังหวัด ที่ 6 การเสริมสร้างความมั่นคง ความปลอดภัยในชีวิตและทรัพย์สินของประชาชน

ข. ยุทธศาสตร์การพัฒนาของ อปท.ในเขตจังหวัดที่ 2 การป้องกันปัญหาและแก้ไขปัญหาเสถียรและจัดระเบียบสังคม

6. ยุทธศาสตร์ด้านการรักษาความสงบเรียบร้อย การจัดระเบียบสังคม ความปลอดภัยในชีวิตและทรัพย์สิน

6.1 แผนงานสร้างความเข้มแข็งของชุมชน : งานส่งเสริมและสนับสนุนความเข้มแข็งของชุมชน

ที่	โครงการ	วัตถุประสงค์	เป้าหมาย (ผลผลิตของ โครงการ)	งบประมาณ					ตัวชี้วัด (KPI)	ผลลัพธ์ที่คาดว่าจะได้รับ	ที่มาของ โครงการ	หน่วยงาน รับผิดชอบ หลัก
				2566 (บาท)	2567 (บาท)	2568 (บาท)	2569 (บาท)	2570 (บาท)				
-	-	-	-	-	-	-	-	-	-	-	-	

รายละเอียดโครงการพัฒนา
ที่นำมาจากแผนพัฒนาหมู่บ้านและแผนพัฒนาชุมชน
แผนพัฒนาท้องถิ่นท้องถิ่น (พ.ศ. 2566 – 2570)

องค์การบริหารส่วนตำบลนาม่วง อำเภอประจักษ์ศิลปาคม จังหวัดอุดรธานี

แบบ ผ.02/1

- ก. ยุทธศาสตร์จังหวัด ที่ 6 การเสริมสร้างความมั่นคง ความปลอดภัยในชีวิตและทรัพย์สินของประชาชน
- ข. ยุทธศาสตร์การพัฒนาของ อปท.ในเขตจังหวัดที่ 4 การยกระดับมาตรฐานการบริหารจัดการด้านการป้องกันและบรรเทาสาธารณภัย
- 6. ยุทธศาสตร์ด้านการรักษาความสงบเรียบร้อย การจัดระเบียบสังคม ความปลอดภัยในชีวิตและทรัพย์สิน
- 6.2 แผนงานรักษาความสงบภายใน : งานป้องกันและบรรเทาสาธารณภัย

ที่	โครงการ	วัตถุประสงค์	เป้าหมาย (ผลผลิตของ โครงการ)	งบประมาณ					ตัวชี้วัด (KPI)	ผลลัพธ์ที่คาดว่าจะได้รับ	ที่มาของ โครงการ	หน่วยงาน รับผิดชอบ หลัก
				2566 (บาท)	2567 (บาท)	2568 (บาท)	2569 (บาท)	2570 (บาท)				
-	-	-	-	-	-	-	-	-	-	-	-	-

รายละเอียดโครงการพัฒนา
ที่นำมาจากแผนพัฒนาหมู่บ้านและแผนพัฒนาชุมชน
แผนพัฒนาท้องถิ่นท้องถิ่น (พ.ศ. 2566 – 2570)

องค์การบริหารส่วนตำบลนาม่วง อำเภอประจักษ์ศิลปาคม จังหวัดอุดรธานี

แบบ ผ.02/1

ก. ยุทธศาสตร์จังหวัด ที่ 6 การเสริมสร้างความมั่นคง ความปลอดภัยในชีวิตและทรัพย์สินของประชาชน

ข. ยุทธศาสตร์การพัฒนาของ อปท.ในเขตจังหวัดที่ 1 การส่งเสริมการเรียนรู้วิถีการปกครองในระบอบประชาธิปไตยอันมีพระมหากษัตริย์ทรงเป็นประมุข

7. ยุทธศาสตร์ด้านการเมืองการปกครอง การบริหารจัดการ

7.1 แผนงานบริหารงานทั่วไป : งานบริหารทั่วไป

ที่	โครงการ	วัตถุประสงค์	เป้าหมาย (ผลผลิตของ โครงการ)	งบประมาณ					ตัวชี้วัด (KPI)	ผลลัพธ์ที่คาดว่าจะได้รับ	ที่มาของ โครงการ	หน่วยงาน รับผิดชอบ หลัก
				2566 (บาท)	2567 (บาท)	2568 (บาท)	2569 (บาท)	2570 (บาท)				
-	-	-	-	-	-	-	-	-	-	-	-	

รายละเอียดโครงการพัฒนา
ที่นำมาจากแผนพัฒนาหมู่บ้านและแผนพัฒนาชุมชน
แผนพัฒนาท้องถิ่นท้องถิ่น (พ.ศ. 2566 – 2570)

องค์การบริหารส่วนตำบลนาม่วง อำเภอประจักษ์ศิลปาคม จังหวัดอุดรธานี

แบบ ผ.02/1

ก. ยุทธศาสตร์จังหวัด ที่ 6 การเสริมสร้างความมั่นคง ความปลอดภัยในชีวิตและทรัพย์สินของประชาชน

ข. ยุทธศาสตร์การพัฒนาของ อปท.ในเขตจังหวัดที่ 1 การส่งเสริมการเรียนรู้วิถีการปกครองในระบอบประชาธิปไตยอันมีพระมหากษัตริย์ทรงเป็นประมุข

7. ยุทธศาสตร์ด้านการเมืองการปกครอง การบริหารจัดการ

7.1 แผนงานบริหารงานทั่วไป : งานบริหารงานคลัง

ที่	โครงการ	วัตถุประสงค์	เป้าหมาย (ผลผลิตของ โครงการ)	งบประมาณ					ตัวชี้วัด (KPI)	ผลลัพธ์ที่คาดว่าจะได้รับ	ที่มาของ โครงการ	หน่วยงาน รับผิดชอบ หลัก
				2566 (บาท)	2567 (บาท)	2568 (บาท)	2569 (บาท)	2570 (บาท)				
-	-	-	-	-	-	-	-	-	-	-	-	

รายละเอียดโครงการพัฒนา

แผนพัฒนาท้องถิ่นท้องถิ่น (พ.ศ. 2566 – 2570)

โครงการที่เกินศักยภาพขององค์กรปกครองส่วนท้องถิ่นที่ใช้สำหรับการประสานแผนพัฒนาท้องถิ่น

องค์การบริหารส่วนตำบลนาม่วง อำเภอประจักษ์ศิลปาคม จังหวัดอุดรธานี

แบบ ผ.02/2

ก.ยุทธศาสตร์จังหวัดที่ 1 การพัฒนาศักยภาพการคลังการลงทุนเพื่อเพิ่มขีดความสามารถในการแข่งขัน ในอนุภูมิภาคลุ่มน้ำโขง

ข. ยุทธศาสตร์การพัฒนาของ อปท.ในเขตจังหวัดที่ 4 ยกระดับมาตรฐานอุตสาหกรรมไมซ์ การท่องเที่ยว และอุตสาหกรรมกีฬาโดยใช้อัตลักษณ์และศักยภาพด้านที่ตั้งเพื่อสร้างความเป็นศูนย์กลางของอนุภาคลุ่มน้ำโขง

1.ยุทธศาสตร์ การบริการพื้นฐานสาธารณูปโภค สาธารณูปการ

1.1แผนงานอุตสาหกรรมและโยธา : งานก่อสร้าง

ที่	โครงการ	วัตถุประสงค์	เป้าหมาย (ผลผลิตของโครงการ)	งบประมาณ					ตัวชี้วัด (KPI)	ผลลัพธ์ที่คาดว่าจะได้รับ	หน่วยงาน รับผิดชอบ
				2566 (บาท)	2567 (บาท)	2568 (บาท)	2569 (บาท)	2570 (บาท)			
1	โครงการก่อสร้าง ถนนลาดยาง บ้านนาม่วง หมู่ที่ 1	เพื่อให้ประชาชนได้รับ ความสะดวกในการ สัญจรไปมา	(จากบ้านนาม่วง – บ.หนอง หญ้าฆ่า) ขนาดผิวจราจร กว้าง 6 เมตร ระยะทาง 4,000 เมตร	6,400,000	6,400,000	6,400,000	6,400,000	6,400,000	ปริมาณงาน ตามแบบ	ประชาชนได้รับความสะดวกใน การสัญจรไปมา	กองช่าง
2	โครงการก่อสร้าง ถนนลาดยาง บ้านดอนค้อ หมู่ที่ 2	เพื่อให้ประชาชนได้รับ ความสะดวกในการ สัญจรไปมา	(จากบ้านดอนค้อ – บ้านน้ำเที่ยง)ขนาดผิวจราจร กว้าง 6 เมตร ระยะทาง 2,500 เมตร	4,000,000	4,000,000	4,000,000	4,000,000	4,000,000	ปริมาณงาน ตามแบบ	ประชาชนได้รับความสะดวก ในการสัญจรไปมา	กองช่าง
3	โครงการก่อสร้าง ถนนลาดยาง บ้านดอนค้อ หมู่ที่ 2	เพื่อให้ประชาชนได้รับ ความสะดวกในการ สัญจรไปมา	(จากบ.ดอนค้อ – ถึงบ้านผักตบ) ขนาดผิวจราจร กว้าง 6 เมตร ระยะทาง 4,000 เมตร	6,400,000	6,400,000	6,400,000	6,400,000	6,400,000	ปริมาณงาน ตามแบบ	ประชาชนได้รับความสะดวก ในการสัญจรไปมา	กองช่าง
4	โครงการก่อสร้าง ถนนลาดยาง บ้านดอนม่วง หมู่ที่ 3	เพื่อให้ประชาชนได้รับ ความสะดวกในการ สัญจรไปมา	(จากบ.ดอนม่วง – บ.หนองหญ้า ฆ่า) ขนาดผิวจราจร กว้าง 6 เมตร ระยะทาง 3,500 เมตร	5,600,000	5,600,000	5,600,000	5,600,000	5,600,000	ปริมาณงาน ตามแบบ	ประชาชนได้รับความสะดวก ในการสัญจรไปมา	กองช่าง

5	โครงการก่อสร้าง ถนนลาดยาง บ้านโนนสา หมู่ที่ 4	เพื่อให้ประชาชนได้รับ ความสะดวกในการ สัญจรไปมา	(จากบ.โนนสา – บ.โนนแสง) ขนาดผิวจราจร กว้าง 6 เมตร ระยะทาง 4,500 เมตร	7,200,000	7,200,000	7,200,000	7,200,000	7,200,000	ปริมาณงาน ตามแบบ	ประชาชนได้รับความสะดวก ในการสัญจรไปมา	กองช่าง
---	---	--	--	-----------	-----------	-----------	-----------	-----------	---------------------	--	---------

รายละเอียดโครงการพัฒนา
แผนพัฒนาท้องถิ่นท้องถิ่น (พ.ศ. 2566 – 2570)
โครงการที่เกี่วข้องขององค์กรปกครองส่วนท้องถิ่น
องค์การบริหารส่วนตำบลนาม่วง อำเภอประจักษ์ศิลปาคม จังหวัดอุดรธานี

แบบ ผ.02/2

ก.ยุทธศาสตร์จังหวัดที่ 1 การพัฒนาศักยภาพการค้าการลงทุนเพื่อเพิ่มขีดความสามารถในการแข่งขัน ในอนุภูมิภาคลุ่มน้ำโขง

ข. ยุทธศาสตร์การพัฒนาของ อปท.ในเขตจังหวัดที่ 4 ยกระดับมาตรฐานอุตสาหกรรมไมซ์ การท่องเที่ยว และอุตสาหกรรมกีฬาโดยใช้อัตลักษณ์และศักยภาพด้านที่ตั้งเพื่อสร้างความเป็นศูนย์กลางของอนุภาคลุ่มน้ำโขง

1.ยุทธศาสตร์ การบริการพื้นฐานสาธารณูปโภค สาธารณูปการ

1.1แผนงานอุตสาหกรรมและโยธา : งานก่อสร้าง

ที่	โครงการ	วัตถุประสงค์	เป้าหมาย (ผลผลิตของโครงการ)	งบประมาณ					ตัวชี้วัด (KPI)	ผลลัพธ์ที่คาดว่าจะได้รับ	หน่วยงาน รับผิดชอบ
				2566 (บาท)	2567 (บาท)	2568 (บาท)	2569 (บาท)	2570 (บาท)			
6	โครงการก่อสร้าง ถนนลาดยาง บ้านโคกกลาง หมู่ที่ 5	เพื่อให้ประชาชนได้รับความ สะดวกในการสัญจรไปมา	(จากบ.โคกกลาง – บ.วังแสง) ขนาดผิวจราจร กว้าง 6 เมตร ระยะทาง 4,500 เมตร	7,200,000	7,200,000	7,200,000	7,200,000	7,200,000	ปริมาณงาน ตามแบบ	ประชาชนได้รับความ สะดวกในการสัญจรไปมา	กองช่าง
7	โครงการก่อสร้าง ถนนลาดยาง บ้านหนองลุมพุก หมู่ที่ 6	เพื่อให้ประชาชนได้รับ ความสะดวกในการสัญจร ไปมา	(สายทางจากหนองลุมพุก หมู่ที่ 6 – บ้านหนองสองห้องตำบลโพงาม) ขนาดผิวจราจรกว้าง 6 เมตร ระยะทาง 4,500 เมตร	7,200,000	7,200,000	7,200,000	7,200,000	7,200,000	ปริมาณงาน ตามแบบ	ประชาชนได้รับความ สะดวกในการสัญจรไปมา	กองช่าง
8	โครงการก่อสร้าง ถนนลาดยาง บ้านหนองลุมพุก หมู่ที่ 6	เพื่อให้ประชาชนได้รับ ความสะดวกในการสัญจร ไปมา	(สายทางบ้านหนองลุมพุก – บ้าน หนองบัวน้อยตำบลฝักตบ) ขนาดผิวจราจรกว้าง 6 เมตร ระยะทาง 1,500 เมตร	2,400,000	2,400,000	2,400,000	2,400,000	2,400,000	ปริมาณงาน ตามแบบ	ประชาชนได้รับความ สะดวกในการสัญจรไปมา	กองช่าง

9	โครงการก่อสร้าง ถนนลาดยาง บ้านหนองหญ้ามา หมู่ที่ 7	เพื่อให้ประชาชนได้รับ ความสะดวกในการสัญจร ไปมา	(เส้นหนองหญ้ามา – บ้านนาม่วง) ขนาดผิวจราจรกว้าง 6 เมตร ระยะทาง 2,000 เมตร	3,200,000	3,200,000	3,200,000	3,200,000	3,200,000	ปริมาณงาน ตามแบบ	ประชาชนได้รับความ สะดวกในการสัญจรไปมา	กองช่าง
10	โครงการก่อสร้าง ถนนลาดยาง บ้านหนองหญ้ามา หมู่ที่ 7	เพื่อให้ประชาชนได้รับ ความสะดวกในการสัญจร ไปมา	สี่แยกสภ.อ.ประจักษ์ฯ – บ้านหนอง หญ้ามา ขนาดผิวจราจรกว้าง 6 เมตร ระยะทาง 800 เมตร ปริมาณเนื้อที่ไม่น้อยกว่า 6,000 ตรม.	950,000	950,000	950,000	950,000	950,000	ปริมาณงาน ตามแบบ	ประชาชนได้รับความ สะดวกในการสัญจรไปมา	กองช่าง

องค์การบริหารส่วนตำบลนาม่วง

รายละเอียดโครงการพัฒนา
แผนพัฒนาท้องถิ่นท้องถิ่น (พ.ศ. 2566 – 2570)
โครงการที่เกี่วข้องกับขององค์กรปกครองส่วนท้องถิ่น

องค์การบริหารส่วนตำบลนาม่วง อำเภอประจักษ์ศิลปาคม จังหวัดอุดรธานี

แบบ ผ.02/2

ก.ยุทธศาสตร์จังหวัดที่ 1 การพัฒนาศักยภาพการค้าการลงทุนเพื่อเพิ่มขีดความสามารถในการแข่งขัน ในอนุภูมิภาคลุ่มน้ำโขง

ข. ยุทธศาสตร์การพัฒนาของ อปท.ในเขตจังหวัดที่ 4 ยกระดับมาตรฐานอุตสาหกรรมไมซ์ การท่องเที่ยว และอุตสาหกรรมกีฬาโดยใช้อัตลักษณ์และศักยภาพด้านที่ตั้งเพื่อสร้างความเป็นศูนย์กลางของอนุภาคลุ่มน้ำโขง

1.ยุทธศาสตร์ การบริการพื้นฐานสาธารณูปโภค สาธารณูปการ

1.1แผนงานอุตสาหกรรมและโยธา : งานก่อสร้าง

ที่	โครงการ	วัตถุประสงค์	เป้าหมาย (ผลผลิตของโครงการ)	งบประมาณ					ตัวชี้วัด (KPI)	ผลลัพธ์ที่คาดว่าจะได้รับ	หน่วยงาน รับผิดชอบ
				2566 (บาท)	2567 (บาท)	2568 (บาท)	2569 (บาท)	2570 (บาท)			
11	โครงการก่อสร้าง ถนนลาดยาง บ้านเชียงกรม หมู่ที่ 8	เพื่อให้ประชาชนได้รับ ความสะดวกในการสัญจร ไปมา	(เส้นเชียงกรม – ฟาร์มหมู) ขนาดผิวจราจรกว้าง 6 เมตร ระยะทาง 1,500 เมตร	2,400,000	2,400,000	2,400,000	2,400,000	2,400,000	ปริมาณงาน ตามแบบ	ประชาชนได้รับความ สะดวกในการสัญจรไปมา	กองช่าง
12	โครงการก่อสร้าง ถนนลาดยาง บ้านเชียงกรม หมู่ที่ 8	เพื่อให้ประชาชนได้รับ ความสะดวกในการสัญจร ไปมา	(สายทางบ้านเชียงกรม หมู่ที่ 8 บ้าน โนนศรีพัฒนา ตำบลโพงาม) ขนาดผิวจราจรกว้าง 6 เมตร ระยะทาง 2,800 เมตร	4,480,000	4,480,000	4,480,000	4,480,000	4,480,000	ปริมาณงาน ตามแบบ	ประชาชนได้รับความ สะดวกในการสัญจรไปมา	กองช่าง
13	โครงการก่อสร้าง ถนนลาดยาง บ้านเชียงกรม หมู่ที่ 8	เพื่อให้ประชาชนได้รับ ความสะดวกในการสัญจร ไปมา	(เส้นเชียงกรม – บ.วังแสง) ขนาดผิวจราจรกว้าง 6 เมตร ระยะทาง 2,500 เมตร	4,000,000	4,000,000	4,000,000	4,000,000	4,000,000	ปริมาณงาน ตามแบบ	ประชาชนได้รับความ สะดวกในการสัญจรไปมา	กองช่าง
14	โครงการซ่อมสร้าง ถนนลาดยาง บ้านเชียงกรม หมู่ที่ 8,14	เพื่อแก้ไขปัญหาความ เดือดร้อนของประชาชนและ ให้ได้มาตรฐานปลอดภัย	(ตำบลนาม่วง ถึง บ้านโนนสมบุรณ์ ตำบลห้วยสามพาด)ขนาดผิวจราจร กว้าง 6 เมตร ระยะทาง 4,000 เมตร ไหล่ทางข้างละ 1.00 เมตร	5,600,000	5,600,000	5,600,000	5,600,000	5,600,000	ปริมาณงาน ตามแบบ	ประชาชนได้รับความ สะดวกในการสัญจรไปมา	กองช่าง
15	โครงการก่อสร้าง ถนนลาดยาง	เพื่อให้ประชาชนได้รับ ความสะดวกในการสัญจร	(สายบ้านโนนทรายพอง หมู่ที่ 9 – บ้านหนองนาเจริญ ตำบลหนองไผ่)	4,800,000	4,800,000	4,800,000	4,800,000	4,800,000	ปริมาณงาน ตามแบบ	ประชาชนได้รับความ สะดวกในการสัญจรไปมา	กองช่าง

	บ้านโนนทรายฟอง หมู่ที่ 9	ไปมา	ขนาดผิวจราจรกว้าง 6 เมตร ระยะทาง 3,000 เมตร								
--	--------------------------	------	--	--	--	--	--	--	--	--	--

รายละเอียดโครงการพัฒนา
แผนพัฒนาท้องถิ่นท้องถิ่น (พ.ศ. 2566 – 2570)
โครงการที่เกี่วข้องขององค์การปกครองส่วนท้องถิ่น
องค์การบริหารส่วนตำบลนาม่วง อำเภอประจักษ์ศิลปาคม จังหวัดอุดรธานี

แบบ ผ.02/2

ก.ยุทธศาสตร์จังหวัดที่ 1 การพัฒนาศักยภาพการคลังการลงทุนเพื่อเพิ่มขีดความสามารถในการแข่งขัน ในอนุภูมิภาคลุ่มน้ำโขง

ข. ยุทธศาสตร์การพัฒนาของ อปท.ในเขตจังหวัดที่ 4 ยกระดับมาตรฐานอุตสาหกรรมไมซ์ การท่องเที่ยว และอุตสาหกรรมกีฬาโดยใช้อัตลักษณ์และศักยภาพด้านที่ตั้งเพื่อสร้างความเป็นศูนย์กลางของอนุภาคลุ่มน้ำโขง

1.ยุทธศาสตร์ การบริการพื้นฐานสาธารณูปโภค สาธารณูปการ

1.1แผนงานอุตสาหกรรมและโยธา : งานก่อสร้าง

ที่	โครงการ	วัตถุประสงค์	เป้าหมาย (ผลผลิตของโครงการ)	งบประมาณ					ตัวชี้วัด (KPI)	ผลลัพธ์ที่คาดว่าจะได้รับ	หน่วยงาน รับผิดชอบ
				2566 (บาท)	2567 (บาท)	2568 (บาท)	2569 (บาท)	2570 (บาท)			
16	โครงการซ่อมสร้าง ถนนลาดยาง บ้านโนนทรายฟอง หมู่ที่ 9	เพื่อให้ประชาชนได้รับ ความสะดวกในการสัญจร ไปมา	(สายทางบ้านโนนทรายฟอง หมู่ที่ 9 – บ้านดอนยางเดี่ยว ตำบลโพธิ์งาม) ขนาดผิวจราจร กว้าง 6 เมตร ระยะทาง 2,200 เมตร	3,300,000	3,300,000	3,300,000	3,300,000	3,300,000	ปริมาณงาน ตามแบบ	ประชาชนได้รับความ สะดวกในการสัญจรไปมา	กองช่าง
17	โครงการก่อสร้าง ถนนลาดยาง บ้านโนนแสง หมู่ที่ 11	เพื่อให้ประชาชนได้รับ ความสะดวกในการสัญจร ไปมา	(บ.โนนแสง – บ.หนองหญ้า) ขนาดผิวจราจร กว้าง 6 เมตร ระยะทาง 3,500 เมตร	5,600,000	5,600,000	5,600,000	5,600,000	5,600,000	ปริมาณงาน ตามแบบ	ประชาชนได้รับความ สะดวกในการสัญจรไปมา	กองช่าง
18	โครงการก่อสร้าง ถนนลาดยาง บ้านโนนสา หมู่ที่ 12	เพื่อให้ประชาชนได้รับ ความสะดวกในการสัญจร ไปมา	(โนนสา – วังแสง) ขนาดผิวจราจรกว้าง 6 เมตร ระยะทาง 4,500 เมตร	7,200,000	7,200,000	7,200,000	7,200,000	7,200,000	ปริมาณงาน ตามแบบ	ประชาชนได้รับความ สะดวกในการสัญจรไปมา	กองช่าง

บัญชีครุภัณฑ์

แผนพัฒนาท้องถิ่น (พ.ศ. 2566 - 2570)

องค์การบริหารส่วนตำบลนาม่วง อำเภอประจักษ์ศิลปาคม จังหวัดอุดรธานี

แบบ ผ. 03

ที่	แผนงาน	หมวด	ประเภท	เป้าหมาย (ผลผลิตของครุภัณฑ์)	งบประมาณและที่มา					หน่วยงาน รับผิดชอบ
					2566 (บาท)	2567 (บาท)	2568 (บาท)	2569 (บาท)	2570 (บาท)	
1	แผนงานรักษาความ สงบภายใน	ครุภัณฑ์ยานพาหนะ และขนส่ง	รถบรรทุก(ดีเซล) แบบบรรทุกน้ำ ขนาด 6 ตัน 6 ล้อ	รถบรรทุก(ดีเซล)แบบบรรทุกน้ำ ขนาด 6 ตัน 6 ล้อ ปริมาณกระบอก สูบไม่ต่ำกว่า 6,000 ซีซีหรือกำลัง เครื่องยนต์ไม่น้อยกว่า 170 กิโลวัตต์ ตามบัญชีราคามาตรฐานครุภัณฑ์ จำนวน 1 คัน	3,400,000	-	-	-	-	สำนักปลัด งานป้องกันฯ
2	แผนงานรักษาความ สงบภายใน	ครุภัณฑ์ยานพาหนะ และขนส่ง	หลังคารถตู้ชีพ	- เป็นหลังคาที่ทำจากไฟเบอร์กลาส ชนิดมีความแข็งแรง โดยคุณได้ มาตรฐานมีอุปกรณ์ตกแต่งภายนอก และภายใน - ความสูงของหลังคาจากขอบกระบะไม่ น้อยกว่า ๑๐๕ ซม. พร้อมมีกระจก หรืออะคิลิคบานเลื่อนทั้งสองข้าง - ประตูฝาท้ายทำจากไฟเบอร์กลาส เปิด-ปิด ด้านข้างซ้าย-ขวา พร้อม ชุดล็อกท้ายมีกุญแจ - สติกเกอร์สะท้อนแสงรอบคัน พร้อมสัญลักษณ์	145,000	-	-	-	-	สำนักปลัด งานป้องกันฯ

องค์การบริหารส่วนตำบลนาม่วง

บัญชีครุภัณฑ์

แผนพัฒนาท้องถิ่น (พ.ศ. 2566 - 2570)

องค์การบริหารส่วนตำบลนาม่วง อำเภอประจักษ์ศิลปาคม จังหวัดอุดรธานี

แบบ ผ. 03

ที่	แผนงาน	หมวด	ประเภท	เป้าหมาย (ผลผลิตของครุภัณฑ์)	งบประมาณและที่มา					หน่วยงาน รับผิดชอบ
					2566 (บาท)	2567 (บาท)	2568 (บาท)	2569 (บาท)	2570 (บาท)	
3	แผนงานรักษาความ สงบภายใน	ครุภัณฑ์ทาง การแพทย์	เตียงเข็นพยาบาล พร้อมถาดรองสเตรทเซอร์	คุณลักษณะพื้นฐาน - ตัวเตียงและโครงสร้างทำจาก อลูมิเนียม มีความแข็งแรง ทนทาน - แผ่นรองผู้ป่วยทำจากโลหะปลอด สนิมอย่างดี - พนักพิงหลังสามารถปรับ เปลี่ยนจากเตียง นอนเป็นเก้าอี้เข็นสามารถทำได้สะดวกโดย เจ้าหน้าที่เพียงคนเดียว - รับน้ำหนักได้ไม่น้อยกว่า ๒๐๐ กิโลกรัม - มีระบบล็อกเตียงอัตโนมัติเวลาเข็นขึ้น	70,000	-	-	-	-	สำนักปลัด งานป้องกันฯ
4	แผนงานรักษาความ สงบภายใน	ครุภัณฑ์ทาง การแพทย์	ที่นั่งด้านข้างแบบมีที่เก็บ อุปกรณ์	คุณลักษณะพื้นฐาน - ขนาด ๒๔*๒๐๐*๔๕ ซม.	12,000	-	-	-	-	สำนักปลัด งานป้องกันฯ
5	แผนงานรักษาความ สงบภายใน	ครุภัณฑ์ทาง การแพทย์	ชั้นเก็บอุปกรณ์	คุณลักษณะพื้นฐาน - ชั้นเก็บอุปกรณ์เครื่องมือแพทย์ มีตู้ เก็บอุปกรณ์ด้านบน ๒ ด้าน - มีตัวเลื่อนสไลด์เป็นแผ่นอะคริลิกใส เพื่อป้องกันสิ่งของตก - ชั้นวางตรงกลางเปิดโล่ง เพื่อสะดวก กับการหยิบใช้เครื่องมือ - ด้านล่างเป็นช่องเก็บอุปกรณ์มีแผ่น อะคริลิกใสปิดกันสามารถสไลด์ ปิด- เปิดได้.	35,000	-	-	-	-	สำนักปลัด งานป้องกันฯ

องค์การบริหารส่วนตำบลนาม่วง

บัญชีครุภัณฑ์

แผนพัฒนาท้องถิ่น (พ.ศ. 2566 - 2570)

องค์การบริหารส่วนตำบลนาม่วง อำเภอประจักษ์ศิลปาคม จังหวัดอุดรธานี

แบบ ผ. 03

ที่	แผนงาน	หมวด	ประเภท	เป้าหมาย (ผลผลิตของครุภัณฑ์)	งบประมาณและที่มา					หน่วยงาน รับผิดชอบ
					2566 (บาท)	2567 (บาท)	2568 (บาท)	2569 (บาท)	2570 (บาท)	
6	แผนงานรักษาความ สงบภายใน	ครุภัณฑ์ยานพาหนะ และขนส่ง	กล้องติดรถยนต์ หน้า - หลัง จำนวน ๕ เครื่องๆละ ๔,๐๐๐ บาท	เพื่อใช้สำหรับติดตั้งรถยนต์ส่วนบุคคล (รถรับส่งนักเรียน,รถกอล์ฟ,รถสี่ประตูคันเก๋า, รถบรรทุกขยะ,รถกระเช้า) โดยมี คุณลักษณะพื้นฐาน ดังนี้ - จอแสดงภาพ LCD กว้างไม่น้อยกว่า ๒.๔ นิ้ว - กล้องความละเอียดสูง สามารถ บันทึกภาพได้คมชัดแบบ Full HD (๑๐๘๐P) - มีมุมมองในการบันทึกภาพที่กว้างถึง ๑๗๐ องศา - มีการ์ดหน่วยความจำ SD card และ สามารถเพิ่มได้สูงสุด ๓๒ GB - มีการเชื่อมต่อ USB ได้ - สามารถบันทึกภาพได้ทั้งกล้องหน้า - หลัง และเมื่อหน่วยความจำเต็มสามารถ บันทึกทับข้อมูลเดิมได้ - มีไมโครโฟน และลำโพงเสียง - มีคู่มือการใช้งาน	20,000	-	-	-	-	สำนักปลัด งานป้องกันฯ

ส่วนที่ 4

การติดตามและประเมินผล

การบริหารงานที่ประสบความสำเร็จนั้น ส่วนหนึ่งมาจากการนำนวัตกรรม (Innovation) และกระบวนการบริหารใหม่ๆ มาประยุกต์ใช้ในองค์กร ให้บรรลุวัตถุประสงค์และเป้าหมายที่กำหนดไว้ การติดตามและประเมินผลก็เป็นส่วนหนึ่งของกระบวนการบริหารงาน ซึ่งมีหลักการสำคัญ คือ การติดตามความก้าวหน้าในการปฏิบัติงานและประเมินผลความสำเร็จของงาน อันจะนำไปสู่การปรับปรุงแก้ไขปัญหาร่วมกันให้บรรลุเป้าหมาย จึงต้องมีการติดตามและประเมินผล เพื่อให้ทราบประสิทธิภาพและประสิทธิผลการดำเนินงานขององค์กรว่าอยู่ในระดับใด เหมาะสมหรือสอดคล้องกับสถานการณ์ปัจจุบันหรือไม่

4.1 การติดตามและประเมินผลยุทธศาสตร์

กระบวนการของแผนพัฒนาท้องถิ่น (พ.ศ. 2566 - 2570) มีองค์ประกอบ 3 ส่วน คือ การวางแผน (Planning) การนำแผนไปปฏิบัติ (Implementation) และการติดตามประเมินผล (Monitor and Evaluation) ฉะนั้นการติดตามและประเมินผลยุทธศาสตร์ สามารถดำเนินการได้ดังนี้

1) ติดตามและประเมินผลกระบวนการ (Process) จัดทำแผนพัฒนาท้องถิ่น โดยตรวจสอบกระบวนการดำเนินการว่าเป็นไปตามวิธีการและขั้นตอนที่กำหนดไว้ตามระเบียบกระทรวงมหาดไทยว่าด้วยการจัดทำแผนพัฒนาขององค์กรปกครองส่วนท้องถิ่น พ.ศ.2548 และเพิ่มเติมถึง ฉบับที่ 3 พ.ศ.2561 และหนังสือกระทรวงมหาดไทยด่วนที่สุด ที่ มท 0808.3/ว 2931 ลงวันที่ 15 พฤษภาคม

เป็นกรอบ ในการปฏิบัติงานติดตามและประเมินผล

2) ติดตามประเมินผลความพึงพอใจของประชาชน ต่อการดำเนินงานตามนโยบายขององค์การบริหารส่วนตำบลนาม่วง เป็นการประเมินผลการดำเนินงานในแต่ละยุทธศาสตร์การพัฒนา โดยออกแบบสำรวจความพึงพอใจ ของประชาชน

4.2 การติดตามและประเมินผลโครงการ

เป็นการประเมินผลที่ช่วยให้ทราบถึงความก้าวหน้าในการดำเนินงานว่าแผนงานหรือโครงการที่ได้ดำเนินการไปแล้วนั้นให้ผลเป็นอย่างไร นำไปสู่ความสำเร็จตามแผนงานที่กำหนดไว้หรือไม่ มีผลสำเร็จมากน้อย เพียงใดเมื่อเปรียบเทียบกับเป้าหมาย หากมีความล่าช้ามีสาเหตุมาจากอะไร สมควรที่จะได้รับการแก้ไขด้วยวิธีการใด เพื่อให้โครงการดังกล่าวเป็นไปตามวัตถุประสงค์และเป้าหมายที่กำหนดไว้ และยังเป็นเครื่องมือชี้วัดประสิทธิภาพและประสิทธิผลของการดำเนินโครงการ โดยมีประเด็นในการติดตามประเมินผล คือ

1) การติดตามและประเมินผลการดำเนินงาน โดยมีตัวชี้วัดเชิงปริมาณ คุณภาพ ความพึงพอใจ และขั้นตอนการดำเนินงานซึ่งผู้รับผิดชอบโครงการจะเป็นผู้กำกับตัวชี้วัด

2) การเบิกจ่ายงบประมาณตามแผนการดำเนินงานประจำปีและเพิ่มเติม

ทั้งนี้องค์การบริหารส่วนตำบลนาม่วง จะนำข้อมูลที่ได้จากการติดตามและประเมินผลโครงการมาใช้ในการ ปรับปรุงกระบวนการดำเนินงานให้สอดคล้องกับยุทธศาสตร์ และเป้าหมายที่ได้กำหนดไว้ในแผนพัฒนาท้องถิ่น ให้สามารถตอบสนองและแก้ไขปัญหาความต้องการของประชาชนเป็นสิ่งสำคัญ

ระเบียบ วิธีในการติดตามและประเมินผล

1. ดำเนินการติดตามและประเมินผลแผนพัฒนาท้องถิ่น 2 ประเภท คือ
 - 1.1 แผนพัฒนาท้องถิ่น (พ.ศ. 2566 - 2570)
 - 1.2 แผนการดำเนินงานประจำปีงบประมาณ
2. ประเมินผลความพึงพอใจของประชาชนต่อการดำเนินงานตามยุทธศาสตร์การพัฒนา
3. ศึกษาความพึงพอใจของประชาชนต่อผลการดำเนินงานตามแผนพัฒนาท้องถิ่นในภาพรวม

เกณฑ์มาตรฐานและตัวชี้วัด

การติดตามและประเมินผลแผนพัฒนาท้องถิ่น ได้มีเกณฑ์มาตรฐาน (Standard Criteria) และตัวชี้วัด (Indicators) เพื่อใช้เป็นกรอบในการประเมินให้เกิดความชัดเจน เป็นระบบมีมาตรฐานและเป็นที่ยอมรับ โดยใช้เกณฑ์มาตรฐานและตัวชี้วัด ดังนี้

เกณฑ์มาตรฐาน (Standard Criteria)	ตัวชี้วัด (Indicators)	กรอบตัวแปร (Attributes)
สัมฤทธิ์ผลและการบรรลุวัตถุประสงค์ของโครงการ	ผลผลิต ผลลัพธ์	ผลต่างระหว่างจำนวนโครงการที่แล้วเสร็จกับจำนวนโครงการทั้งหมด
การสนองตอบความต้องการของประชาชน	ระดับความพึงพอใจ	สัดส่วนของประชาชนกลุ่มเป้าหมายที่พึงพอใจและไม่พอใจผลสะท้อนกลับ

ระบบติดตามและประเมินผลแผนการพัฒนาศูนย์ปกครองส่วนท้องถิ่น

การวางระบบติดตามและประเมินผลแผนพัฒนาองค์กรปกครองส่วนท้องถิ่นมีสมมุติฐานว่าระบบติดตามและประเมินผลไม่อาจแยกตัวเองออกจากระบบการบริหารแผนทั้งหมด ดังนั้นระบบอื่น ๆ ที่เกิดขึ้นก่อนหน้าที่แผนพัฒนาจะดำเนินการจึงเป็นเหมือนบริบทที่ย่อมจะส่งผลกระทบต่อการบริหารแผน และจะส่งผลกระทบต่อติดตาม และประเมินผลด้วยเช่นกัน ดังนั้น ระบบติดตามและประเมินผลครั้งนี้สรุปเป็นแผนภาพได้ดังนี้

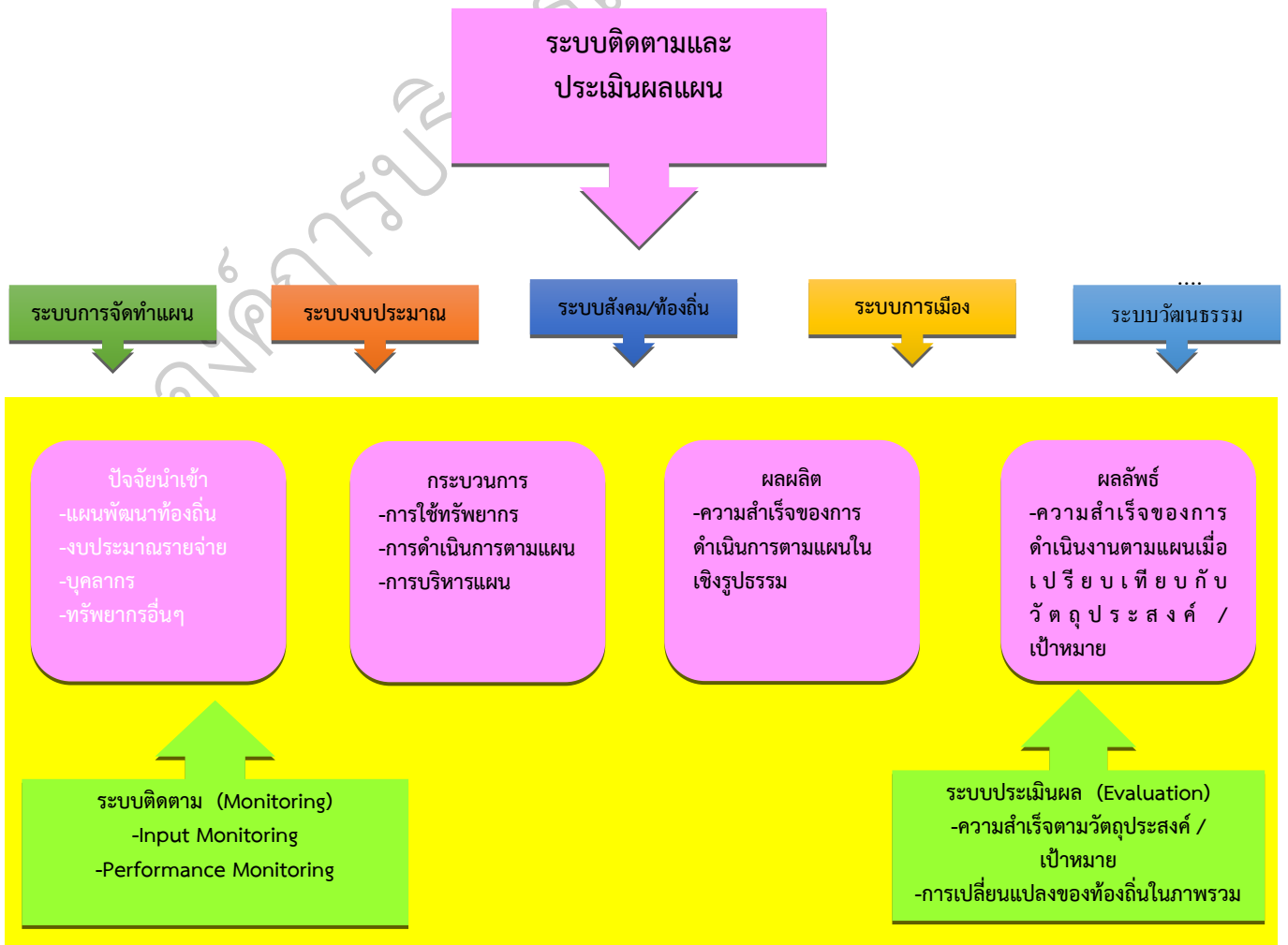

4.3 แบบสรุปผลการพัฒนาท้องถิ่นในภาพรวม

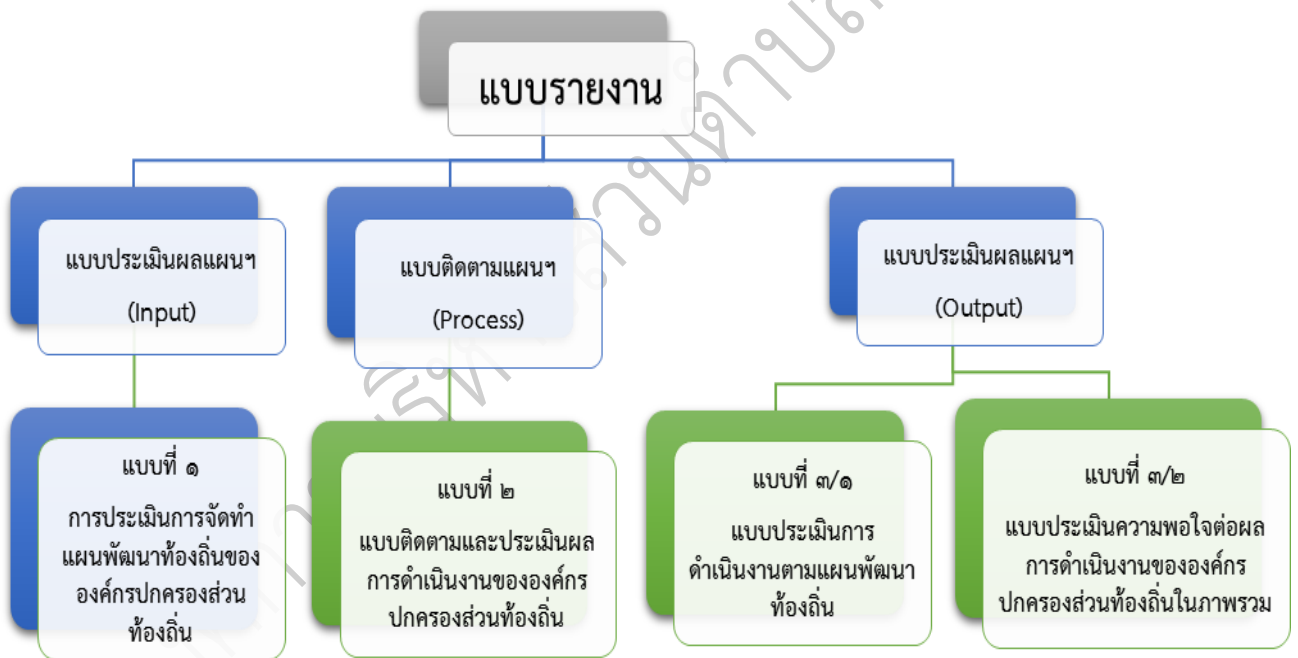

4.4 ข้อเสนอแนะในการจัดทำแผนพัฒนาท้องถิ่นในอนาคต

ผลกระทบนำไปสู่ออนาคต

องค์การบริหารส่วนตำบลนาม่วง ได้จัดบริการสาธารณะเพื่ออำนวยความสะดวกและตอบสนองต่อความต้องการของประชาชนไม่ว่าจะเป็นด้านโครงสร้างพื้นฐาน การศึกษา เศรษฐกิจและสังคม ท้องถิ่น ทั้งนี้มุ่งหวังให้ ประชาชนมีคุณภาพชีวิตที่ดีขึ้น ในส่วนของการดำเนินโครงการ/กิจกรรมตามแผนพัฒนาท้องถิ่น ซึ่งเป็นการแปลง แผนไปสู่การปฏิบัติ ผลผลิตของโครงการ/กิจกรรม (Output) ได้ก่อให้เกิดผลกระทบ (Impact) ทั้ง ๓ ระดับ คือ ระยะสั้น สามารถเห็นผลสำเร็จได้ทันทีเมื่อดำเนินโครงการ/กิจกรรม แล้วเสร็จ ระยะ กลางและยาว ต้องใช้เวลาใน การพัฒนาและดำเนินการ โดยในอนาคตองค์การบริหารส่วนตำบลนาม่วงได้ วางแผนดำเนินการพัฒนาท้องถิ่นในด้านต่างๆ สามารถสรุปได้ ดังนี้

ด้าน	แนวทางการพัฒนาในอนาคต
1. พัฒนาการศึกษาและสังคมให้มีคุณภาพ	<ul style="list-style-type: none"> - ส่งเสริมและพัฒนาคุณภาพการจัดการศึกษาทุกประเภท และทุกระดับให้ได้มาตรฐานและเป็นไปตามความต้องการของท้องถิ่น - ส่งเสริมทำนุบำรุงศาสนา ศาสนสถาน อนุรักษ์และสืบสานขนบธรรมเนียม ประเพณี ศิลปวัฒนธรรม และภูมิปัญญาท้องถิ่น - ส่งเสริมสนับสนุนให้เกิดความเข้มแข็งในชุมชนและสถาบันครอบครัว - ส่งเสริมสนับสนุนการพัฒนาคุณภาพชีวิตเด็ก เยาวชน สตรี ผู้สูงอายุและผู้ด้อยโอกาส - ส่งเสริมสนับสนุนการควบคุมโรคติดต่อ การป้องกัน และการแก้ไขปัญหายาเสพติด - การบริหารจัดการบ้านเมืองที่ดี - ปรับปรุงจัดหาปัจจัยเครื่องมือเครื่องใช้และการพัฒนาอาคารสถานที่ตลอดจนสภาพแวดล้อมภายในสถานที่ปฏิบัติงาน

2. พัฒนาโครงสร้างพื้นฐานให้ได้มาตรฐาน	<ul style="list-style-type: none"> - ก่อสร้าง บุกเบิก ปรับปรุง บำรุงรักษาทาง คมนาคม สะพาน เขื่อน ระบบระบายน้ำ - จัดให้มีไฟฟ้าใช้อย่างทั่วถึง ขยายเขตไฟฟ้าตามสภาพพื้นที่ให้ครอบคลุมและทั่วถึงทั้งตำบล - ก่อสร้าง ปรับปรุง แหล่งน้ำอุปโภค บริโภค
3. การจัดการทรัพยากรธรรมชาติและสิ่งแวดล้อมอย่างยั่งยืน	<ul style="list-style-type: none"> - ส่งเสริมการอนุรักษ์ฟื้นฟูและบริหารจัดการทรัพยากรธรรมชาติและสิ่งแวดล้อม - ก่อสร้าง ปรับปรุงและบำรุงรักษาแหล่งน้ำธรรมชาติ
4. พัฒนาเศรษฐกิจและเอาชนะความยากจน	<ul style="list-style-type: none"> - ส่งเสริม สนับสนุนการสร้างงานสร้างอาชีพ ให้กับประชาชนในท้องถิ่นตามแนวทางปรัชญาเศรษฐกิจพอเพียง - ส่งเสริมสนับสนุนอาชีพด้านการเกษตรและปศุสัตว์ตามแนวเกษตรทฤษฎีใหม่ - ส่งเสริมโครงการตามแนวพระราชดำริ - ส่งเสริมการตลาด การค้า การลงทุนในท้องถิ่นและส่งเสริมสินค้า OTOP
ด้าน	แนวทางการพัฒนาในอนาคต
5. พัฒนาการกีฬาสู่ความเป็นเลิศและส่งเสริมการท่องเที่ยว	<ul style="list-style-type: none"> - ส่งเสริมสนับสนุนกิจกรรมด้านกีฬา นันทนาการให้กับประชาชนทุกระดับและพัฒนาทักษะกีฬาสู่ความเป็นเลิศ - ส่งเสริม สนับสนุนการก่อสร้างและปรับปรุงสนามกีฬา สถานที่นันทนาการ - ส่งเสริมประชาสัมพันธ์การท่องเที่ยวเชิงอนุรักษ์ โดยให้ชุมชนมีส่วนร่วมในการท่องเที่ยว
6. ส่งเสริมการรักษาความมั่นคงและเสริมสร้างสันติสุข	<ul style="list-style-type: none"> - ส่งเสริมสนับสนุนกิจกรรมด้านการรักษาความปลอดภัยในชีวิตและทรัพย์สินของประชาชน - ส่งเสริมให้ท้องถิ่นมีความสามารถและมีศักยภาพในการสนับสนุนงานป้องกันและบรรเทาสาธารณภัยตลอดถึงการรักษาความสงบเรียบร้อยในท้องถิ่น - ส่งเสริม สนับสนุนการพัฒนากระบวนการจัดการและป้องกันภัยพิบัติ

2. ข้อสังเกต ข้อเสนอแนะ ผลจากการพัฒนา

หากพิจารณากระบวนการวางแผนพัฒนาท้องถิ่นพบว่า ในขั้นตอนการจัดทำแผนนั้น เป็นไปตามระเบียบกระทรวงมหาดไทยว่าด้วยการจัดทำแผนพัฒนาขององค์กรปกครองส่วนท้องถิ่น พ.ศ. 2548 และเพิ่มเติมถึง ฉบับที่ 3 พ.ศ. 2561 รวมถึงหนังสือสั่งการของกระทรวงมหาดไทย โดยคำนึงถึงหลักประชารัฐผ่าน

กระบวนการมีส่วนร่วมของประชาชนเป็นสำคัญ ในส่วนของ การนำแผนไปสู่การปฏิบัติรอบปีที่ผ่านมาพบว่า การดำเนินงานบางโครงการ/กิจกรรม ยังเกิดความล่าช้าไม่เป็นไปตามแผนการดำเนินงาน โดยเฉพาะโครงการก่อสร้างทั้งถนน ทางเท้า และท่อระบายน้ำ อันเนื่องมาจากปัจจัยทั้ง ภายในและภายนอก และสุดท้ายการติดตามประเมินผลแผนพัฒนาท้องถิ่น ในทางปฏิบัติองค์การบริหารส่วนตำบลนาม่วง ได้ติดตามประเมินผลการดำเนินโครงการ/ กิจกรรม เป็นประจำทุกๆ เดือน เพื่อให้ทราบสถานการณ์ดำเนินโครงการ/กิจกรรม ว่าอยู่ในขั้นตอนใด เป็นไปตาม แผนการดำเนินงานหรือไม่ มีปัญหาหรืออุปสรรคอย่างไร พร้อมจัดทำรายงานเสนอให้ผู้บริหารได้รับทราบ ทั้งนี้เพื่อเป็นการแก้ไขปัญหาความล่าช้าในขั้นตอนการนำแผนไปสู่ปฏิบัติ ให้สามารถอำนวยความสะดวกและตอบสนองต่อความต้องการแก่ประชาชนได้รวดเร็วยิ่งขึ้น

**แนวทางการพิจารณาการติดตามและประเมินผลแผนพัฒนาท้องถิ่น
ตามระเบียบกระทรวงมหาดไทยว่าด้วยการจัดทำแผนพัฒนา
ขององค์กรปกครองส่วนท้องถิ่น (ฉบับที่ 3) พ.ศ. 2561**

เป็นแบบที่กำหนดให้คณะกรรมการติดตามและประเมินผลแผนพัฒนาท้องถิ่น ดำเนินการให้คะแนนตามเกณฑ์ที่กำหนดไว้ ซึ่งเป็นส่วนหนึ่งของการติดตามและประเมินผลแผนพัฒนา โดยดำเนินการให้แล้วเสร็จภายในหกสิบวัน นับแต่วันที่ประกาศใช้งบประมาณรายจ่าย มีรายละเอียด ดังนี้

**1. แนวทางการพิจารณาการติดตามและประเมินผลยุทธศาสตร์เพื่อความสอดคล้องแผนพัฒนา
ท้องถิ่น ประกอบด้วย**

ข้อมูลสภาพทั่วไปและข้อมูลพื้นฐานขององค์กรปกครองส่วนท้องถิ่น 20 คะแนน

1.1 การวิเคราะห์สภาพการณ์และศักยภาพ 20 คะแนน

1.2 ยุทธศาสตร์ 60 คะแนน ประกอบด้วย

- (1) ยุทธศาสตร์ขององค์กรปกครองส่วนท้องถิ่น 10 คะแนน
- (2) ยุทธศาสตร์ขององค์กรปกครองส่วนท้องถิ่นในเขตจังหวัด 10 คะแนน
- (3) ยุทธศาสตร์จังหวัด 10 คะแนน
- (4) วิสัยทัศน์ 5 คะแนน

- (5) กลยุทธ์ 5 คะแนน
- (6) เป้าประสงค์ของแต่ละประเด็นกลยุทธ์ 5 คะแนน
- (7) จุดยืนทางยุทธศาสตร์ 5 คะแนน
- (8) แผนงาน 5 คะแนน
- (9) ความเชื่อมโยงของยุทธศาสตร์ในภาพรวม 5 คะแนน

คะแนนรวม 100 คะแนน เกณฑ์ที่ควรได้เพื่อให้เกิดความสอดคล้องและขับเคลื่อนการพัฒนาท้องถิ่นขององค์กรปกครองส่วนท้องถิ่น ไม่ควรน้อยกว่าร้อยละ 80 (80 คะแนน)

2. แนวทางการพิจารณาการติดตามและประเมินผลโครงการเพื่อความสอดคล้องแผนพัฒนาท้องถิ่น ประกอบด้วย

- 2.1 การสรุปสถานการณ์การพัฒนา 10 คะแนน
- 2.2 การประเมินผลการนำแผนพัฒนาท้องถิ่นไปปฏิบัติในเชิงปริมาณ 10 คะแนน
- 2.3 การประเมินผลการนำแผนพัฒนาท้องถิ่นไปปฏิบัติในเชิงคุณภาพ 10 คะแนน
- 2.4 แผนงานและยุทธศาสตร์การพัฒนา 10 คะแนน
- 2.5 โครงการพัฒนา 60 คะแนน ประกอบด้วย
 - (1) ความชัดเจนของชื่อโครงการ 5 คะแนน
 - (2) กำหนดวัตถุประสงค์สอดคล้องกับโครงการ 5 คะแนน
 - (3) เป้าหมาย (ผลผลิตของโครงการ) มีความชัดเจนนำไปสู่การตั้งงบประมาณได้ถูกต้อง 5 คะแนน
 - (4) โครงการมีความสอดคล้องกับแผนยุทธศาสตร์ชาติ 20 ปี 5 คะแนน
 - (5) เป้าหมาย (ผลผลิตของโครงการ) มีความสอดคล้องกับแผนพัฒนาเศรษฐกิจและสังคมแห่งชาติ ฉบับที่ 12 5 คะแนน
 - (6) โครงการมีความสอดคล้องกับ Thailand 4.0 5 คะแนน
 - (7) โครงการสอดคล้องกับยุทธศาสตร์จังหวัด 5 คะแนน
 - (8) โครงการแก้ไขปัญหาความยากจนหรือการเสริมสร้างให้ประเทศชาติมั่นคง มั่งคั่ง ยั่งยืน ภายใต้หลักปรัชญา 5 คะแนน
 - (9) งบประมาณ มีความสอดคล้องกับเป้าหมาย (ผลผลิตของโครงการ) 5 คะแนน
 - (10) มีการประมาณการราคาถูกต้องตามหลักวิธีการงบประมาณ 5 คะแนน
 - (11) มีการกำหนดตัวชี้วัด (KPI) และสอดคล้องกับวัตถุประสงค์และผลที่คาดว่าจะได้รับ 5 คะแนน
 - (12) ผลที่คาดว่าจะได้รับ สอดคล้องกับวัตถุประสงค์ 5 คะแนน

คะแนนรวม 100 คะแนน เกณฑ์ที่ควรได้เพื่อให้เกิดความสอดคล้องและขับเคลื่อนการพัฒนาท้องถิ่นขององค์กรปกครองส่วนท้องถิ่น ไม่ควรน้อยกว่าร้อยละ 80 (80 คะแนน)

3. แนวทางการพิจารณาการติดตามและประเมินผลยุทธศาสตร์เพื่อความสอดคล้องแผนพัฒนาท้องถิ่น

ประเด็นการพิจารณา	คะแนน
1. ข้อมูลสภาพทั่วไปและข้อมูลพื้นฐานขององค์กรปกครองส่วนท้องถิ่น	20
2. การวิเคราะห์สภาพการณ์และศักยภาพ	15
3. ยุทธศาสตร์ ประกอบด้วย	65
3.1 ยุทธศาสตร์ขององค์กรปกครองส่วนท้องถิ่น	(10)
3.2 ยุทธศาสตร์ขององค์กรปกครองส่วนท้องถิ่นในเขตจังหวัด	(10)
3.3 ยุทธศาสตร์จังหวัด	(10)
3.4 วิสัยทัศน์	(5)
3.5 กลยุทธ์	(5)
3.6 เป้าประสงค์ของแต่ละประเด็นกลยุทธ์	(5)
3.7 จุดยืนทางยุทธศาสตร์	(5)
3.8 แผนงาน	(5)
3.9 ความเชื่อมโยงของยุทธศาสตร์ในภาพรวม	(5)
รวมคะแนน	100

๔. แนวทาง...

๔. แนวทางเบื้องต้นในการให้คะแนนแนวทางการพิจารณาการติดตามและประเมินผลยุทธศาสตร์เพื่อความสอดคล้องแผนพัฒนาท้องถิ่นขององค์กรปกครองส่วนท้องถิ่น

ประเด็นการพิจารณา	รายละเอียดหลักเกณฑ์	คะแนนเต็ม	คะแนนที่ได้
-------------------	---------------------	-----------	-------------

1.ข้อมูล สภาพทั่วไป และข้อมูล พื้นฐานของ องค์กร ปกครองส่วน ท้องถิ่น	ควรประกอบด้วยข้อมูลดังนี้	20	
	(1) ข้อมูลเกี่ยวกับด้านกายภาพ เช่น ที่ตั้งของหมู่บ้าน/ชุมชน/ ตำบล ลักษณะลักษณะภูมิประเทศ ลักษณะภูมิอากาศ ลักษณะ ของดิน ลักษณะของแหล่งน้ำ ลักษณะของไม้/ป่าไม้ ฯลฯ ด้าน การเมือง/การปกครอง เช่น เขตการปกครอง การเลือกตั้ง ฯลฯ	(3)	
	(2) ข้อมูลเกี่ยวกับด้านการเมือง/การปกครอง เช่น เขตการ ปกครอง การเลือกตั้ง ฯลฯ ประชากร เช่น ข้อมูลเกี่ยวกับจำนวน ประชากร และช่วงอายุและจำนวนประชากร ฯลฯ	(2)	
	(3) ข้อมูลเกี่ยวกับสภาพทางสังคม เช่น การศึกษา สาธารณสุข อาชญากรรม ยาเสพติด การสังคมสงเคราะห์ ฯลฯ	(2)	
	(4) ข้อมูลเกี่ยวกับระบบบริการพื้นฐาน เช่น การคมนาคมขนส่ง การไฟฟ้า การประปา โทรศัพท์ ฯลฯ	(2)	
	(5) ข้อมูลเกี่ยวกับระบบเศรษฐกิจ เช่น การเกษตร การประมง การ ปศุสัตว์ การบริการ การท่องเที่ยว อุตสาหกรรม การพาณิชย์/กลุ่ม อาชีพ แรงงาน ฯลฯ	(2)	
	(6) ข้อมูลเกี่ยวกับศาสนา ประเพณี วัฒนธรรม เช่น การนับถือ ศาสนา ประเพณีและงานประจำปี ภูมิปัญญาท้องถิ่น ภาษาล้าน สิบคำพื้นเมืองและของที่ระลึก ฯลฯ และอื่นๆ	(2)	
	(7) ข้อมูลเกี่ยวกับทรัพยากรธรรมชาติ เช่น น้ำ ป่าไม้ ภูเขา คุณภาพของทรัพยากรธรรมชาติ ฯลฯ	(2)	
	(8) การสำรวจและจัดเก็บข้อมูลเพื่อการจัดทำแผนพัฒนาท้องถิ่น หรือการใช้ข้อมูล จปฐ.	(2)	
2.การ วิเคราะห์ สภาวการณ์ และศักยภาพ	ควรประกอบด้วยข้อมูลดังนี้	20	
	(1) การวิเคราะห์ที่ครอบคลุมความเชื่อมโยง ความสอดคล้อง ยุทธศาสตร์จังหวัด ยุทธศาสตร์การพัฒนาขององค์กรปกครองส่วน ท้องถิ่นในเขตจังหวัด ยุทธศาสตร์ขององค์กรปกครองส่วนท้องถิ่น นโยบายของผู้บริหารท้องถิ่น รวมถึงความเชื่อมโยงแผนยุทธศาสตร์ ชาติ 20 ปี แผนพัฒนาเศรษฐกิจและสังคมแห่งชาติ และ Thailand 4.0	5	
	(2) การวิเคราะห์การใช้ผังเมืองรวมหรือผังเมืองเฉพาะและการ บังคับใช้ ผลของการบังคับใช้ สภาวการณ์ที่เกิดขึ้นต่อการพัฒนา ท้องถิ่น	3	
ประเด็นการ	รายละเอียดหลักเกณฑ์	คะแนน	คะแนนที่ได้

พิจารณา		เต็ม	
2.การวิเคราะห์ สถานการณ์ และศักยภาพ (ต่อ)	(3) การวิเคราะห์ทางสังคม เช่น ด้านแรงงาน การศึกษา สาธารณสุข ความยากจน อาชญากรรม ปัญหายาเสพติด เทคโนโลยี จารีต ประเพณี วัฒนธรรม ภูมิปัญญาท้องถิ่น เป็นต้น	3	
	(4) การวิเคราะห์ทางเศรษฐกิจ ข้อมูลด้านรายได้ครัวเรือน การส่งเสริมอาชีพ กลุ่มอาชีพ กลุ่มทางสังคม การพัฒนาอาชีพและกลุ่มต่างๆ สภาพทางเศรษฐกิจและความเป็นอยู่ทั่วไป เป็นต้น	3	
	(5) การวิเคราะห์สิ่งแวดล้อม พื้นที่สีเขียว ธรรมชาติต่างๆ ทางภูมิศาสตร์ กระบวนการหรือสิ่งที่เกิดขึ้น การประดิษฐ์ที่มีผลต่อสิ่งแวดล้อมและการพัฒนา	3	
	(6) ผลการวิเคราะห์ศักยภาพเพื่อประเมินสถานภาพการพัฒนาในปัจจุบันและโอกาสการพัฒนาในอนาคตของท้องถิ่น ด้วยเทคนิค SWOT Analysis ที่อาจส่งผลการดำเนินงานได้แก่ S-Strength (จุดแข็ง) W-Weakness (จุดอ่อน) O-Opportunity (โอกาส) และ T-Threat (อุปสรรค)	3	
3. ยุทธศาสตร์	ควรประกอบด้วยข้อมูลดังนี้	60	
3.1 ยุทธศาสตร์ ขององค์กร ปกครองส่วน ท้องถิ่น	สอดคล้องกับสภาพสังคม เศรษฐกิจ สิ่งแวดล้อมของท้องถิ่น ประเด็นปัญหาการพัฒนาและแนวทางการพัฒนาที่สอดคล้องกับยุทธศาสตร์ขององค์กรปกครองส่วนท้องถิ่น และเชื่อมโยงหลักพระราชบัญญัติ แผนยุทธศาสตร์ชาติ 20 ปี แผนพัฒนาเศรษฐกิจและสังคมแห่งชาติ และ Thailand 4.0	(10)	
3.2 ยุทธศาสตร์ ขององค์กร ปกครองส่วน ท้องถิ่นในเขต จังหวัด	สอดคล้องและเชื่อมโยงกับสภาพสังคม เศรษฐกิจ สิ่งแวดล้อมของท้องถิ่น และยุทธศาสตร์จังหวัด และเชื่อมโยงหลักพระราชบัญญัติ แผนยุทธศาสตร์ชาติ 20 ปี แผนพัฒนาเศรษฐกิจและสังคมแห่งชาติ และ Thailand 4.0	10	
3.3 ยุทธศาสตร์ จังหวัด	สอดคล้องกับแผนพัฒนาเศรษฐกิจและสังคมแห่งชาติ แผนการบริหารราชการแผ่นดิน นโยบาย/ยุทธศาสตร์ คสช. และนโยบายรัฐบาล หลักพระราชบัญญัติ แผนยุทธศาสตร์ชาติ 20 ปี และ Thailand 4.0	10	

ประเด็นการพิจารณา	รายละเอียดหลักเกณฑ์	คะแนนเต็ม	คะแนนที่ได้
3. ยุทธศาสตร์(ต่อ)	วิสัยทัศน์ ซึ่งมีลักษณะแสดงสถานภาพที่องค์กรปกครองส่วนท้องถิ่นต้องการจะเป็นหรือบรรลุถึงอนาคตอย่างชัดเจน สอดคล้องกับโอกาสและศักยภาพที่เป็นลักษณะเฉพาะขององค์กรปกครองส่วนท้องถิ่น และสัมพันธ์กับโครงการพัฒนาท้องถิ่น	5	
3.4 วิสัยทัศน์			
3.5 กลยุทธ์	แสดงให้เห็นช่องทาง วิธีการ ภารกิจหรือสิ่งที่ต้องทำตามอำนาจหน้าที่ขององค์กรปกครองส่วนท้องถิ่นที่จะนำไปสู่การบรรลุวิสัยทัศน์ หรือแสดงให้เห็นถึงความชัดเจนในสิ่งที่จะดำเนินการให้บรรลุวิสัยทัศน์นั้น	5	
3.6 เป้าประสงค์ของแต่ละประเด็นกลยุทธ์	เป้าประสงค์ของแต่ละประเด็นกลยุทธ์มีความสอดคล้องและสนับสนุนต่อกลยุทธ์ที่จะเกิดขึ้น มุ่งหมายสิ่งหนึ่งสิ่งใดที่ชัดเจน	5	
3.7 จุดยืนทางยุทธศาสตร์ (Positioning)	ความมุ่งมั่นอันแน่วแน่ในการวางแผนพัฒนาท้องถิ่น เพื่อให้บรรลุวิสัยทัศน์ขององค์กรปกครองส่วนท้องถิ่น ซึ่งเกิดจากศักยภาพของพื้นที่จริง ที่จะนำไปสู่ผลสำเร็จทางยุทธศาสตร์	5	
3.8 แผนงาน	แผนงานหรือจุดมุ่งหมายเพื่อการพัฒนาในอนาคต กำหนดจุดมุ่งหมายในเรื่องใดเรื่องหนึ่งหรือแผนงานที่เกิดจากเป้าประสงค์ ตัวชี้วัด ค่าเป้าหมาย กลยุทธ์ จุดยืนทางยุทธศาสตร์และยุทธศาสตร์ขององค์กรปกครองส่วนท้องถิ่นที่มีความชัดเจน นำไปสู่การจัดทำโครงการพัฒนาท้องถิ่นในแผนพัฒนาท้องถิ่นโดยระบุแผนงานและความเชื่อมโยงดังกล่าว	5	
3.9 ความเชื่อมโยงของยุทธศาสตร์ในภาพรวม	ความเชื่อมโยงองค์รวมที่นำไปสู่การพัฒนาท้องถิ่นที่เกิดผลผลิต/โครงการจากแผนยุทธศาสตร์ชาติ 20 ปี แผนพัฒนาเศรษฐกิจและสังคมแห่งชาติ ฉบับที่ 12 Thailand 4.0 แผนพัฒนาภาค/แผนพัฒนากลุ่มจังหวัด/แผนพัฒนาจังหวัด ยุทธศาสตร์การพัฒนาขององค์กรปกครองส่วนท้องถิ่นในเขตจังหวัดและยุทธศาสตร์ขององค์กรปกครองส่วนท้องถิ่น	5	
รวมคะแนน		100	

5 แนวทาง

**5. แนวทางการพิจารณาการติดตามและประเมินผลโครงการเพื่อความสอดคล้อง
แผนพัฒนาท้องถิ่นขององค์กรปกครองส่วนท้องถิ่น**

ประเด็นการพิจารณา	คะแนน
1. การสรุปสถานการณ์การพัฒนา	10
2. การประเมินผลการนำแผนพัฒนาท้องถิ่นสี่ปีไปปฏิบัติในเชิงปริมาณ	10
3. การประเมินผลการนำแผนพัฒนาท้องถิ่นสี่ปีไปปฏิบัติในเชิงคุณภาพ	10
4. แผนงานและยุทธศาสตร์การพัฒนา	10
5. โครงการพัฒนา ประกอบด้วย	60
5.1 ความชัดเจนของชื่อโครงการ	5
5.2 กำหนดวัตถุประสงค์สอดคล้องกับโครงการ	5
5.3 เป้าหมาย (ผลผลิตของโครงการ) มีความชัดเจนนำไปสู่การตั้งงบประมาณได้ ถูกต้อง	5
5.4 โครงการมีความสอดคล้องกับแผนยุทธศาสตร์ชาติ 20 ปี	5
5.5 เป้าหมาย (ผลผลิตของโครงการ) มีความสอดคล้องกับแผนพัฒนา เศรษฐกิจและสังคมแห่งชาติ	5
5.6 โครงการมีความสอดคล้องกับ Thailand 4.0	5
5.7 โครงการสอดคล้องกับยุทธศาสตร์จังหวัด	5
5.8 โครงการแก้ไขปัญหาความยากจนหรือการเสริมสร้างให้ประเทศชาติมั่นคง มั่งคั่ง ยั่งยืน ภายใต้หลักประชารัฐ	5
5.9 งบประมาณ มีความสอดคล้องกับเป้าหมาย (ผลผลิตของโครงการ)	5
5.10 มีการประมาณการราคาถูกต้องตามหลักวิธีการงบประมาณ	5
5.11 มีการกำหนดตัวชี้วัด (KPI) และสอดคล้องกับวัตถุประสงค์และผลที่คาดว่าจะ จะได้รับ	5
5.12 ผลที่คาดว่าจะได้รับ สอดคล้องกับวัตถุประสงค์	5
รวมคะแนน	100

6. แนวทาง...

6. แนวทางเบื้องต้นในการให้คะแนนแนวทางการพิจารณาการติดตามและประเมินผลโครงการเพื่อความสอดคล้องแผนพัฒนาท้องถิ่นขององค์กรปกครองส่วนท้องถิ่น

ประเด็นการพิจารณา	รายละเอียดหลักเกณฑ์	คะแนนเต็ม	คะแนนที่ได้
1. การสรุปสถานการณ์การพัฒนา	เป็นการวิเคราะห์กรอบการจัดทำยุทธศาสตร์ขององค์กรปกครองส่วนท้องถิ่น (ใช้การวิเคราะห์ SWOT Analysis/Demand (Demand Analysis)/Global Demand และ Trend ปัจจุบันและสถานการณ์การเปลี่ยนแปลงที่มีผลต่อการพัฒนา อย่างน้อยต้องประกอบด้วย การวิเคราะห์ศักยภาพด้านเศรษฐกิจ, ด้านสังคม, ด้านทรัพยากรธรรมชาติและสิ่งแวดล้อม)	10	
2. การประเมินผลการนำแผนพัฒนาท้องถิ่นไปปฏิบัติในเชิงปริมาณ	1) การควบคุมที่มีการใช้ตัวเลขต่างๆ เพื่อนำมาใช้วัดผลในเชิงปริมาณ เช่น การวัดจำนวนโครงการ กิจกรรม งานต่างๆ ก็คือผลผลิตนั่นเองว่าเป็นไปตามที่ตั้งเป้าหมายเอาไว้หรือไม่จำนวนที่ดำเนินการจริงตามที่ได้กำหนดไว้เท่าไร จำนวนที่ไม่สามารถดำเนินการได้มีจำนวนเท่าไรสามารถอธิบายได้ตามหลักประสิทธิภาพ (Efficiency) ของการพัฒนาท้องถิ่นตามอำนาจหน้าที่ที่ได้กำหนดไว้ 2) วิเคราะห์ผลกระทบ/สิ่งที่กระทบ (Impact) โครงการที่ดำเนินการในเชิงปริมาณ (Quantitative)	10	
3. การประเมินผลการนำแผนพัฒนาท้องถิ่นไปปฏิบัติในเชิงคุณภาพ	1) การประเมินประสิทธิผลของแผนพัฒนาในเชิงคุณภาพคือการนำเอาเทคนิคต่างๆ มาใช้เพื่อวัดว่าภารกิจ โครงการ กิจกรรม งานต่างๆ ที่ดำเนินการในพื้นที่นั้นๆ ตรงต่อความต้องการของประชาชนหรือไม่และเป็นไปตามอำนาจหน้าที่หรือไม่ ประชาชนพึงพอใจหรือไม่ สิ่งของ วัสดุ ครุภัณฑ์ การดำเนินการต่างๆ มีสภาพหรือลักษณะถูกต้อง ครบถ้วน สามารถใช้การได้ตามวัตถุประสงค์หรือไม่ ซึ่งเป็นไปตามหลักประสิทธิผล (Effectiveness) ผลการปฏิบัติราชการที่บรรลุวัตถุประสงค์และเป้าหมาย	10	

	ของแผนการปฏิบัติราชการตามที่ได้รับงบประมาณมาดำเนินการ รวมถึงสามารถเทียบเคียงกับส่วนราชการหรือหน่วยงาน 2) วิเคราะห์ผลกระทบ/สิ่งที่กระทบ (Impact) โครงการที่ดำเนินการในเชิงคุณภาพ (Qualitative)		
4. แผนงานและยุทธศาสตร์การพัฒนา	1) วิเคราะห์แผนงาน งาน ที่เกิดจากด้านต่างๆ มีความสอดคล้องกับยุทธศาสตร์ขององค์กรปกครองส่วนท้องถิ่นในมิติต่างๆ จนนำไปสู่การจัดทำโครงการพัฒนาท้องถิ่นโดยใช้ SWOT Analysis/Demand (Demand Analysis)/Global Demand/Trend หรือหลักการบูรณาการ (Integration) กับองค์กรปกครองส่วนท้องถิ่นที่มีพื้นที่ติดต่อกัน 2) วิเคราะห์แผนงาน งาน ที่เกิดจากด้านต่างๆ ที่สอดคล้องกับการแก้ไขปัญหาความยากจน หลักปรัชชารัฐ	10	

ประเด็น...

ประเด็นการพิจารณา	รายละเอียดหลักเกณฑ์	คะแนนเต็ม	คะแนนที่ได้
5. โครงการพัฒนา	<u>ควรประกอบด้วยข้อมูลดังนี้</u>	60	
5.1 ความชัดเจนของชื่อโครงการ	เป็นโครงการที่มีวัตถุประสงค์สนองต่อแผนยุทธศาสตร์การพัฒนาขององค์กรปกครองส่วนท้องถิ่นและดำเนินการเพื่อให้การพัฒนาบรรลุตามวิสัยทัศน์ขององค์กรปกครองส่วนท้องถิ่นที่กำหนดไว้ ชื่อโครงการมีความชัดเจน มุ่งไปเรื่องใดเรื่องหนึ่ง อ่านแล้วเข้าใจได้ว่าจะพัฒนาอะไรในอนาคต	5	
5.2 กำหนดวัตถุประสงค์สอดคล้องกับโครงการ	มีวัตถุประสงค์ชัดเจน (clear/objective) โครงการต้องกำหนดวัตถุประสงค์สอดคล้องกับความเป็นมาของโครงการ สอดคล้องกับหลักการและเหตุผลวิธีการดำเนินงานต้องสอดคล้องกับวัตถุประสงค์ ความเป็นไปได้ชัดเจน มีลักษณะเฉพาะเจาะจง	5	
5.3 เป้าหมายผลผลิตโครงการมีความชัดเจนนำไปสู่การตั้งงบประมาณได้ถูกต้อง	สภาพที่อยากให้เกิดขึ้นในอนาคตเป็นทิศทางที่ต้องไปถึงเป้าหมายต้องชัดเจน สามารถระบุจำนวนเท่าไร กลุ่มเป้าหมายคืออะไร มีผลผลิตอย่างไรกลุ่มเป้าหมายพื้นที่ดำเนินงาน และระยะเวลาดำเนินงานอธิบายให้ชัดเจนว่าโครงการนี้จะทำที่ไหนเริ่มต้นในช่วงเวลาใดและจบลงเมื่อไรใครคือกลุ่มเป้าหมายของโครงการหากกลุ่มเป้าหมายมีหลายกลุ่มให้บอกชัดเจนไปว่าใครคือกลุ่มเป้าหมายหลักใครคือกลุ่มเป้าหมายรอง	5	
5.4 โครงการมีความสอดคล้องกับแผนยุทธศาสตร์ 20 ปี	โครงการสอดคล้องกับ (๑) ความมั่นคง (๒) การสร้างความสามารถในการแข่งขัน (๓) การพัฒนาและเสริมสร้างศักยภาพคน (๔) การสร้างโอกาสความเสมอภาคและเท่าเทียมกันทางสังคม (๕) การสร้างการเติบโตบนคุณภาพชีวิตที่เป็นมิตรต่อสิ่งแวดล้อม (๖) การปรับสมดุลและพัฒนาระบบการบริหารจัดการภาครัฐเพื่อให้เกิดความมั่นคง มั่งคั่ง ยั่งยืน โครงการมีความสอดคล้องกับแผนพัฒนาเศรษฐกิจและสังคมแห่งชาติ	5	

<p>5.5 เป้าหมาย (ผลผลิตของโครงการ) มีความสอดคล้องกับแผนพัฒนาเศรษฐกิจและสังคมแห่งชาติ</p>	<p>ฉบับที่ ๑๒ โดย (๑) ยึดหลักปรัชญาของเศรษฐกิจพอเพียง (๒) ยึดคนเป็นศูนย์กลางการพัฒนา (๓) ยึดวิสัยทัศน์ภายใต้ยุทธศาสตร์ชาติ ๒๐ ปี (๔) ยึดเป้าหมายอนาคตประเทศไทย ๒๕๗๙ (๕) ยึดหลักการนำไปสู่การปฏิบัติให้เกิดผลสัมฤทธิ์อย่างจริงจังใน ๕ ปีที่ต่อยอดไปสู่ผลสัมฤทธิ์ที่เป็นเป้าหมายระยะยาว ภายใต้แนวทางการพัฒนา (๑) การยกระดับศักยภาพการแข่งขันและการหลุดพ้นกับดักรายได้ปานกลางสู่รายได้สูง (๒) การพัฒนาศักยภาพคนตามช่วงวัยและการปฏิรูประบบเพื่อสร้างสังคมสูงวัยอย่างมีคุณภาพ (๓) การลดความเหลื่อมล้ำทางสังคม (๔) การรองรับการเชื่อมโยงภูมิภาคและความเป็นเมือง(๕) การสร้างความสำเร็จเติบโตทางเศรษฐกิจและสังคมอย่างเป็นมิตรกับสิ่งแวดล้อม (๖) การบริหารราชการแผ่นดินที่มีประสิทธิภาพ</p>		
<p>5.6 โครงการมีความสอดคล้องกับ Thailand4.0</p>	<p>โครงการมีลักษณะหรือสอดคล้องกับการปรับเปลี่ยนโครงสร้างเศรษฐกิจไปสู่ Value-Based Economy หรือเศรษฐกิจที่ขับเคลื่อนด้วยนวัตกรรมทำน้อย ได้มากเช่น (๑) เปลี่ยนจากการผลิตสินค้า โภภภัณฑ์ไปสู่สินค้าเชิงนวัตกรรม (๒) เปลี่ยนจากการขับเคลื่อนประเทศด้วยภาคอุตสาหกรรม ไปสู่การขับเคลื่อนด้วยเทคโนโลยี ความคิดสร้างสรรค์ และนวัตกรรม (๓) เปลี่ยนจากการเน้นภาคการผลิตสินค้า ไปสู่การเน้นภาคบริการมากขึ้น รวมถึงโครงการที่เติมเต็มด้วยวิทยาการ ความคิดสร้างสรรค์ นวัตกรรม วิทยาศาสตร์ เทคโนโลยี และการวิจัยและพัฒนา แล้วต่อยอดความได้เปรียบเชิงเปรียบเทียบ เช่น ด้านเกษตร เทคโนโลยีชีวภาพ สาธารณสุข วัฒนธรรม ฯลฯ</p>	<p>5</p>	

ประเด็นการพิจารณา	รายละเอียดหลักเกณฑ์	คะแนนเต็ม	คะแนนที่ได้
<p>5.1 โครงการพัฒนา (ต่อ) 5.7 โครงการสอดคล้องกับยุทธศาสตร์จังหวัด</p>	<p>โครงการพัฒนาท้องถิ่นมีความสอดคล้องกับห้วงระยะเวลาของแผนพัฒนาจังหวัดที่ได้กำหนดขึ้น เพื่อขับเคลื่อนการพัฒนาท้องถิ่นเสมือนหนึ่งการขับเคลื่อนการพัฒนาจังหวัด ซึ่งไม่สามารถแยกส่วนใดส่วนหนึ่งออกจากกันได้ นอกจากนี้โครงการพัฒนาท้องถิ่นต้องเป็นโครงการเชื่อมต่อหรือเดินทางไปด้วยกันกับยุทธศาสตร์จังหวัดที่ได้กำหนดขึ้นที่เป็นปัจจุบัน</p>	<p>5</p>	
<p>5.8 โครงการแก้ไขปัญหาความยากจนหรือการเสริมสร้างให้ประเทศชาติมั่นคง มั่งคั่ง ยั่งยืนภายใต้หลักประชารัฐ</p>	<p>เป็นโครงการที่ดำเนินการภายใต้พื้นฐานความพอเพียงที่ประชาชนดำเนินการเองหรือร่วมดำเนินการ เป็นโครงการต่อยอดและขยายได้ เป็นโครงการที่ประชาชนต้องการเพื่อให้เกิดความยั่งยืน ซึ่งมีลักษณะที่จะให้ท้องถิ่นมีความมั่นคง มั่งคั่ง ยั่งยืน เป็นท้องถิ่นที่พัฒนาแล้วด้วยการพัฒนาตามปรัชญาของเศรษฐกิจพอเพียง</p>	<p>5</p>	
<p>5.9 งบประมาณ มีความสอดคล้องกับเป้าหมาย (ผลผลิตของโครงการ)</p>	<p>งบประมาณโครงการพัฒนาจะต้องคำนึงถึงหลักสำคัญ 5 ประการในการจัดทำโครงการได้แก่ (1) ความประหยัด (Economy) (2) ความมีประสิทธิภาพ (Efficiency) (3) ความมีประสิทธิภาพ (Effectiveness) (4) ความเหลื่อมล้ำในการพัฒนาท้องถิ่น นำไปสู่ความยุติธรรม (Equity) (5) ความโปร่งใส (Transparency)</p>	<p>5</p>	

5.10 มีการประมาณการราคาถูกต้องตามหลักวิธีการงบประมาณ	การประมาณการราคาเพื่อการพัฒนาต้องให้สอดคล้องกับโครงการถูกต้องตามหลักวิชาการทางช่าง หลักของราคากลาง ราคากลางท้องถิ่น มีความโปร่งใสในการกำหนดราคาและตรวจสอบได้ในเชิงประจักษ์	5	
5.11 มีการกำหนดตัวชี้วัด (KPI) และสอดคล้องกับวัตถุประสงค์และผลที่คาดว่าจะได้รับ	มีการกำหนดดัชนีชี้วัดผลงาน (Key Performance Indicator : KPI) ที่สามารถวัดได้ (measurable) ใช้บอกประสิทธิผล (effectiveness) ใช้บอกประสิทธิภาพ (efficiency) ได้ เช่น การกำหนดความพึงพอใจ การกำหนดร้อยละ การกำหนดอันเกิดจากผลของวัตถุประสงค์ที่เกิดขึ้นสิ่งที่ได้รับ (การคาดการณ์ คาดว่าจะได้รับ)	5	
5.12 ผลที่คาดว่าจะได้รับ สอดคล้องกับวัตถุประสงค์	ผลที่ได้รับเป็นสิ่งที่เกิดขึ้นได้จริงจากการดำเนินการตามโครงการพัฒนา ซึ่งสอดคล้องกับวัตถุประสงค์ที่ตั้งไว้ การได้ผลหรือผลที่เกิดขึ้นจะต้องเท่ากับวัตถุประสงค์หรือมากกว่าวัตถุประสงค์ซึ่งการเขียนวัตถุประสงค์ควรคำนึงถึง (1) มีความเป็นไปได้และมีความเฉพาะเจาะจง ในการดำเนินงานตามโครงการ (2) วัดและประเมินผลระดับของความสำเร็จได้ (3) ระบุสิ่งที่ต้องการดำเนินงานอย่างชัดเจนและเฉพาะเจาะจงมากที่สุด และสามารถปฏิบัติได้ (4) เป็นเหตุเป็นผล สอดคล้องกับความเป็นจริง (5) ส่งผลต่อการบ่งบอกเวลาได้	5	
รวมคะแนน		100	

7. การวัดผลในเชิงปริมาณและเชิงคุณภาพ

โดยใช้รูปแบบเชิงพรรณนา ซึ่งสามารถแสดงได้ทั้งการอธิบายเชิงสถิติรูปภาพกราฟข้อมูลต่างๆ จาก

7.1 ใช้แบบสำหรับการติดตามและประเมินผลเชิงปริมาณและคุณภาพ

- (1) แบบตัวบ่งชี้การปฏิบัติงาน (Performance Indicators)
- (2) แบบบัตรคะแนน (Scorecard Model) แบบบัตรคะแนน หรือ Scorecard Model ของ Kaplan & Norton
- (3) แบบมุ่งวัดผลสัมฤทธิ์ (Result Framework Model (RF))
- (4) แบบเชิงเหตุผล (Logical Model) ตัวแบบเชิงเหตุผล หรือ Logical Model
- (5) แบบวัดกระบวนการปฏิบัติงาน (Process Performance Measurement System (PPMS)) ระบบการวัดกระบวนการปฏิบัติงานหรือ PPMS
- (6) แบบการประเมินโดยใช้วิธีการแก้ปัญหาหรือเรียนรู้จากปัญหาที่เกิดขึ้นหรือ Problem-Solving Method

(7) แบบการประเมินแบบมีส่วนร่วม (Participatory Methods)

(8) แบบการประเมินผลกระทบ (Impact Evaluation)

(9) แบบการประเมินความเสี่ยง (Risk Assessment Model)

(10) แบบการประเมินตนเอง (Self-assessment Model) และ

(11) แบบอื่นๆ ที่องค์กรปกครองส่วนท้องถิ่นกำหนดขึ้น ทั้งนี้ต้องอยู่ภายใต้กรอบตามข้อ

(1)-(10) หรือเป็นแบบผสมก็ได้

7.2 เชิงปริมาณ (Quantity) คุณภาพ (Quality) ผลที่ได้จริงๆ คืออะไรค่าใช้จ่าย (Cost) เวลา (Time) เป็นไปตามที่กำหนดไว้หรือไม่

7.3 ประชาชนได้ประโยชน์อย่างไรหรือราชการได้ประโยชน์อย่างไร

7.4 วัดผลนั้นได้จริงหรือไม่ หรือวัดได้เท่าไร (Key Performance Indicators : KPIs)

7.5 ผลกระทบ (Impact)

องค์การบริหารส่วนตำบลนาม่าง

ส่วนที่ ๔

การติดตามและประเมินผล

การบริหารงานที่ประสบความสำเร็จนั้น ส่วนหนึ่งมาจากการนำนวัตกรรม (Innovation) และกระบวนการบริหารใหม่ๆ มาประยุกต์ใช้ในองค์กร ให้บรรลุวัตถุประสงค์และเป้าหมายที่กำหนดไว้ การติดตามและประเมินผลก็เป็นส่วนหนึ่งของกระบวนการบริหารงาน ซึ่งมีหลักการสำคัญ คือ การติดตามความก้าวหน้าในการปฏิบัติงานและประเมินผลความสำเร็จของงาน อันจะนำไปสู่การปรับปรุงแก้ไขปัญหาร่วมกันให้บรรลุเป้าหมาย จึงต้องมีการติดตามและประเมินผล เพื่อให้ทราบประสิทธิภาพและประสิทธิผลการดำเนินงานขององค์กรว่าอยู่ในระดับใด เหมาะสมหรือสอดคล้องกับสถานการณ์ปัจจุบันหรือไม่

๔.๑ การติดตามและประเมินผลยุทธศาสตร์

กระบวนการของแผนพัฒนาท้องถิ่น (พ.ศ. ๒๕๖๖ - ๒๕๗๐) มีองค์ประกอบ ๓ ส่วน คือ การวางแผน (Planning) การนำแผนไปปฏิบัติ (Implementation) และการติดตามประเมินผล (Monitor and Evaluation) ฉะนั้นการติดตามและประเมินผลยุทธศาสตร์ สามารถดำเนินการได้ดังนี้

๑) ติดตามและประเมินผลกระบวนการ (Process) จัดทำแผนพัฒนาท้องถิ่น โดยตรวจสอบกระบวนการดำเนินการว่าเป็นไปตามวิธีการและขั้นตอนที่กำหนดไว้ตามระเบียบกระทรวงมหาดไทยว่าด้วยการจัดทำแผนพัฒนาขององค์กรปกครองส่วนท้องถิ่น พ.ศ.๒๕๔๘ และเพิ่มเติมถึง ฉบับที่ ๓ พ.ศ.๒๕๖๑ และหนังสือกระทรวงมหาดไทยด่วนที่สุด ที่ มท ๐๘๐๘.๓/ว ๒๙๓๑ ลงวันที่ ๑๕ พฤษภาคม

เป็นกรอบ ในการปฏิบัติงานติดตามและประเมินผล

๒) ติดตามประเมินผลความพึงพอใจของประชาชน ต่อการดำเนินงานตามนโยบายขององค์การบริหารส่วนตำบลนาม่วง เป็นการประเมินผลการดำเนินงานในแต่ละยุทธศาสตร์การพัฒนา โดยออกแบบสำรวจความพึงพอใจ ของประชาชน

๔.๒ การติดตามและประเมินผลโครงการ

เป็นการประเมินผลที่ช่วยให้ทราบถึงความก้าวหน้าในการดำเนินงานว่าแผนงานหรือโครงการที่ได้ดำเนินการไปแล้วนั้นให้ผลเป็นอย่างไร นำไปสู่ความสำเร็จตามแผนงานที่กำหนดไว้หรือไม่ มีผลสำเร็จมากน้อย เพียงใดเมื่อเปรียบเทียบกับเป้าหมาย หากมีความล่าช้ามีสาเหตุมาจากอะไร สมควรที่จะได้รับการแก้ไขด้วยวิธีการใด เพื่อให้โครงการดังกล่าวเป็นไปตามวัตถุประสงค์และเป้าหมายที่กำหนดไว้ และยังเป็นเครื่องมือชี้วัด ประสิทธิภาพและประสิทธิผลของการดำเนินโครงการ โดยมีประเด็นในการติดตามประเมินผล คือ

๑) การติดตามและประเมินผลการดำเนินงาน โดยมีตัวชี้วัดเชิงปริมาณ คุณภาพ ความพึงพอใจ และขั้นตอนการดำเนินงานซึ่งผู้รับผิดชอบโครงการจะเป็นผู้กำกับตัวชี้วัด

๒) การเบิกจ่ายงบประมาณตามแผนการดำเนินงานประจำปีและเพิ่มเติม

ทั้งนี้องค์การบริหารส่วนตำบลนาม่วง จะนำข้อมูลที่ได้จากการติดตามและประเมินผลโครงการ มาใช้ในการ ปรับปรุงกระบวนการดำเนินงานให้สอดคล้องกับยุทธศาสตร์ และเป้าหมายที่ได้กำหนดไว้ในแผนพัฒนาท้องถิ่น ให้สามารถตอบสนองและแก้ไขปัญหาความต้องการของประชาชนเป็นสิ่งสำคัญ

ระเบียบ วิธีในการติดตามและประเมินผล

๑. ดำเนินการติดตามและประเมินผลแผนพัฒนาท้องถิ่น ๒ ประเภท คือ
 - ๑.๑ แผนพัฒนาท้องถิ่น (พ.ศ. ๒๕๖๖ - ๒๕๗๐)
 - ๑.๒ แผนการดำเนินงานประจำปีงบประมาณ
๒. ประเมินผลความพึงพอใจของประชาชนต่อการดำเนินงานตามยุทธศาสตร์การพัฒนา
๓. ศึกษาความพึงพอใจของประชาชนต่อผลการดำเนินงานตามแผนพัฒนาท้องถิ่นใน

ภาพรวม

เกณฑ์มาตรฐานและตัวชี้วัด

การติดตามและประเมินผลแผนพัฒนาท้องถิ่น ได้มีเกณฑ์มาตรฐาน (Standard Criteria) และ ตัวชี้วัด (Indicators) เพื่อใช้เป็นกรอบในการประเมินให้เกิดความชัดเจน เป็นระบบมีมาตรฐานและเป็นที่ยอมรับ โดยใช้เกณฑ์มาตรฐานและตัวชี้วัด ดังนี้

เกณฑ์มาตรฐาน (Standard Criteria)	ตัวชี้วัด (Indicators)	กรอบตัวแปร (Attributes)
สัมฤทธิ์ผล และการบรรลุวัตถุประสงค์ของโครงการ	ผลผลิต ผลลัพธ์	ผลต่างระหว่างจำนวนโครงการที่แล้วเสร็จกับจำนวนโครงการทั้งหมด
การสนองตอบความต้องการของประชาชน	ระดับความพึงพอใจ	สัดส่วนของประชาชนกลุ่มเป้าหมายที่พึงพอใจและไม่พอใจผลสะท้อนกลับ

ระบบติดตามและประเมินผลแผนการพัฒนางค์กรปกครองส่วนท้องถิ่น

การวางระบบติดตามและประเมินผลแผนพัฒนางค์กรปกครองส่วนท้องถิ่นมีสมมุติฐานว่าระบบติดตามและประเมินผลไม่อาจแยกตัวเองออกจากระบบการบริหารแผนทั้งหมด ดังนั้นระบบอื่น ๆ ที่เกิดขึ้นก่อน หน้าที่แผนพัฒนาจะดำเนินการจึงเป็นเหมือนบริบทที่ย่อมจะส่งผลต่อการบริหารแผน และจะส่งผลต่อการติดตาม และประเมินผลด้วยเช่นกัน ดังนั้น ระบบติดตามและประเมินผลครั้งนี้สรุปเป็นแผนภาพได้



ระบบ....

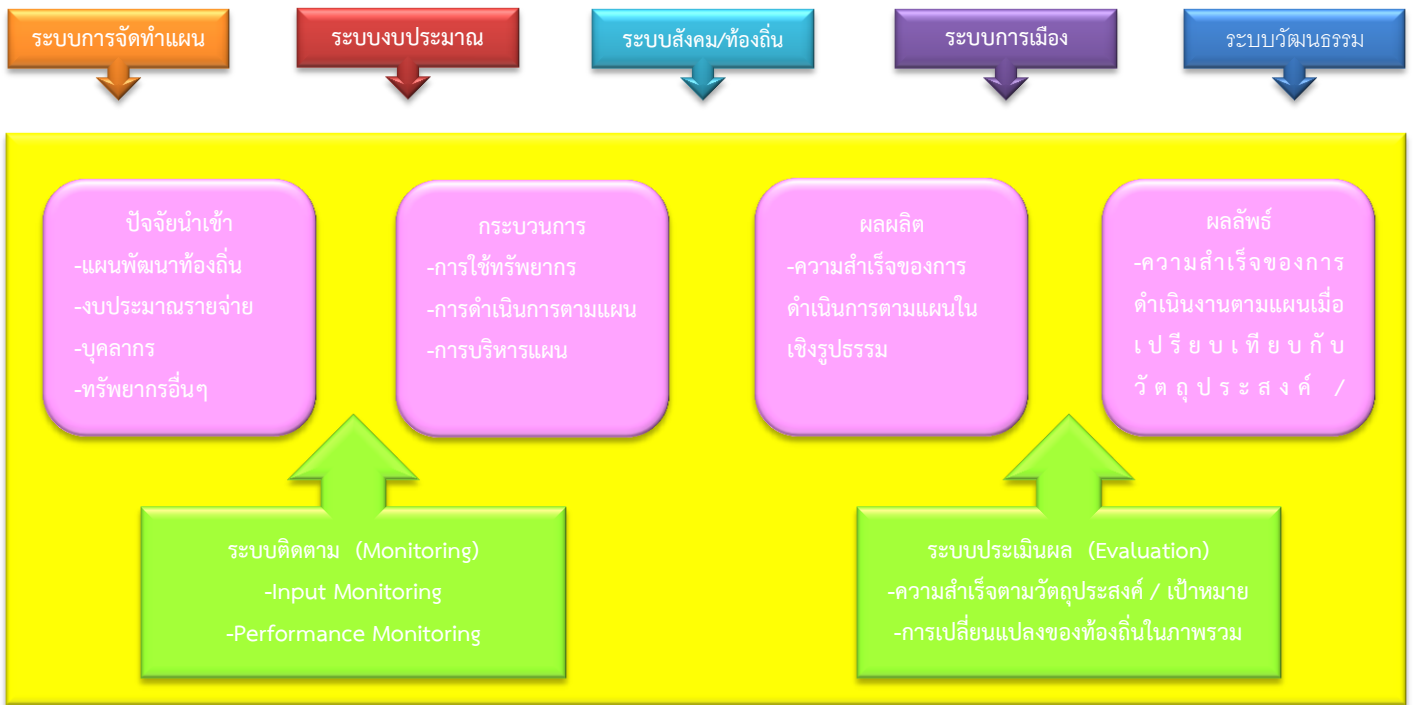

๔.๓ แบบสรุปลักษณะการพัฒนาท้องถิ่นในภาพรวม



๔.๔ ข้อเสนอแนะในการจัดทำแผนพัฒนาท้องถิ่นในอนาคต

ผลกระทบนำไปสู่ออนาคต

องค์การบริหารส่วนตำบลนาม่วง ได้จัดบริการสาธารณะเพื่ออำนวยความสะดวกและตอบสนองต่อความต้องการของประชาชนไม่ว่าจะเป็นด้านโครงสร้างพื้นฐาน การศึกษา เศรษฐกิจและสังคม ท้องถิ่น ทั้งนี้มุ่งหวังให้ ประชาชนมีคุณภาพชีวิตที่ดีขึ้น ในส่วนของการดำเนินโครงการ/กิจกรรมตามแผนพัฒนา ท้องถิ่น ซึ่งเป็นการแปลง แผนไปสู่การปฏิบัติ ผลผลิตของโครงการ/กิจกรรม (Output) ได้ก่อให้เกิดผลกระทบ (Impact) ทั้ง ๓ ระดับ คือ ระยะสั้น สามารถเห็นผลสำเร็จได้ทันทีเมื่อดำเนินโครงการ/กิจกรรม แล้วเสร็จ ระยะกลางและยาว ต้องใช้เวลาใน การพัฒนาและดำเนินการ โดยในอนาคตองค์การบริหารส่วนตำบลนาม่วง ได้วางแผนดำเนินการพัฒนาท้องถิ่นในด้านต่างๆ สามารถสรุปได้ ดังนี้

ด้าน	แนวทางการพัฒนาในอนาคต
๑. พัฒนาการศึกษาและสังคมให้มีคุณภาพ	<ul style="list-style-type: none"> - ส่งเสริมและพัฒนาคุณภาพการจัดการศึกษาทุกประเภท และทุกระดับให้ได้ มาตรฐานและเป็นไปตามความต้องการของท้องถิ่น - ส่งเสริมทำนุบำรุงศาสนา ศาสนสถาน อนุรักษ์และสืบสาน ขนบธรรมเนียมประเพณี ศิลปวัฒนธรรม และภูมิปัญญาท้องถิ่น - ส่งเสริมสนับสนุนให้เกิดความเข้มแข็งในชุมชนและสถาบันครอบครัว - ส่งเสริมสนับสนุนการพัฒนาคุณภาพชีวิตเด็ก เยาวชน สตรี ผู้สูงอายุและผู้ด้อยโอกาส - ส่งเสริมสนับสนุนการควบคุมโรคติดต่อ การป้องกัน และการแก้ไขปัญหาเสพติด - การบริหารจัดการบ้านเมืองที่ดี - ปรับปรุงจัดหาปัจจัยเครื่องมือเครื่องใช้และการพัฒนาอาคารสถานที่ ตลอดจนสภาพแวดล้อมภายในสถานที่ปฏิบัติงาน
๒. พัฒนาโครงสร้างพื้นฐานให้ได้มาตรฐาน	<ul style="list-style-type: none"> - ก่อสร้าง บุกเบิก ปรับปรุง บำรุงรักษาทาง คมนาคม สะพาน เขื่อน ระบบระบายน้ำ - จัดให้มีไฟฟ้าใช้อย่างทั่วถึง ขยายเขตไฟฟ้าตามสภาพพื้นที่ให้ครอบคลุมและทั่วถึงทั้งตำบล - ก่อสร้าง ปรับปรุง แหล่งน้ำอุปโภค บริโภค
๓. การจัดการทรัพยากรธรรมชาติและสิ่งแวดล้อมอย่างยั่งยืน	<ul style="list-style-type: none"> - ส่งเสริมการอนุรักษ์ฟื้นฟูและบริหารจัดการทรัพยากรธรรมชาติและสิ่งแวดล้อม - ก่อสร้าง ปรับปรุงและบำรุงรักษาแหล่งน้ำธรรมชาติ
๔. พัฒนาเศรษฐกิจและเอาชนะความยากจน	<ul style="list-style-type: none"> - ส่งเสริม สนับสนุนการสร้างงานสร้างอาชีพ ให้กับประชาชนในท้องถิ่น ตามแนวทางปรัชญาเศรษฐกิจพอเพียง - ส่งเสริมสนับสนุนอาชีพด้านการเกษตรและปศุสัตว์ตามแนวเกษตร ทฤษฎีใหม่ - ส่งเสริมโครงการตามแนวพระราชดำริ - ส่งเสริมการตลาด การค้า การลงทุนในท้องถิ่นและส่งเสริมสินค้า OTOP

ด้าน	แนวทางการพัฒนาในอนาคต
๕. พัฒนาการกีฬาสู่ความเป็นเลิศ และส่งเสริมการท่องเที่ยว	<ul style="list-style-type: none"> - ส่งเสริมสนับสนุนกิจกรรมด้านกีฬา นันทนาการให้กับประชาชนทุกระดับและพัฒนาทักษะกีฬาสู่ความเป็นเลิศ - ส่งเสริม สนับสนุนการก่อสร้างและปรับปรุงสนามกีฬา สถานที่นันทนาการ - ส่งเสริมประชาสัมพันธ์การท่องเที่ยวเชิงอนุรักษ์ โดยให้ชุมชนมีส่วนร่วมในการท่องเที่ยว
๖. ส่งเสริมการรักษาความมั่นคงและเสริมสร้างสันติสุข	<ul style="list-style-type: none"> - ส่งเสริมสนับสนุนกิจกรรมด้านการรักษาความปลอดภัยในชีวิตและทรัพย์สินของประชาชน - ส่งเสริมให้ท้องถิ่นมีความสามารถและมีศักยภาพในการสนับสนุนงานป้องกันและบรรเทาสาธารณภัยตลอดถึงการรักษาความสงบเรียบร้อยในท้องถิ่น - ส่งเสริม สนับสนุนการพัฒนากระบวนการจัดการและป้องกันภัยพิบัติ

๒. ข้อสังเกต ข้อเสนอแนะ ผลจากการพัฒนา

หากพิจารณากระบวนการวางแผนพัฒนาท้องถิ่นพบว่า ในขั้นตอนการจัดทำแผนนั้น เป็นไปตามระเบียบกระทรวงมหาดไทยว่าด้วยการจัดทำแผนพัฒนาขององค์กรปกครองส่วนท้องถิ่น พ.ศ. ๒๕๔๘ และเพิ่มเติมถึง ฉบับที่ ๓ พ.ศ. ๒๕๖๑ รวมถึงหนังสือสั่งการของกระทรวงมหาดไทย โดยคำนึงถึงหลักพระราชรัฐผ่านกระบวนการมีส่วนร่วมของประชาชนเป็นสำคัญ ในส่วนของ การนำแผนไปสู่การปฏิบัติรอบปีที่ผ่านมาพบว่าการดำเนินงานบางโครงการ/กิจกรรม ยังเกิดความล่าช้าไม่เป็นไปตามแผนการดำเนินงาน โดยเฉพาะโครงการก่อสร้างทั้งถนน ทางเท้า และท่อระบายน้ำ อันเนื่องมาจากปัจจัยทั้ง ภายในและภายนอก และสุดท้ายการติดตามประเมินผลแผนพัฒนาท้องถิ่น ในทางปฏิบัติองค์การบริหารส่วนตำบลนาม่วง ได้ติดตามประเมินผลการดำเนินโครงการ/ กิจกรรม เป็นประจำทุกๆ เดือน เพื่อให้ทราบสถานการณ์ดำเนินโครงการ/กิจกรรม ว่าอยู่ในขั้นตอนใด เป็นไปตาม แผนการดำเนินงานหรือไม่ มีปัญหาหรืออุปสรรคอย่างไร พร้อมจัดทำรายงานเสนอให้ผู้บริหารได้รับทราบ ทั้งนี้เพื่อเป็นการแก้ไขปัญหาความล่าช้าในขั้นตอนการนำแผนไปสู่ปฏิบัติ ให้สามารถอำนวยความสะดวกและตอบสนองต่อความต้องการแก่ประชาชนได้รวดเร็วยิ่งขึ้น

แนวทางการพิจารณาการติดตามและประเมินผลแผนพัฒนาท้องถิ่น ตามระเบียบกระทรวงมหาดไทยว่าด้วยการจัดทำแผนพัฒนาขององค์กรปกครองส่วนท้องถิ่น (ฉบับที่ ๓) พ.ศ. ๒๕๖๑

เป็นแบบที่กำหนดให้คณะกรรมการติดตามและประเมินผลแผนพัฒนาท้องถิ่น ดำเนินการให้คะแนนตามเกณฑ์ที่กำหนดไว้ ซึ่งเป็นส่วนหนึ่งของการติดตามและประเมินผลแผนพัฒนา โดยดำเนินการให้แล้วเสร็จภายในหกสิบวัน นับแต่วันที่ประกาศใช้งบประมาณรายจ่าย มีรายละเอียด ดังนี้

๑. แนวทางการพิจารณาการติดตามและประเมินผลยุทธศาสตร์เพื่อความสอดคล้องแผนพัฒนา
ท้องถิ่น ประกอบด้วย

๑.๑ ข้อมูลสภาพทั่วไปและข้อมูลพื้นฐานขององค์กรปกครองส่วนท้องถิ่น ๒๐ คะแนน

๑.๒ การวิเคราะห์สถานการณ์และศักยภาพ ๒๐ คะแนน

๑.๓ ยุทธศาสตร์ ๖๐ คะแนน ประกอบด้วย

(๑) ยุทธศาสตร์ขององค์กรปกครองส่วนท้องถิ่น ๑๐ คะแนน

(๒) ยุทธศาสตร์ขององค์กรปกครองส่วนท้องถิ่นในเขตจังหวัด ๑๐ คะแนน

(๓) ยุทธศาสตร์จังหวัด ๑๐ คะแนน

(๔) วิสัยทัศน์ ๕ คะแนน

(๕) กลยุทธ์ ๕ คะแนน

(๖) เป้าประสงค์ของแต่ละประเด็นกลยุทธ์ ๕ คะแนน

(๗) จุดยืนทางยุทธศาสตร์ ๕ คะแนน

(๘) แผนงาน ๕ คะแนน

(๙) ความเชื่อมโยงของยุทธศาสตร์ในภาพรวม ๕ คะแนน

คะแนนรวม ๑๐๐ คะแนน เกณฑ์ที่ควรได้เพื่อให้เกิดความสอดคล้องและขับเคลื่อนการ
พัฒนาท้องถิ่นขององค์กรปกครองส่วนท้องถิ่น ไม่น้อยกว่าร้อยละ ๘๐ (๘๐ คะแนน)

๒. แนวทางการพิจารณาการติดตามและประเมินผลโครงการเพื่อความสอดคล้องแผนพัฒนา
ท้องถิ่น ประกอบด้วย

๒.๑ การสรุปสถานการณ์การพัฒนา ๑๐ คะแนน

๒.๒ การประเมินผลการนำแผนพัฒนาท้องถิ่นไปปฏิบัติในเชิงปริมาณ ๑๐ คะแนน

๒.๓ การประเมินผลการนำแผนพัฒนาท้องถิ่นไปปฏิบัติในเชิงคุณภาพ ๑๐ คะแนน

๒.๔ แผนงานและยุทธศาสตร์การพัฒนา ๑๐ คะแนน

๒.๕ โครงการพัฒนา ๖๐ คะแนน ประกอบด้วย

(๑) ความชัดเจนของชื่อโครงการ ๕ คะแนน

(๒) กำหนดวัตถุประสงค์สอดคล้องกับโครงการ ๕ คะแนน

(๓) เป้าหมาย (ผลผลิตของโครงการ) มีความชัดเจนนำไปสู่การตั้งงบประมาณได้ถูกต้อง

๕ คะแนน

(๔) โครงการมีความสอดคล้องกับแผนยุทธศาสตร์ชาติ ๒๐ ปี ๕ คะแนน

(๕) เป้าหมาย (ผลผลิตของโครงการ) มีความสอดคล้องกับแผนพัฒนาเศรษฐกิจและ

สังคมแห่งชาติ ฉบับที่ ๑๒ ๕ คะแนน

(๖) โครงการมีความสอดคล้องกับ Thailand ๔.๐ ๕ คะแนน

(๗) โครงการสอดคล้องกับยุทธศาสตร์จังหวัด ๕ คะแนน

(๘) โครงการแก้ไขปัญหาความยากจนหรือการเสริมสร้างให้ประเทศชาติมั่นคง มั่งคั่ง

ยั่งยืนภายใต้หลักปรัชญา ๕ คะแนน

(๙) งบประมาณ มีความสอดคล้องกับเป้าหมาย (ผลผลิตของโครงการ) ๕ คะแนน

(๑๐) มีการประมาณการราคาถูกต้องตามหลักวิธีการงบประมาณ ๕ คะแนน

(๑๑) มีการกำหนดตัวชี้วัด (KPI) และสอดคล้องกับวัตถุประสงค์และผลที่คาดว่าจะได้รับ ๕ คะแนน

(๑๒) ผลที่คาดว่าจะได้รับ สอดคล้องกับวัตถุประสงค์ ๕ คะแนน

คะแนนรวม ๑๐๐ คะแนน เกณฑ์ที่ควรได้เพื่อให้เกิดความสอดคล้องและขับเคลื่อนการพัฒนาท้องถิ่นขององค์กรปกครองส่วนท้องถิ่น ไม่ควรมีน้อยกว่าร้อยละ ๘๐ (๘๐ คะแนน)

๓. แนวทางการพิจารณาการติดตามและประเมินผลยุทธศาสตร์เพื่อความสอดคล้องแผนพัฒนาท้องถิ่น

ประเด็นการพิจารณา	คะแนน
๑. ข้อมูลสภาพทั่วไปและข้อมูลพื้นฐานขององค์กรปกครองส่วนท้องถิ่น	๒๐
๒. การวิเคราะห์สถานการณ์และศักยภาพ	๑๕
๓. ยุทธศาสตร์ ประกอบด้วย	๖๕
๓.๑ ยุทธศาสตร์ขององค์กรปกครองส่วนท้องถิ่น	(๑๐)
๓.๒ ยุทธศาสตร์ขององค์กรปกครองส่วนท้องถิ่นในเขตจังหวัด	(๑๐)
๓.๓ ยุทธศาสตร์จังหวัด	(๑๐)
๓.๔ วิสัยทัศน์	(๕)
๓.๕ กลยุทธ์	(๕)
๓.๖ เป้าประสงค์ของแต่ละประเด็นกลยุทธ์	(๕)
๓.๗ จุดยืนทางยุทธศาสตร์	(๕)
๓.๘ แผนงาน	(๕)
๓.๙ ความเชื่อมโยงของยุทธศาสตร์ในภาพรวม	(๕)
รวมคะแนน	๑๐๐

๔. แนวทาง...

๔. แนวทางเบื้องต้นในการให้คะแนนแนวทางการพิจารณาการติดตามและประเมินผล ยุทธศาสตร์เพื่อความสอดคล้องแผนพัฒนาท้องถิ่นขององค์กรปกครองส่วนท้องถิ่น

ประเด็นการพิจารณา	รายละเอียดหลักเกณฑ์	คะแนนเต็ม	คะแนนที่ได้
๑. ข้อมูลสภาพทั่วไปและข้อมูลพื้นฐานขององค์กรปกครองส่วนท้องถิ่น	ควรประกอบด้วยข้อมูลดังนี้ (๑) ข้อมูลเกี่ยวกับด้านกายภาพ เช่น ที่ตั้งของหมู่บ้าน/ชุมชน/ตำบล ลักษณะลักษณะภูมิประเทศ ลักษณะภูมิอากาศ ลักษณะของดิน ลักษณะของแหล่งน้ำ ลักษณะของไม้/ป่าไม้ ฯลฯ ด้านการเมือง/การปกครอง เช่น เขตการปกครอง การเลือกตั้ง ฯลฯ	๒๐ (๓)	
	(๒) ข้อมูลเกี่ยวกับด้านการเมือง/การปกครอง เช่น เขตการปกครอง การเลือกตั้ง ฯลฯ ประชากร เช่น ข้อมูลเกี่ยวกับจำนวนประชากร และช่วงอายุและจำนวนประชากร ฯลฯ	(๒)	
	(๓) ข้อมูลเกี่ยวกับสภาพทางสังคม เช่น การศึกษา สาธารณสุข อาชญากรรม ยาเสพติด การสังคมสงเคราะห์ ฯลฯ	(๒)	
	(๔) ข้อมูลเกี่ยวกับระบบบริการพื้นฐาน เช่น การคมนาคมขนส่ง การไฟฟ้า การประปา โทรศัพท์ ฯลฯ	(๒)	
	(๕) ข้อมูลเกี่ยวกับระบบเศรษฐกิจ เช่น การเกษตร การประมง การปศุสัตว์ การบริการ การท่องเที่ยว อุตสาหกรรม การพาณิชย์/กลุ่มอาชีพ แรงงาน ฯลฯ	(๒)	
	(๖) ข้อมูลเกี่ยวกับศาสนา ประเพณี วัฒนธรรม เช่น การนับถือศาสนา ประเพณีและงานประจำปี ภูมิปัญญาท้องถิ่น ภาษาถิ่น สินค้าพื้นเมืองและของที่ระลึก ฯลฯ และอื่นๆ	(๒)	
	(๗) ข้อมูลเกี่ยวกับทรัพยากรธรรมชาติ เช่น น้ำ ป่าไม้ ภูเขา คุณภาพของทรัพยากรธรรมชาติ ฯลฯ	(๒)	
	(๘) การสำรวจและจัดเก็บข้อมูลเพื่อการจัดทำแผนพัฒนาท้องถิ่นหรือการใช้ข้อมูล จปฐ.	(๒)	
	(๙) การประชุมประชาคมท้องถิ่น รูปแบบ วิธีการ และการดำเนินการประชุมประชาคมท้องถิ่น โดยใช้กระบวนการร่วมคิด ร่วมทำ ร่วมตัดสินใจ ร่วมตรวจสอบ ร่วมรับประโยชน์ ร่วมแก้ปัญหา ปรึกษาหารือ แลกเปลี่ยนเรียนรู้ เพื่อแก้ปัญหาสำหรับการพัฒนาท้องถิ่นตามอำนาจหน้าที่ขององค์กรปกครองส่วนท้องถิ่น	(๓)	
๒. การวิเคราะห์สภาพการณ์และศักยภาพ	ควรประกอบด้วยข้อมูลดังนี้ (๑) การวิเคราะห์ที่ครอบคลุมความเชื่อมโยง ความสอดคล้อง ยุทธศาสตร์จังหวัด ยุทธศาสตร์การพัฒนาขององค์กรปกครองส่วนท้องถิ่นในเขตจังหวัด ยุทธศาสตร์ขององค์กรปกครองส่วนท้องถิ่น นโยบายของผู้บริหารท้องถิ่น รวมถึงความเชื่อมโยงแผนยุทธศาสตร์ชาติ ๒๐ ปี แผนพัฒนาเศรษฐกิจและสังคมแห่งชาติ และ Thailand ๔.๐	๒๐ ๕	
	(๒) การวิเคราะห์การใช้ผังเมืองรวมหรือผังเมืองเฉพาะและการบังคับใช้ ผลของการบังคับใช้ สภาพการณ์ที่เกิดขึ้นต่อการพัฒนาท้องถิ่น	๓	

ประเด็นการพิจารณา	รายละเอียดหลักเกณฑ์	คะแนนเต็ม	คะแนนที่ได้
๒.การวิเคราะห์สภาพการณ์และศักยภาพ(ต่อ)	(๓) การวิเคราะห์ทางสังคม เช่น ด้านแรงงาน การศึกษา สาธารณสุข ความยากจน อาชญากรรม ปัญหายาเสพติด เทคโนโลยี จารีต ประเพณี วัฒนธรรม ภูมิปัญญาท้องถิ่น เป็นต้น	๓	
	(๔) การวิเคราะห์ทางเศรษฐกิจ ข้อมูลด้านรายได้ครัวเรือน การส่งเสริมอาชีพ กลุ่มอาชีพ กลุ่มทางสังคม การพัฒนาอาชีพ และกลุ่มต่างๆ สภาพทางเศรษฐกิจและความเป็นอยู่ทั่วไป เป็นต้น	๓	
	(๕) การวิเคราะห์สิ่งแวดล้อม พื้นที่สีเขียว ธรรมชาติต่างๆ ทางภูมิศาสตร์ กระบวนการหรือสิ่งที่เกิดขึ้น การประดิษฐ์ที่มีผลต่อสิ่งแวดล้อมและการพัฒนา	๓	
	(๖) ผลการวิเคราะห์ศักยภาพเพื่อประเมินสถานภาพการพัฒนาในปัจจุบันและโอกาสการพัฒนาในอนาคตของท้องถิ่น ด้วยเทคนิค SWOT Analysis ที่อาจส่งผลการดำเนินงาน ได้แก่ S-Strength (จุดแข็ง) W-Weakness (จุดอ่อน) O-Opportunity (โอกาส) และT-Threat (อุปสรรค)	๓	
๓. ยุทธศาสตร์ ๓.๑ ยุทธศาสตร์ขององค์กรปกครองส่วนท้องถิ่น	ควรประกอบด้วยข้อมูลดังนี้ สอดคล้องกับสภาพสังคม เศรษฐกิจ สิ่งแวดล้อมของท้องถิ่น ประเด็นปัญหาการพัฒนาและแนวทางการพัฒนาที่สอดคล้องกับยุทธศาสตร์ขององค์กรปกครองส่วนท้องถิ่น และเชื่อมโยงหลักประชารัฐ แผนยุทธศาสตร์ชาติ ๒๐ ปี แผนพัฒนาเศรษฐกิจและสังคมแห่งชาติ และ Thailand ๔.๐	๖๐ (๑๐)	
๓.๒ ยุทธศาสตร์ขององค์กรปกครองส่วนท้องถิ่นในเขตจังหวัด	สอดคล้องและเชื่อมโยงกับสภาพสังคม เศรษฐกิจ สิ่งแวดล้อมของท้องถิ่น และยุทธศาสตร์จังหวัด และเชื่อมโยงหลักประชารัฐ แผนยุทธศาสตร์ชาติ ๒๐ ปี แผนพัฒนาเศรษฐกิจและสังคมแห่งชาติ และ Thailand ๔.๐	๑๐	
๓.๓ ยุทธศาสตร์จังหวัด	สอดคล้องกับแผนพัฒนาเศรษฐกิจและสังคมแห่งชาติ แผนการบริหารราชการแผ่นดิน นโยบาย/ยุทธศาสตร์ คสช. และนโยบายรัฐบาล หลักประชารัฐ แผนยุทธศาสตร์ชาติ ๒๐ ปี และ Thailand ๔.๐	๑๐	

ประเด็นการพิจารณา	รายละเอียดหลักเกณฑ์	คะแนนเต็ม	คะแนนที่ได้
๓. ยุทธศาสตร์ (ต่อ) ๓.๔ วิสัยทัศน์	วิสัยทัศน์ ซึ่งมีลักษณะแสดงสถานภาพที่องค์กรปกครองส่วนท้องถิ่นต้องการจะเป็นหรือบรรลุถึงอนาคตอย่างชัดเจน สอดคล้องกับโอกาสและศักยภาพที่เป็นลักษณะเฉพาะขององค์กรปกครองส่วนท้องถิ่น และสัมพันธ์กับโครงการพัฒนาท้องถิ่น	๕	
๓.๕ กลยุทธ์	แสดงให้เห็นช่องทาง วิธีการ ภารกิจหรือสิ่งที่ต้องทำตามอำนาจหน้าที่ขององค์กรปกครองส่วนท้องถิ่นที่จะนำไปสู่การบรรลุวิสัยทัศน์ หรือแสดงให้เห็นถึงความชัดเจนในสิ่งที่จะดำเนินการให้บรรลุวิสัยทัศน์นั้น	๕	
๓.๖ เป้าประสงค์ของแต่ละประเด็นกลยุทธ์	เป้าประสงค์ของแต่ละประเด็นกลยุทธ์มีความสอดคล้องและสนับสนุนต่อกลยุทธ์ที่จะเกิดขึ้น มุ่งหมายสิ่งหนึ่งสิ่งใดที่ชัดเจน	๕	
๓.๗ จุดยืนทางยุทธศาสตร์ (Positioning)	ความมุ่งมั่นอันแน่วแน่ในการวางแผนพัฒนาท้องถิ่น เพื่อให้บรรลุวิสัยทัศน์ขององค์กรปกครองส่วนท้องถิ่น ซึ่งเกิดจากศักยภาพของพื้นที่จริง ที่จะนำไปสู่ผลสำเร็จทางยุทธศาสตร์	๕	
๓.๘ แผนงาน	แผนงานหรือจุดมุ่งหมายเพื่อการพัฒนาในอนาคต กำหนดจุดมุ่งหมายในเรื่องใดเรื่องหนึ่งหรือแผนงานที่เกิดจากเป้าประสงค์ ตัวชี้วัด ค่าเป้าหมาย กลยุทธ์ จุดยืนทางยุทธศาสตร์และยุทธศาสตร์ขององค์กรปกครองส่วนท้องถิ่นที่มีความชัดเจน นำไปสู่การจัดทำโครงการพัฒนาท้องถิ่นในแผนพัฒนาท้องถิ่นโดยระบุแผนงานและความเชื่อมโยงดังกล่าว	๕	
๓.๙ ความเชื่อมโยงของยุทธศาสตร์ในภาพรวม	ความเชื่อมโยงองค์รวมที่นำไปสู่การพัฒนาท้องถิ่นที่เกิดผลผลิต/โครงการจากแผนยุทธศาสตร์ชาติ ๒๐ ปี แผนพัฒนาเศรษฐกิจและสังคมแห่งชาติ ฉบับที่ ๑๒ Thailand ๔.๐ แผนพัฒนาภาค/แผนพัฒนากลุ่มจังหวัด/แผนพัฒนาจังหวัด ยุทธศาสตร์การพัฒนาขององค์กรปกครองส่วนท้องถิ่นในเขตจังหวัดและยุทธศาสตร์ขององค์กรปกครองส่วนท้องถิ่น	๕	
รวมคะแนน		๑๐๐	

๕. แนวทางการพิจารณาการติดตามและประเมินผลโครงการเพื่อความสอดคล้อง
แผนพัฒนาท้องถิ่นขององค์กรปกครองส่วนท้องถิ่น

ประเด็นการพิจารณา	คะแนน
๑. การสรุปสถานการณ์การพัฒนา	๑๐
๒. การประเมินผลการนำแผนพัฒนาท้องถิ่นสี่ปีไปปฏิบัติในเชิงปริมาณ	๑๐
๓. การประเมินผลการนำแผนพัฒนาท้องถิ่นสี่ปีไปปฏิบัติในเชิงคุณภาพ	๑๐
๔. แผนงานและยุทธศาสตร์การพัฒนา	๑๐
๕. โครงการพัฒนา ประกอบด้วย	๖๐
๕.๑ ความชัดเจนของชื่อโครงการ	๕
๕.๒ กำหนดวัตถุประสงค์สอดคล้องกับโครงการ	๕
๕.๓ เป้าหมาย (ผลผลิตของโครงการ) มีความชัดเจนนำไปสู่การตั้งงบประมาณได้ ถูกต้อง	๕
๕.๔ โครงการมีความสอดคล้องกับแผนยุทธศาสตร์ชาติ ๒๐ ปี	๕
๕.๕ เป้าหมาย (ผลผลิตของโครงการ) มีความสอดคล้องกับแผนพัฒนา เศรษฐกิจและสังคม แห่งชาติ	๕
๕.๖ โครงการมีความสอดคล้องกับ Thailand ๔.๐	๕
๕.๗ โครงการสอดคล้องกับยุทธศาสตร์จังหวัด	๕
๕.๘ โครงการแก้ไขปัญหาความยากจนหรือการเสริมสร้างให้ประเทศชาติ มั่นคง มั่งคั่ง ยั่งยืน ภายใต้หลักปรัชญา	๕
๕.๙ งบประมาณ มีความสอดคล้องกับเป้าหมาย (ผลผลิตของโครงการ)	๕
๕.๑๐ มีการประมาณการราคาถูกต้องตามหลักวิธีการงบประมาณ	๕
๕.๑๑ มีการกำหนดตัวชี้วัด (KPI) และสอดคล้องกับวัตถุประสงค์และผลที่คาดว่าจะ จะได้รับ	๕
๕.๑๒ ผลที่คาดว่าจะได้รับ สอดคล้องกับวัตถุประสงค์	๕
รวมคะแนน	๑๐๐

**๖. แนวทางเบื้องต้นในการให้คะแนนแนวทางการพิจารณาการติดตามและประเมินผล
โครงการเพื่อความสอดคล้องแผนพัฒนาท้องถิ่นขององค์กรปกครองส่วนท้องถิ่น**

ประเด็นการพิจารณา	รายละเอียดหลักเกณฑ์	คะแนนเต็ม	คะแนนที่ได้
๑. การสรุปสถานการณ์การพัฒนา	เป็นการวิเคราะห์กรอบการจัดทำยุทธศาสตร์ขององค์กรปกครองส่วนท้องถิ่น (ใช้การวิเคราะห์ SWOT Analysis/Demand (Demand Analysis)/Global Demand และ Trend ปัจจุบัน และสถานการณ์การเปลี่ยนแปลงที่มีผลต่อการพัฒนา อย่างน้อย ต้องประกอบด้วย การวิเคราะห์ศักยภาพด้านเศรษฐกิจ, ด้านสังคม, ด้านทรัพยากรธรรมชาติและสิ่งแวดล้อม)	๑๐	
๒. การประเมินผลการทำงาน แผนพัฒนาท้องถิ่นไปปฏิบัติในเชิงปริมาณ	๑) การควบคุมที่มีการใช้ตัวเลขต่างๆ เพื่อนำมาใช้วัดผลในเชิงปริมาณ เช่น การวัดจำนวนโครงการ กิจกรรม งานต่างๆ ก็คือผลผลิตนั้นเองว่าเป็นไปตามที่ตั้งเป้าหมายเอาไว้หรือไม่จำนวนที่ดำเนินการจริงตามที่ได้กำหนดไว้เท่าไร จำนวนที่ไม่สามารถดำเนินการได้มีจำนวนเท่าไร สามารถอธิบายได้ตามหลักประสิทธิภาพ (Efficiency) ของการพัฒนาท้องถิ่นตามอำนาจหน้าที่ที่ได้กำหนดไว้ ๒) วิเคราะห์ผลกระทบ/สิ่งที่กระทบ (Impact) โครงการที่ดำเนินการในเชิงปริมาณ (Quantitative)	๑๐	
๓. การประเมินผลการทำงาน แผนพัฒนาท้องถิ่นไปปฏิบัติในเชิงคุณภาพ	๑) การประเมินประสิทธิผลของแผนพัฒนาในเชิงคุณภาพคือการนำเอาเทคนิคต่างๆ มาใช้เพื่อวัดว่าภารกิจ โครงการ กิจกรรม งานต่างๆ ที่ดำเนินการในพื้นที่นั้นๆ ตรงต่อความต้องการของประชาชนหรือไม่และเป็นไปตามอำนาจหน้าที่หรือไม่ ประชาชนพึงพอใจหรือไม่ สิ่งของ วัสดุ ครุภัณฑ์ การดำเนินการต่างๆ มีสภาพหรือลักษณะถูกต้อง ครบถ้วน สามารถใช้ได้ตามวัตถุประสงค์หรือไม่ ซึ่งเป็นไปตามหลักประสิทธิผล (Effectiveness) ผลการปฏิบัติราชการที่บรรลุวัตถุประสงค์และเป้าหมายของแผนการปฏิบัติราชการตามที่ได้รับงบประมาณมาดำเนินการ รวมถึงสามารถเทียบเคียงกับส่วนราชการหรือหน่วยงาน ๒) วิเคราะห์ผลกระทบ/สิ่งที่กระทบ (Impact) โครงการที่ดำเนินการในเชิงคุณภาพ (Qualitative)	๑๐	
๔. แผนงานและยุทธศาสตร์การพัฒนา	๑) วิเคราะห์แผนงาน งาน ที่เกิดจากด้านต่างๆ มีความสอดคล้องกับยุทธศาสตร์ขององค์กรปกครองส่วนท้องถิ่นในมิติต่างๆ จนนำไปสู่การจัดทำโครงการพัฒนาท้องถิ่นโดยใช้ SWOT Analysis/Demand (Demand Analysis)/Global Demand/Trend หรือหลักการบูรณาการ (Integration) กับองค์กรปกครองส่วนท้องถิ่นที่มีพื้นที่ติดต่อกัน ๒) วิเคราะห์แผนงาน งาน ที่เกิดจากด้านต่างๆ ที่สอดคล้องกับการแก้ไขปัญหาความยากจน หลักปรัชชารัฐ	๑๐	

ประเด็นการพิจารณา	รายละเอียดหลักเกณฑ์	คะแนนเต็ม	คะแนนที่ได้
<p>๕. โครงการพัฒนา</p> <p>๕.๑ ความชัดเจนของชื่อโครงการ</p>	<p>ควรประกอบด้วยข้อมูลดังนี้</p> <p>เป็นโครงการที่มีวัตถุประสงค์สนองต่อแผนยุทธศาสตร์การพัฒนาขององค์กรปกครองส่วนท้องถิ่นและดำเนินการเพื่อให้การพัฒนาบรรลุตามวิสัยทัศน์ขององค์กรปกครองส่วนท้องถิ่นที่กำหนดไว้ ชื่อโครงการมีความชัดเจน มุ่งไปเรื่องใดเรื่องหนึ่ง อ่านแล้วเข้าใจได้ว่าจะพัฒนาอะไรในอนาคต</p>	<p>๖๐</p> <p>๕</p>	
<p>๕.๒ กำหนดวัตถุประสงค์สอดคล้องกับโครงการ</p>	<p>มีวัตถุประสงค์ชัดเจน (clear objective) โครงการต้องกำหนดวัตถุประสงค์สอดคล้องกับความเป็นมาของโครงการ สอดคล้องกับหลักการและเหตุผล วิธีการดำเนินงานต้องสอดคล้องกับวัตถุประสงค์ ความเป็นไปได้ชัดเจน มีลักษณะเฉพาะเจาะจง</p>	<p>๕</p>	
<p>๕.๓ เป้าหมายผลผลิตโครงการมีความชัดเจนนำไปสู่การตั้งงบประมาณได้ถูกต้อง</p>	<p>สภาพที่อยากให้เกิดขึ้นในอนาคตเป็นทิศทางที่ต้องไปให้ถึงเป้าหมายต้องชัดเจน สามารถระบุจำนวนเท่าไร กลุ่มเป้าหมายคืออะไร มีผลผลิตอย่างไรกลุ่มเป้าหมายพื้นที่ดำเนินงาน และระยะเวลาดำเนินงานอธิบายให้ชัดเจนว่าโครงการนี้จะทำที่ไหนเริ่มต้นในช่วงเวลาใดและจบลงเมื่อไร ใครคือกลุ่มเป้าหมายของโครงการหากกลุ่มเป้าหมายมีหลายกลุ่มให้บอกชัดเจนไปว่าใครคือกลุ่มเป้าหมายหลักใครคือกลุ่มเป้าหมายรอง</p>	<p>๕</p>	
<p>๕.๔ โครงการมีความสอดคล้องกับแผนยุทธศาสตร์ ๒๐ ปี</p>	<p>โครงการสอดคล้องกับ (๑) ความมั่นคง (๒) การสร้างความสามารถในการแข่งขัน (๓) การพัฒนาและเสริมสร้างศักยภาพคน (๔) การสร้างโอกาสความเสมอภาคและเท่าเทียมกันทางสังคม (๕) การสร้างการเติบโตบนคุณภาพชีวิตที่เป็นมิตรต่อสิ่งแวดล้อม (๖) การปรับสมดุลและพัฒนาระบบการบริหารจัดการภาครัฐเพื่อให้เกิดความมั่นคง มั่งคั่ง ยั่งยืน</p>	<p>๕</p>	
<p>๕.๕ เป้าหมาย (ผลผลิตของโครงการ) มีความสอดคล้องกับแผนพัฒนาเศรษฐกิจและสังคมแห่งชาติ</p>	<p>โครงการมีความสอดคล้องกับแผนพัฒนาเศรษฐกิจและสังคมแห่งชาติ ฉบับที่ ๑๒ โดย (๑) ยึดหลักปรัชญาของเศรษฐกิจพอเพียง (๒) ยึดคนเป็นศูนย์กลางการพัฒนา (๓) ยึดวิสัยทัศน์ภายใต้อุตสาหกรรมชาติ ๒๐ ปี (๔) ยึดเป้าหมายอนาคตประเทศไทย ๒๕๗๙ (๕) ยึดหลักการนำไปสู่การปฏิบัติให้เกิดผลสัมฤทธิ์อย่างจริงจังใน ๕ ปีที่ต่อยอดไปสู่ผลสัมฤทธิ์ที่เป็นเป้าหมายระยะยาว ภายใต้แนวทางการพัฒนา (๑) การยกระดับศักยภาพการแข่งขันและการหลุดพ้นกับดักรายได้ปานกลางสู่รายได้สูง (๒) การพัฒนาศักยภาพคนตามช่วงวัยและการปฏิรูประบบเพื่อสร้างสังคมสูงวัยอย่างมีคุณภาพ (๓) การลดความเหลื่อมล้ำทางสังคม (๔) การรองรับการเชื่อมโยงภูมิภาคและความเป็นเมือง (๕) การสร้างความเจริญเติบโตทางเศรษฐกิจและสังคมอย่างเป็นมิตรกับสิ่งแวดล้อม (๖) การบริหารราชการแผ่นดินที่มีประสิทธิภาพ</p>	<p>๕</p>	
<p>๕.๖ โครงการมีความสอดคล้องกับ Thailand ๔.๐</p>	<p>โครงการมีลักษณะหรือสอดคล้องกับการปรับเปลี่ยนโครงสร้างเศรษฐกิจไปสู่ Value-Based Economy หรือเศรษฐกิจที่ขับเคลื่อนด้วยนวัตกรรมทำน้อย ได้มากเช่น (๑) เปลี่ยนจากการผลิตสินค้า โภคภัณฑ์ ไปสู่สินค้าเชิงนวัตกรรม (๒) เปลี่ยนจากการขับเคลื่อนประเทศด้วยภาคอุตสาหกรรม ไปสู่การขับเคลื่อนด้วยเทคโนโลยี ความคิดสร้างสรรค์ และนวัตกรรม (๓) เปลี่ยนจากการเน้นภาคการผลิตสินค้า ไปสู่การเน้นภาคบริการมากขึ้น รวมถึงโครงการที่เติมเต็มด้วยวิทยาการ ความคิดสร้างสรรค์ นวัตกรรม วิทยาศาสตร์ เทคโนโลยี และการวิจัยและพัฒนา แล้วต่อยอดความได้เปรียบเชิงเปรียบเทียบ เช่น ด้านเกษตร เทคโนโลยีชีวภาพ สาธารณสุข วัฒนธรรม ฯลฯ</p>	<p>๕</p>	

ประเด็นการพิจารณา	รายละเอียดหลักเกณฑ์	คะแนนเต็ม	คะแนนที่ได้
๕. โครงการพัฒนา (ต่อ) ๕.๗ โครงการสอดคล้องกับยุทธศาสตร์จังหวัด	โครงการพัฒนาท้องถิ่นมีความสอดคล้องกับหัวระยะเวลาของแผนพัฒนาจังหวัดที่ได้กำหนดขึ้น เพื่อขับเคลื่อนการพัฒนาท้องถิ่นเสมือนหนึ่งการขับเคลื่อนการพัฒนาจังหวัด ซึ่งไม่สามารถแยกส่วนใดส่วนหนึ่งออกจากกันได้ นอกจากนี้โครงการพัฒนาท้องถิ่นต้องเป็นโครงการเชื่อมต่อหรือเดินทางไปด้วยกันกับยุทธศาสตร์จังหวัดที่ได้กำหนดขึ้นที่เป็นปัจจุบัน	๕	
๕.๘ โครงการแก้ไขปัญหาความยากจนหรือการเสริมสร้างให้ประเทศชาติมั่นคง มั่งคั่ง ยั่งยืนภายใต้หลักประชารัฐ	เป็นโครงการที่ดำเนินการภายใต้พื้นฐานความพอเพียงที่ประชาชนดำเนินการเองหรือร่วมดำเนินการ เป็นโครงการต่อยอดและขยายได้ เป็นโครงการที่ประชาชนต้องการเพื่อให้เกิดความยั่งยืน ซึ่งมีลักษณะที่จะให้ท้องถิ่นมีความมั่นคง มั่งคั่ง ยั่งยืน เป็นท้องถิ่นที่พัฒนาแล้วด้วยการพัฒนาตามปรัชญาของเศรษฐกิจพอเพียง	๕	
๕.๙ งบประมาณมีความสอดคล้องกับเป้าหมาย (ผลผลิตของโครงการ)	งบประมาณโครงการพัฒนาจะต้องคำนึงถึงหลักสำคัญ ๕ ประการ ในการจัดทำโครงการได้แก่ (๑) ความประหยัด (Economy) (๒) ความมีประสิทธิภาพ (Efficiency) (๓) ความมีประสิทธิภาพ (Effectiveness) (๔) ความเหลื่อมล้ำในการพัฒนาท้องถิ่น นำไปสู่ความยุติธรรม (Equity) (๕) ความโปร่งใส (Transparency)	๕	
๕.๑๐ มีการประมาณการราคาถูกต้องตามหลักวิธีการงบประมาณ	การประมาณการราคาเพื่อการพัฒนาต้องให้สอดคล้องกับโครงการถูกต้องตามหลักวิชาการทางช่าง หลักของราคากลางราคากลางท้องถิ่น มีความโปร่งใสในการกำหนดราคาและตรวจสอบได้ในเชิงประจักษ์	๕	
๕.๑๑ มีการกำหนดตัวชี้วัด (KPI) และสอดคล้องกับวัตถุประสงค์และผลที่คาดว่าจะได้รับ	มีการกำหนดดัชนีชี้วัดผลงาน (Key Performance Indicator : KPI) ที่ สามารถวัดได้ (measurable) ใช้บอกประสิทธิผล (effectiveness) ใช้บอกประสิทธิภาพ (efficiency) ได้ เช่น การกำหนดความพึงพอใจ การกำหนดร้อยละ การกำหนดอันเกิดจากผลของวัตถุประสงค์ที่เกิดขึ้นสิ่งที่ได้รับ (การคาดการณ์ คาดว่าจะได้รับ)	๕	
๕.๑๒ ผลที่คาดว่าจะได้รับสอดคล้องกับวัตถุประสงค์	ผลที่ได้รับเป็นสิ่งที่เกิดขึ้นได้จริงจากการดำเนินการตามโครงการพัฒนา ซึ่งสอดคล้องกับวัตถุประสงค์ที่ตั้งไว้ การได้ผลหรือผลที่เกิดขึ้นจะต้องเท่ากับวัตถุประสงค์หรือมากกว่าวัตถุประสงค์ซึ่งการเขียนวัตถุประสงค์ควรคำนึงถึง (๑) ความเป็นไปได้และมีความเฉพาะเจาะจง ในการดำเนินงานตามโครงการ (๒) วัดและประเมินผลระดับของความสำเร็จได้ (๓) ระบุสิ่งที่ต้องการดำเนินงานอย่างชัดเจนและเฉพาะเจาะจงมากที่สุด และสามารถปฏิบัติได้ (๔) เป็นเหตุเป็นผล สอดคล้องกับความเป็นจริง (๕) ส่งผลต่อการบ่งบอกเวลาได้	๕	
รวมคะแนน		๑๐๐	

๗. การวัดผลในเชิงปริมาณและเชิงคุณภาพ

โดยใช้รูปแบบเชิงพรรณนา ซึ่งสามารถแสดงได้ทั้งการอธิบายเชิงสถิติรูปภาพกราฟข้อมูลต่างๆ จาก

๗.๑ ใช้แบบสำหรับการติดตามและประเมินผลเชิงปริมาณและคุณภาพ

(๑) แบบตัวบ่งชี้การปฏิบัติงาน (Performance Indicators)

(๒) แบบบัตรคะแนน (Scorecard Model) แบบบัตรคะแนน หรือ Scorecard Model ของ Kaplan

& Norton

(๓) แบบมุ่งวัดผลสัมฤทธิ์ (Result Framework Model (RF))

(๔) แบบเชิงเหตุผล (Logical Model) ตัวแบบเชิงเหตุผล หรือ Logical Model

(๕) แบบวัดกระบวนการปฏิบัติงาน (Process Performance Measurement System (PPMS)) ระบบการวัดกระบวนการปฏิบัติงานหรือ PPMS

(๖) แบบการประเมินโดยใช้วิธีการแก้ปัญหาหรือเรียนรู้จากปัญหาที่เกิดขึ้นหรือ Problem-Solving Method

(๗) แบบการประเมินแบบมีส่วนร่วม (Participatory Methods)

(๘) แบบการประเมินผลกระทบ (Impact Evaluation)

(๙) แบบการประเมินความเสี่ยง (Risk Assessment Model)

(๑๐) แบบการประเมินตนเอง (Self-assessment Model) และ

(๑๑) แบบอื่นๆ ที่องค์กรปกครองส่วนท้องถิ่นกำหนดขึ้น ทั้งนี้ต้องอยู่ภายใต้กรอบตามข้อ (๑)-(๑๐) หรือเป็นแบบผสมก็ได้

๗.๒ เชิงปริมาณ (Quantity) คุณภาพ (Quality) ผลที่ได้จริงๆ คืออะไรค่าใช้จ่าย (Cost) เวลา (Time) เป็นไปตามที่กำหนดไว้หรือไม่

๗.๓ ประชาชนได้ประโยชน์อย่างไรหรือราชการได้ประโยชน์อย่างไร

๗.๔ วัดผลนั้นได้จริงหรือไม่ หรือวัดได้เท่าไร (Key Performance Indicators : KPIs)

๗.๕ ผลกระทบ (Impact)